БҮГҮ ЧУРТТАРНЫҢ ПРОЛЕТАРИЙЛЕРИ, КАТТЫЖЫҢАР!

1925 чылдан үнелеттирилгеш.

ШЫН

СЭКП Тыва обкомунун, Тыва АССР-нин Дээди Соведининг болгаш Министрлер Чөвүлелинин органы

1966 ч. ИЮНЬ 1 ЧЕТ

№ 128 (6459).

Өртээ 2 көп.

СЭКП-ниң төлээлери Прагада чеде берген

Чехословакияның Коммунистиг партиязының Төп Комитединиң чалаачыл ёзугаар СЭКП ТК-ның Чиңгине секретары эш Л. И. Брежнев баштаан Совет Эвилелиниң Коммунистиг партиязының төлээлери ЧКП-ниң XIII съездизиниң ажылынга киржири-биле май 30-да Москвадан Прагаже үнүпкен.

Төлээлерниң составы: СЭКП ТК-ның Политбюрозунуң кежигүнү, Украинаның КП ТК-зының бирги секретары эш П. Е. Шелест, СЭКП ТК-ның Политбюрозунуң кежигүнүнге кандидат, Белоруссияның КП ТК-зының бирги секретары эш П. М. Машеров, СЭКП ТК-ның кежигүнүнге кандидат, СЭКП-ниң Москва хооркомунуң секретары эш Р. Ф. Дементьева, СЭКП-ниң Төп ревизия комиссиязының кежигүнү, СЭКП ТК-ның килдис эргелекчизиниң бирги оралакчызы эш К. В. Русаков, СЭКП ТК-ның кежигүнү, ССРЭ-ниң ЧССР-де элчини эш С. В. Червоненко.

Внукове аэродромга төлээлерни эштер Г. И. Воронов, А. П. Кириленко, А. Н. Косыгин, А. Я. Пельше, Н. В. Подгорный, М. А. Суслов, А. Н. Шелепин, В. В. Гришин, П. Н. Демичев, И. В. Капитонов, Ф. Д. Кулаков, Б. Н. Пономарев болгаш өскелер-даа удээн. (СЭТА).

* * *

ПРАГА. (СЭТА). СЭКП ТК-ның Чиңгине секретары Л. И. Брежнев баштаан Совет Эвилелиниң Коммунистиг партиязының төлээлери Чехословакияның Коммунистиг партиязының XIII съездизиниң ажылынга киржири-биле май 30-да Прагада чеде берген.

Аэродромга төлээлерни ЧКП ТК-зының Бирги секретары, ЧССР-ниң Президентизи Антонин Новотный, Чехословакияның Коммунистиг партиязының болгаш чазааның өске-даа удуртукчулары утчуп алган.

КЕЛИР ҮЕНИҢ САЛГАЛЫНГА

Х. А. АНЧИМА,
Тыва АССР-нин Министрлер Чөвүлелинин даргазынын оралакчызы

Ургуларның аас-кежии, оларның чырыткылыг келир үези дээш 1949 чылдың ноябрьда херээженнерниң Бүгү-делегей федерациязының июнь 1-ни ургулар камгалалының хүнү кылдыр демдеглээр дугайында кыйгырыын демократтыг аныяктарның база профэвилелдериниң делегей федерациялары изепкейлии-биле деткээн. Оон бээр-ле делегейниң бурунгаар депшилгелиг хей нииттээ июнь 1-ни Ургулар камгалалының хүнү кылдыр демдеглеп турары чанчыл болган.

Ургулар камгалалының хүнү — июнь 1 делегейге моңге тайбың дээш, хайынның халаптарын болгаш оон уржуктарын чок кылыры дээш, чаштарның чурттаар, өзер аргазы, оларның кадыы, өөредилгези, интернационализмге кижизидилгээри, өөрүшкүүр, аас-кежии, миллион-миллион иелериниң, адаларның сагыш-сеткилиниң оожургалы дээш демисселдиң хүнү болур. Бо демисселге Херээженнериниң Бүгү-делегей федерациязының ролю кончуг улуг: ие херээженнериниң делегей конгресстерии, конференцияларын, сессияларын, чыыштарын хей удаа чорудуп, анаа хей-хей айтырыгларны чугаалажып, шиитпирлеп келгеи болгаш делегейже бүгү чурттарның хей-нииттизин тайбың дээш демисселче калбаа-биле эвилелдеп, оларның дем каттыжышкынын быжыглаарынче кыйгырып турар.

Моон-биле чергелештир делегейде байдал ам-даа дүшкүүрлүг болуп артышаан турар. Американың Каттышкан Штаттары биле Германияның Федеративтиг Республиказының аразында ийи талалыг шериг түгүрүлгези. Барыын Германияның атомнуг бомбаже чүткүүшкүнү. АКШ-тың Вьетнамда халдакчы ханныг дайзыны болгаш империализмниң чер бомбурээнииң янзы-бүрү булуңнарында өске-даа халдакчы үнүүшкүннери тайбыңнын херээнге улуг уржуктарны таварыштырып турар. Оон түлелинде капиталистиг, колониалдыг болгаш экономиктиг хөгжүлде талазы-биле чыдып калган чурттарда ажылчын өг-бүлелер, оларның ургулары канчаар-даа аажок аар берге байдалда. Олар янзы-бүрү аарыглардан, аштангы, түренги чоруктардан, аймак-сөөк ылгаар чоруктуң уржуудан болгаш аар-берге ажылдан хөйү-биле хорап турар болгай. Делегейде чылдың-на аштап өлүп турар 40 миллион кижиниң хей кезии ургулар болуп турар, а оларның колдуу-ла 1 хар четпейн чок болгулаар. Азияның, Африканың база Латин Американың чурттарында ургуларның хорамчазы кедергей улуг: Чилиде төрүттүнген 1000 ургуларның-на 117-си өлүп турар, а Эквадорда болгаш Доминикан республикада — 103 чедип турар.

Африка чурттарында ургуларның 96 хуузу аарыг болуп турарын статистика көргүзүп турар. Делегейниң дыка хей чурттарында өөренирчилерге школалар чедишпес. Чиялде 200 мун ажыг ургулар өөренир черногунаан ортумак өөредилге черинге кирер аргазы чок. Колумбияның 2 миллион ургуларының өөренириниң кандыг-даа аргазы чок.

Капиталдың чурттарында ургуларны садыглаар бүжар бак чорук ам-даа ургулчүлевишаан. Чижээлээрге. Перуда 8-10 харлыг ширииг бараанның өртээ 100—200 соль (аазы 4—8 доллар). Бүгү-ле чүвени ажык кончаа тывары-биле деңнеп көөр, капитализмниң каржы хөойлулары тергиндеп турар чурттарда аныяктарның үзүүн бодалын төөредип турар литератураның, кино болгаш телевидениениң көргүзүгдери-биле чаш үгааннарны бергедип, оларның сагыш-сеткилин хоозуралдып, херек үүлгедириичче, кижиниң моральь талазы-биле корум-чүрүмүүн чижектерин тоол көрбес чоруктарже, харын-даа өлүрүкчү чоруктарже ыдалап албадап, чыгап турар. Мындыг байдал Американың Батышкан Штаттарында. Барыын Германияда болгаш Японияда калбаа-биле нептереэни тавариылга авес.

Ам бо хүннерде Вьетнамның кандыг-даа хилинчек чок чаш ургуларының кырынче америк араатан аггрессорларның бомбалары, аткан октары кээп дүжүп, оларны хайыра чокка өртедип, өлүрүп тидирип келген, дыка хей школаларны, ургулар албан черлерии, эмнелгелерни үрегдеп, тарылга шөлдерии өртедип турар. Соңгу Вьетнам чүрттүг бичии оол Нгуен Ба самолёт кырындан аткан дайзынның огунга өлүмнүү-биле балыглаткаш, өлүп чыда:

— Мээң ажаанымнаң негеп алырын ачайга болгаш акымга дамчыдар сен, авай... — деп аваазынга чагаан. Капитализмниң ургуларга аар-берге уржуктары бо каш чижектерден-не көстүп турар-дыр.

Делегейде ургуларның эрге-ажыы дээш демисел кончуг чидии-биле, чорун турар болгаш бо талазы-биле сорулгалар-даа улуг, шиитпирлеттинмээн айтырыглар-даа хей. Ол сорулгаларны чедип алырынга, шиитпирлээринге Совет Эвилели база социалистиг өске-даа чурттар аажок улуг улуг-хуулуг. Бистиң Төрээн чүртүвүс делегейде тайбынны камгалаар дээш шынчы болгаш шиитпирлии-биле туржун турар. Ургулар дугайында сагыш салыышкынның хайыралыг нымчак хамаарылгазының талазы-биле Совет Эвилели болгаш социалистиг чурттар өске чурттарга улуг үлегер-чижектиг. Бистиң Коммунистиг партиявыстың болгаш Совет чазаавыстың онза хайгаралыңга бүргеткен совет ургулар «Алдын хүнүм түрүнү» деп ырлажып турарлар.

Бистиң чүртүвүста чаштар боттарының амыдыралының баштайгы хүнүнүңден эгелээш-ле күрүнниң сагыш човаашкынынга даянып, оон дузазын көрүп эгелээрлер. Бөжүлга бажыңнары, херээженнер консультациялары бөжүүр иелерниң кадының доктаамал хайгаарап, эмчиниң дузазын көргүзүп, чаштың болгаш ниңи кадының камгалап турарлар: бөжүүр херээженнерге эмчиниң орун саны 1964 чылдала 228,5 мун четкен. Ол шыкаш совет хөойлулар ниңи кадының камгалаарының айтырыынче кичээнгейни үгландырбышаан, бөжүүрүнүң мурнунда база бөжаанының соонда 112 хонуктуң төлевирлиг немелде шөлээзин иелерге берип турар болгай. Амгы үеде ук төлевирии колхозчу херээженнерге база тыңсып турар аналган. Оон-биле чергелештир бо чылдың февраль айда үнген доктаал ёзугаар бөжүлга бажыңнарындан чаш ургулар аныран алган херээженнерге, бөжаан иелер-биле бир демей, чаш ургуну азыраарынга төлевирлиг немелде шөлээни бербишаан, дузаламчы акшаны тыңсып турары база-ла чаштар дугайында тодаргай сагыш салыышкын болур-дур.

(Эгези. Төнчүзү 3-кү арынга).

ССРЭ-ниң Дээди Соведининг Президиумунда

Химия продукциязын бүдүрүмү көвүдеидир талазы-биле чеди чылдың онаалгаларын чедишкининиг күүсеткеии болгаш химия үлетпүрүн хөгжүдеринге ачы-хавыяалары дээш ССРЭ-ниң Дээди Соведининг Президиумуу химия үлетпүрүнүң ыяк хей ажылчыннарын, инженер-техниктиг ажылдакчыларын, партия, совет, профэвилел болгаш комсомол организацияларының ажылдакчыларын ССРЭ-ниң орденнери болгаш медальдары-биле шаңнаан.

Химия продукциязын бүдүрүп үндүрерии көвүдеидир талазы-биле чеди чыл планының онаалгаларын күүсеткеринге шылгаранган ачы-хавыяалары болгаш ажылга бедик көргүзүүлерии чедип алганы дээш онза шыгараан 30 кижиге Социалистиг Күш-ажылдың Маадыры аттыы тывыспышаан, оларны Ленин орденн-биле база «Кадыыр болгаш Маека» алдын медаль-биле шаңнаан.

Ленин орденн-биле 265 кижини, Күш-ажылчы Кызыл Тук орденн-биле 733 кижини, «Хүндүлелдиң демдээ» орденн-биле 1.699 кижини шаңнаан. Дыка хей кижини ССРЭ-ниң медальдары-биле база шаңнаан.

—⊙—

БАЗА БИР ЧАА БАЙЫРЛААЛ

ССРЭ-ниң Дээди Соведининг Президиумуу «Чиик үлетпүрүн ажылдакчыларының хүнү» байырлалды доктаатkан.

«Чиик үлетпүрүн ажылдакчыларының хүнүн» чыл бүрүде июньуң ийиги воскресеньезинде байырлап эртүрер.

(СЭТА).

—⊙—

Тыва АССР-ниң Дээди Совединиң Президиумунда

Тыва АССР-ниң Дээди Соведининг Президиумуу дүн үнген Чарлыы-биле Моңгуш Буянды-решович ДОСТАК-ООЛДУ Тыва АССР-ниң Мелиорация болгаш суг ажыл-агый министриниг томуйлаан.

«Эдегее» совхоз кукурузакө тарыл турар Амыяк тракторист Михаил Тетюев бодунуң агрегадын эки белеткеп алганы-биле хүн нормазын дыка ажыр күүседип турар.

ЧУРУКТА: совхозтуң кукуруза плантациязында кукуруза тарылгазы чоруп тур.

Фото С. ФЕОКТИСТОВТУУ.

БҮГҮ-ЛЕ ЭКИ ЧҮВЕНИ — УРУГЛАРГА

Бүгү совет черде ышкаш, бистиң Тыва АССР-ниң школаларында доозуукчу класстарга сөөлгү коңга здилкен. Арткан үстүнү база эге классстарга өөредилге чыпы бо хүннерде дооступ турар. Бүгү партия, совёт, профэвилел, комсомол организацияларының болгаш аза-иелериниң бир чугула сагыш салыышкыны — ургуларның чайгы дыштанылгазын оларга эң-не ажыктыг болгаш хөглүг болдурарынче угланган.

Бистиң школачыларывыс бүдүн өөредилге чылының дургузуида эки өөредилге, сагылга-чурум, хей-нииттиниң ажылы дээш чүткүлдүг болгаш күменишкининиг ажылдааннар. Боттарының назы чөгезеи-биле оларга шыңгыы күш-ажылга ургулар угаан болгаш күш-шыдал талазы-биле элээн могапкаиы чугаажок. Ынчангаш олар: «Бис өөредилге чылын күш-ажыл-биле доостувус, биске хөглүг болгаш ажыктыг дыштанылганы берииңер» деп бистен негээр бүрүн эргелиг. Оон-биле кады, ургуларның чайгы дыштанылгазы — оларның чүгле хөглээшкиии, дыштанылгазы болур эвес, харын аныяк салгакчыларны кижизидериниң минутада-даа соксаш дивес чорудулгазының үргүлчүлели болур аззрзин утпас херек.

«Ургулар — бистиң келир үевис» деп мерген болгаш ханы уткалыг партиймн, улусчу сос бистиң чуртувуста бүгү-ле материалдыг баазаларбиле долу хандыртынган, идея, педагогика-биле бүрүн чепсеглеттингеи. Бүгү эки чүүлдерни — ургуларывысха деп партияның, чонның сөзү ындыг.

СЭКП-ниң XXIII съездизи, ВЛКСМ-ниң XV съездизи ургуларның өөредилгезинче болгаш кижизидилгезинче, ниити билигиниң школаларының, ургуларның дыштанылга болгаш кадыкшылга черлериниң баазаларын улам калбартырынче онза ничээнгей салгааны оны бадыткап турар. Чаа беш чыл дургузунда школаларга болгаш ургулар хүнзээр белүктерге өөренирчилериниң санын 2 катап көвүдеидир, 22 мун ажыг чаа школаларны тудары, пионер лагерьлериниң болгаш ургуларның дыштанылга черлериниң четкизин дыка калбартыры кордунген.

Пионерлерниң болгаш школачыларның дыштанылгазын бүгү тала-биле эки организастаарын хандырар сорулга-биле бистиң республиканың партия, совет, профэвилел болгаш комсомол организациялары, бүгү хей-ниити чогуур хемчеглерни ап турар. Профэвилелдериниң болгаш өске-даа черлериниң 11 турум лагерьлеринге 3020 ажыг ургулар дыштаныр. Колхозтар болгаш совхозтар аразының лагерьлеринге, күш-ажылдың болгаш дыштанылганың лагерьлеринге 1340 ургулар дыштаныр.

Турум лагерьлерден аңгыда элээн хей ыыска хуусаалыг, школаларның боттарының лагерьлери ажылдаар. Хей санныг ургулар турисчи походтарга, аян-чоруктарга, чурт шинчилеп өөренир походтарга, янзы-бүрү экскурсияларга, спортчу маргылдааларга киржирлер.

Республика школаларында өөренип турар бүгү ургуларны шуптузун доктаамал черлерге коллективтиг дыштандырары күш четтиниези билдингир. Моон ужурунда, СЭКП обкомунуң бюрозу туснай доктаал хүлээп алгаш, школачыларның чайгы дыштанылгазын организастаар талазы-биле боттуг хемчеглерни ап, чогуур ажылдарны организастаарын СЭКП райкомнарынга, хооркомунга, рай(хоор) күүскомнарга, профэвилел, комсомол организацияларынга, культура-чырыдыышкын албан черлеринге дааскан.

Ургуларның чайгы дыштанылгазын канчаар шын организастаар дугайын район, школа бүрүзү тодаратkан турары чугула. Маңаа лагерьлерни болгаш өске-даа дыштанылга черлерин белетиззри, кадрлар-биле четчелээри-биле чергелештир хоорайларга, суурларга артып калыр ургуларның дыштанылгазын организастаарынче хей-нииттиниң кичээнгейин угландырары чугула. Хүндүсү лагерьлерни, ургулар өрээлдерин, спорт болгаш күш-культура шөлдерин, командыларын, кыска хуусаалыг походтарны, маргылдааларны чер-черге организастаар херек.

Ургуларның дыштанылгазын организастаарынга культура-чырыдыышкын албан черлериниң киржилгези улуг. Бичии хамаатыларга тускай кино, концерттерни көргүзер, оларның бот-тывынгыр уран чүүл болгуннерии организастаар, библиотекаларга номчулга залдарын тургузар дээш өске-даа солуң ажылдар харын оларга өнаамай умурлуг.

Школачыларның чайгы дыштанылгазын организастаар талазы-биле белеткел ажылдары республикада бо хүннерде хайныышкынныг чоруп турар. Пионер лагерьлерин септеп белетиззр, ажылдакчылар-биле четчелээр ажыл, хөөрай, суурларга артып калыр ургуларның дыштанылгазын организастаар талазы-биле хемчеглер Кызылда, Ак-Довуракта, Чөөн-Хемчик, Таңды районнарда багай эвес чоруп турар. Элээн хей колхозтар, бүдүүргө черлери, школалар чаа лагерьлерии ажыдарынга белеткенип турар.

Ынчалзажок белеткел ажылдары бүгү черлерде эки чоруп турар деп амдыызында чугаалап болбас. Турум лагерьлерни септеп дериири, чаа лагерьлерни белеткиззри, организас чок дыштаныр ургуларны хандырар талазы-биле чамдык культура-чырыдыышкын албан черлериниң, профэвилел, комсомол, спорт организацияларының боттандырар хемчеглери кончуг ооюм чоруп турар фактылар бар. Ургуларның дыштанылгазы келгеи. Мындыг четпестер-биле, шүүлпең чоруп-биле эптежип болбас.

Ургуларның чайгы дыштанылгазын организастаарын болгаш эрттирерии партия, совет, комсомол организацияларының хөлгө шыңгыы алгаш, олче бүдүүлге, колхоз, совхозтарның, бүгү хей-нииттиниң күжүн мобилизастаар болза, ынчан бистиң школачыларывыс сетнил хандыр хөглүг дыштанып алгаш, келир өөредилге чылынга чаа күш-биле чүткүлдүг өөренгөш, бисти өөртүр.

УЖУРАЖЫЫШКЫННАР

ССРЭ-ниң Дээди Соведининг Националдар Совединге соңгулда талазы-биле Бай-Тайганың № 648 соңгулда округундан депутатка кандидат, «Тээли» совхозтуң комсомолчуганыларының хөйжү бригадазының бригадири эш Мунаайлы Салчакович Маадыр-оол соңгукчулары-биле ужуражыышкыннарын Бижиктиг-Хая, Аксы-Барлык, Хөөделең, Кара-Хөл суурларга, Туралыгга болгаш «Барлык» совхозтуң төвүнге эрттиргилээн. Ол шыкаш Националдар Совединге соңгулда талазы-биле Шаан-Арыгның № 656 соңгулда округунуң талазы-биле депутатка кандидат, Улуг-Хем районнуң Ийи-Тал сес чыл школазының башкызы эш Ак-кыс Ашак-ооловна Оюн-биле Шаган-Арыг хоорайның соңгукчулары ужуражкан. Ужуражыышкын хүралы политиктиг болгаш күш-ажылчы бедик байдалга болуп эрткен.

Бии-Хем районнуң «Кызыл тараачыны» колхозунуң даргазы, Социалистиг Күш-ажылдың Маадыры эш Петр Васильевич Астафьев соңгукчулары-биле ужуражыышкыннын үргүлчүлеп турар. ССРЭ-ниң Дээди Соведининг Националдар Совединге соңгулда талазы-биле Бии-Хемниң № 651 соңгулда округунга депутатка кандидат кылдыр эш П. В. Астафьевти «Кызыл тараачын» колхозтуң колхозчуларының, Тураның амыдырал хандырылга комбинадының болгаш «Оок» совхозтуң ажылчын, албан-хаавчыларының ниити хүралдары депшиткен. Кандидат-биле соңгукчуларның ужуражыышкыннары Элегес-Аксы, Сүшь суурларга болгулаан.

Бүүреттиргеи кижилер депутаттарга кандидаттарның ажыл, амыдыралын соңгукчуларга таныылбырлап, СЭКП-ниң XXIII съездизиниң болгаш СЭКП ТК-ның чаа болуп эрткеи Пленумунуң шиитпирлериие сорук киргеи ажылчы чоннар улам-на күжениишкиниг ажылдап турарын өөрүшкү-биле демдеглеп турганнар.

Доозупканнар

Малга эң хоолулуг чем болур — кукуруза олуртулгазы Каа-Хемниң шөлдериинде калбарып турар. «Коммунизмче оруң» колхозтуң шөлге ажылдап турган беш агрегады кыска хуусаанның иштинде 700 га кукурузаны олуртканнар. Кукуруза тарылгазы оон-биле доозулган.

Көк-Хаак чоогунуң шөлүнге ажылдап турганнардан Петр Ситников, Петр Егоров, Владимир Двоеглазов, Петр Дресвянников шылгаран үнгеиир. Саргалдың ховузунга ажыл база-ла хаймыкап турган. Кукурузачы Леонид Дресвянников анаа хүнде 15 га шөлге кукуруза олуртур нормазын 40 гектар кылдыр күүседип келген. Колхозтуң механизаторлары чиге-тараа культураларының чажылдазын доосканнар.

Трактористер Николай Цывин хүнде-ле 10 гектар черге үрезии чаштырар нормазын 30—25 га кылдыр ажыр күүседип турган. Мурнакчы эштер Иван Афанасьев, Мачылай Хуннажыл, Маадыр-оол Бүдүүн хүн нормазын 210—218 хуу күүседип келгеи.

—⊙—

ШАЛЫПЧЫ АЖЫЛДААН

СЭКП-ниң XXIII съездизиниң шиитпирлерии чедишкининиг күүсеткеишаан. ССРЭ-ниң Дээди Соведининг соңгулдазынга чедишкининиг ужуражыр дээш көдүрген чарыш Улуг-Хемде «Улуг-Хая» совхозтуң ажыл-ишчилериниң ортузунда калбаган. Ол ажыл-агыының Бай-Даг бригадазының механизаторлары часкы хүннерде кыымак ажылдаан.

Сөөлгү

ЛОНДОН. (СЭТА). Чазакка удур сулчээнии Конгода илереткениниң дугайын болгаш дөрт сулчэлежикчилерни тудуп хоргудаазының дугайын Леопольдвиль радиозу дыннаткан. Тудуп хоргудаттырганнарның арааида — чурттуң премьер-министри чораан Эварист Кимба бар. Албаның медээни ёзугаар алырга, сулчэлежикчилер болза республиканың президентизи генерал Жозеф Мобутуиу болгаш конго шериглериниң кол командылакчызы генерал Луи Бобосоиу өлүрериң бодап турган.

СЭТА-ның МЕДЭЭЛЕРИ, ДЫННАДЫГЛАРЫ

Конгресс ажыттынган

Делегейниң ийиги океанография конгресси Москваның М. В. Ломоносов аттыг Күрүне университединиң улуг залында ажыттынган. «Океан шинчилелдерии — кижи төрелгетениң чаагай чоруунга» деп ыңгыры-биле ол конгресс эртер.

Эртемниң ол улуг шуулганының ажылында делегейниң барык алдан чурттарындан 1800 чыгам эртемденнер киржип турар.

(СЭТА).

ХӨЛЗЕВИШААН

ХАНОЙ. (СЭТА). «Революция дээш демисежип турар студентилер чөвүлели» хоорайның радиостанциязын контрольдап үргүлчүлевишаан деп Гуэйиң радиозу медеглээн. Чепсеглеттинген чүс-чүс студентилериң камгалап турары Гуэйиң радиостанциязын чаазак шериглериниң батальону бүзөлеп алган. Хан төгүүшкүнү болурундан айыылзыңгаш, хоорайның даргазы шериглерни чайладырын дужаагаи. Гуэйден келген медээлерни ёзугаар алырга, хоорайла турар үйнээчин шериглериң аразында хөлзээшкин эгелээн.

КӨЛ ШТАБТЫҢ ДЫННАДЫЫ

ГАВАНА. (СЭТА). Май 30-ниң эртеииңде Гавана радиозу Кубаның Революстуг чепсектиг күштериниң Кол штабының дыңнадымын дамчыткан. Ол дыңнадыгла чугаалап турары болза:

Ол черипп-биле кежээ 23 шак 15 минута турда, Гаванадан барыын талаже эрикке катер шургуп кирген. АКШ-тың төп разведка эргелелиниң агентилерии ол катерден дүжүрерии оралдашкан. Агаардан халдаашкынга удур эрик камгалалының дайынчылары кызыгаар үрекчилериие удур боолап эгелээн, оон түңнелиңде ийи агентилер өлүрткеи.

Үрекчилерни чедирип келген дүрген чоруур катер дедир аажок дүрген чорук-биле далайже ырап чорупкан. Кубаның Революстуг шериг-далай флодунуң торпедо катери, эриктеи он миль ырап бар чорда, ол катерге четкеш, оны боолаан. Түңнелиңде үрекчи катер өртеигеи болгаш чазылган. Оон экипажының балыглданган ийи кежигүнүн тудуп алган болгаш оон өске ийиги сугга дүжүп өлген боор деп бодап турар.

Катерии АКШ-тан Кубаның эриктериие чоруткам дээрзин туттурган үрекчилер медеглээн.

Силериң-биле кады бис, акы-дүңма кубалар

1963 чылдан эгелээш 1965 чылга чедир алээн үр үеде Кубага чурттап, ажылдап турдум. Чаарты дериир заводтарның дериилерии телевилежип турдум. Чуртту эргип чорун тургаш, боттарының бүдүүрүлгелерии улам ынай хөгжүдеринге кубаларның идепкейлиг киржилгезин, кандыг-даа ажылды чалданып чок сегирип ап турарын көргеи мен.

Боттарының төрээн чуртуя аграрлыг турганыидан индустриалдыг болдурөөр дээш хосталгага ынакшылдыг ол улус маадырлыг күжениишкиннерии салып турар. Ол улуска удур америк дайынаырактар үргүлчү чөңгээлеп турар. Ынчалза-даа кубаларны кым-даа коргудуп шыдавас! Олар революциязының чаалап алынын камгалап алыр дээш станокту болгаш авдазынны автоматка болгаш лаичыыга кап-дыг-даа үеде солуптарынга белеңнер.

Революцияда өлүм чок! Бүгү-ле чүүүн-баазының чөңгээлериің организакчылары болгаш сорук киприкчилери оны сактып алыыл! Куба чааскаан эвес, бис силериии-биле бис, эргим өөнүктер! **П. ТИХОНОВ,** «Кызыл пролетарий» заводтуң инженер-конструктору.

МОСКВА.

ЧӨҢГЭЭЧИЛЕРГЕ КАРГЫШ!

Албан-хүлээлгезин эрттирип турган куба кыыгаарчы Лупс Рамирес Лопестн Гуэптанамода америк шериг-далай баазазындан адын өлүрериң совет кииилер килеңнээшкиннибиле дыңнаан. Хосталгага ынакшылдыг куба улуска удур АКШ-тың ол ожаанарек чаа төңгээзии эран делегейниң бүгү-ле ак сеткилдиг кижилериниң чөптүг килеңнээшкиниң хайныктырган. Хүндүлээчел Кубага чоокта чаа чордум. Ол улус бодуиуң чыргузуиуң чырыткылыг келир үезии хайныышкынныг тудуп, тургузуп турарын, социалистиг тургузуушкуна улуг чедишкиннериң чедип алганын көргеи мен.

Эртемниң чедишкиннериие үнелеп-төп, Кубаның үлетпүрү болгаш коддээ ажыл-агыйы деңшилгелиг хөгжүп, чонның материалдыг байдалы экижии турар. АКШ-тың аггрессии бөлүктериниң база дагыи чөңгээлиг үүлгедиглериниң уламындан Хосталганың Ортуулуу база дагыи дүвүреичиг хүннерде таваржып турардыр. Ынчалза-даа бистиң планетавыстың бүгү-ле деңшилгелиг күжилери Кубаның улузунуң талазында!

А. И. МИХАЙЛОВ,
Эртем болгаш техника информациязының Бүгү-эвилел институдунуң директору.

АЖЫЛ-ХЕРЕК-БИЛЕ ХОЛБАШТЫР

СЭКП-ниң XXIII съездизиниң шиитпирлерин Чоон-Хемчик районуң бүгү ажыл-ишчилери улуг сонуургал-биле таныжып, коммунизмниң материал-техникалыг базазын бистиң чүртүвүскә түргүзар улуг керекке күш-ажылчы салышкынын киирип турар. Съездиниң материалдарын партияның болган комсомолдуң политчырыдышкынында база калбаз-биле өөренип турар.

СЭКП райкому, ооң пропаганда болган агитация киллизи съезд материалдарын чон ортузунга хаяы тайылбырлап өөредир-биле лекторларның, пропагандистерниң бир хүнүн семинарын, сургаалдалыг хуралын эрттиргеи. Ынчангаш СЭКП райкому 120 лекторларны коллеже аъткарган. Олар-биле кады 1057 агитаторлар, 110 пропагандистер ам үеде съезд материалдарын пропагандалап турар. Идеологтуг бүгү-ле чепсек-биле деритиигеи лекторларның, пропагандистерниң, агитаторларның ажылдаанының түннелиниде СЭКПниң XXIII съездизиниң материалдарына холбаштырган митингилерин, хуралдарны 225 кезек черге эрттиргеи, илеткелдер болган лекциялар номчулгазы 213 удаа болган. Хуралдарга, лекцияларга 13 мүң ажыг ниижи олуржуп, 184 кижи съездиниң материалдарын деткип, төөгүлүг ол документилерни боттандырары-биле ажыл-ишчи күрееларин илергейлеп, социалистиг бедик хүлээлгелерин ап турар. Съездиниң шиитпирлерин партия организациялары коммунистерниң хуралдарыга чугаалажып, ооң чон ортузунга хаяызы-биле пропагандаларын шиитпирээннер. Съезд материалдарын таныштырар ажылды «Сут-Хөл» совхозта партком (секретары эш Шагдыр-оол), ооң салбырларда эге организациялары, «Чыраа-Бажы» совхозта партком (секретары эш Комбучай), СЭКП-ниң XXII съездизи аттыг колхозта партия организациязы (секретары эш Деспижек) ажы чорудуп турар. Ол парторганизацияларда агитколлективтерниң ажылынга партийжи удуртулга ажы тургустуигаи. Кеску агитацияның хевирлери ол ажылагийларның бүгү участоктарында коргуштуг кылдыр деритиигеи.

СЭКП-ниң XXIII съездизиниң ажылының түннелдери болган районуң партия организациязының сорулгаларының дугайында айтырыгны районуң партия активиниң хуралынга чугаалажыкаш, төөгүлүг шиитпирлерин бир үн-биле деткип, хүлээп алган, ам районуң бүгү-ле ажыл-агыйларынга партия-совет активтериниң хуралдарынга чугаалажып эрткен. Партия чырыдышкынының 54 политшкозаларында, комсомолдуң 44 болгуиеринде өөредиге организастыг чоруттуруп турар. Ооң аигыда съезд материалдарын ажылчы чон солунналдан, журналдардан номчуп, радио точкаларын, 200 ажыг радио приёмниктерин дамчыштыр дыннап турар. Беш чылдың онаалдаларын хүүсаа бетинде, 1966 чылдың планныг сорулгаларын чедиишкиниг күүседир күзел-чүткүлдүүн ажылчы чон илергейлээн. Бистиң чүртүвүстүн бүдүрүлге, колхоз, совхоз болган өске-дээ ажыл-агыйларывыл, түс-түс мурнакчыларның дурхулгаларын боттарының ажылдарынга ажыглап, «бистер, чоон-хемчикчилер чоонган бис» дишкеш, районуң ажыл-ишчилери беш чылдың бирги чылын бедик кодурлуушкунбиле эгелээн.

Районуң колхозтарының, совхозтарының, бүдүрүлге, өөредилге, кадык камгалал албан черлериниң, клубтарының, «библиотекаларының, кызыл булуңнарының база культура бажыңнарының түскай бүдүүнары съезд материалдарын пропагандаларыга бараалгаттынган. Чадаана хоорайдан эгелээш, кодээ суурларга чедир, а ол шынаа фермаларга, бригадалар төптеринге чедир ССРЭ-ниң улуг ажыл-агыйын хогжудериниң планының талазы-биле Директивалардың сорулгаларынга дүүштүр. Тыва АССР-ниң, районуң ажыл-агыйының планнарының чүгаайлары кеску хевирлер-биле коргустуигеи.

Политиктиг сорулгаларны ажылагийжы айтырыглар-биле шын холбап, партийжи-политиктиг ажылды партия, комсомол организациялары багай эвес организастаан. Ооң түннелиниде бүгү улустуң чаруы ажылчы чонуң ортузунда хайыыкаи. Чоон-хемчикчилер, бүгү совет улус-биле бир демей, СЭКП-ниң XXIII съездизиниң эки ажыл-херектерин-биле утказының айтыры чүгүзе. Күрүне мурнунга бирги квартал талазы-биле планныг онаалгаларын ажыр күүседип, ниитиниң малы кыштан эки аппаи. Дөрт айларның бүдүрүлге планнарын күүседир талазы-биле Чадаананың кожуп чоруур механизастаттынган № 464 колонназы, хомүр даш разрези, саржат кылыр завод, хлеб заводу болгаш Чадаана АТА-зы багай эвес ажылаан. Кожуп чоруур механизастаттынган колоннаа I кварталда тудуг-монтаж ажылдарының планын 116, 2 хуу, чүртталга тудуглариың ажыглалга киирер планын 115 хуу күүсеткеи. Колоннаның бот-оруула-чарыглыг бригадазында 760 ажыг кижи социалистиг чарыштыг аразында калбарткан. Чүртткачы чонаан күргүнеге эът садып алырының чартык чыл планнарын долдур болгаш ажыр күүседирин хаиырган Хөндергей, Шеми, Алдан-Маадыр, Суг-Аксы кодээ Советтериниң болгаш Чадаана хоорай Советиниң эки ажылы демдегластиниш турар.

Кодээ ажыл-агый культураларының дужуттуун белдер дээш демисел ам үеде районуң шөлдериниде калбарган. Механизаторлар, тараажылар шык базырар илиртээшкинии май 1-ге чедир дооскаш, чажыдаже киргеи. Суттаттыг чөрлериии шиглээдир ажыл кайы-дээ ажыл-агыйларда калбарган. Ам бээин 2000 ажыг га черге тарылга мурнунуи суттарлагаы чоруттуигаи.

Тайбың тургузукчу, чогаадыкчы демисселиң фронтузунда ажыл-херектери-биле бедик коргузуглерлиг мурнакчы шөлбаннар бисте хой апарган. Төөгүүр 100 хойга онаштыр 112 хураганны камгалап алган Бегзи Оскал-оолга (СЭКП XXII съездизиң аттыг колхозта), шаи ажылдакчызы 77 харлыг Куудар Шини-Байырга («Большевик» колхозта), саар киек бүргүзүндеи ортумаа-биле 800 кг сүт сагган «Сут-Хөл» совхозтуң саанчызы Ондар Шортакка, райбүдүрүлге комбинадының мяш участогунда тракторист Ондар Өлзей-оолга, АТА-за чолаачы Иван Чикишевке, «Искраның» түлүгжүүт Монгуш Севилбаага, райпода садыгжы Шоевага, Чыраа-Бажы школазында башкы Чулдум Чапка болгаш оон-даа оскеоон-оо мурнакчыларга чоон-хемчикчилер чоргаарланып турар.

Партияның XXIII съездизиниң төөгүлүг шиитпирлерин, беш чылдың Директиваларын күүседир талазы-биле районуң ажыл-ишчилериниң мурнунда улуг сорулгалар салынган. Чүртүлгә болгаш бүдүрүлге түдүгларын көвүдедириичe улуг кичээнгей утталган. 1970 чылга чедир 17.984 дорбелчин метр чүртталга болгаш бүдүрүлге объектилерни ажыглалга дүжаар, ооң иштинде 12.300 дорбелчин метр хемчээлдүг чүртталга шөлүн кылыр, Чадаана хоорайны чаа төлевилел ёзугаар бүгү күдүмчүлерни асфальтылап, ногаичыдар. Улуг кинотеатрны, чунар бажыңны түтүшаан, уруглар албан черлерин 5 чедир немей тударын көрүп турар. 1966 чылда районга 3960 дорбелчин метр чүртталга шөлүн ажыглалга киирер. Ооң 1560 дорбелчин метрин колхозтар болгаш совхозтар түткан турар.

Беш чылда тарылга шөлүнүң хемчээлии 36660 гектарга чедир өстүрүп, тараалың ниити чылдазын 27.014—28.354 тоннага чедирер. Күргүнеге 1970 чылга чедир чылда-ла 2590—3390 тонна сүттүг, 2370—2830 тонна эътти, 250—317 тонна дүктүг, чыл бүрүде 5000 тонна тараалы садарын чедип алыр.

Районуң партия организациялары XXIII съездиниң төөгүлүг шиитпирлерин күүседирииче организакчы, мобилизакчы, кижизидикчи ажылды күштелирер талазы-биле ам-даа хой ажылдарын кылып апаар.

К. КУУЛАР,
СЭКП Чоон-Хемчик райкомунуң пропаганда болгаш агитацияның киллизиниң эргелекчизи.

Хөрээженнериң Бүгү-тыва хуралынга уткуштур

Үлетүр бүдүрүлгелер комбинадының Хову-Аксыдағы участогунуң бетон цехиниң ажылчыннары бо чылдың башгайы кварталының бүдүрүлге планын чедиишкиниг күүсеткен. Улуг эвес ол коллективтиң кежигүннери апрель аймың пламык 129 хуу күүсеткеш, бүдүрүлгеге калбарган социалистиг чарышка дээре чериң эрлээннер. Ылаңгыя цехтиң бетон-хоодулга белдириңде эш Шутенкованың бөлүүнүң кежигүннери теплова удуртуп турар бөлүк бетонщиктер эдилег сакында-ла белдириңиң үзүктел чок ажылдаарын хандырып турар. Белдириңиң ажылы эң берге болгаш харыысалгалыг-даа болза, ында ажылдап турар хөрээженнер аттарының хүлээлгелерин алдарлыг күүседип турааннер.

ЧУРУКТА: *Е. А. Шутенкованың бөлүүнүң кежигүннери.*

Фото *А. АИРНИИ.*

ХОЙ АЖЫЛЫНДА ЧУГУЛА КАМПАНИЯ

Дүктү чидириг чокка алыр

Өвүр районуң малчылары партияның XXIII съездизиниң материалдарын хамызы-биле өөренип, ооң шиитпирлерин амыдыралга боттандырар дээш сорук киришкинниг ажылдап турер. Районуң малчыннарының бир кол сорулгазы — чонну мал продукциязы-биле, а үлетүрүнү — чигөт-биле хандырары болгай. Бо талазы-биле дүк кыргылдазы улуг роль ду ойнаар.

Районуң колхозтары бо чылын 55086 баш улуг хойну, 13500 хураганнарны, 9700 баш ошкуларын кыргыыр болгаш күргүнеге 164 тонна дүктү садар. Дүктүн доктаттынган планын күүседир төлээде, районуң колхозтарыи ортумаа-биле улуг хойдан 2,470 кг, бо чылын төрүттүнген хурагандан 300, ошкуден—310 грамм дүктү кыргыыр. Моон алгаи көөрге, эрткен чыл-биле деңнээрге район улуг хой бүрүзүнден барык-ла 360 грамм хой дүктү кыргып алыр ужурлуг-дур. Ол чорук хой кыргылдазын чаа-сөзүг-биле көөрүи негеп турар. Дүктү чидириг чокка кыргып алыры харыысалгалыг ажыл. Кыргылдага белеткеп ыяк болган тулумна база оңу чогуур үезинде чорукканда, күргүнеге дүк садарының онаалдазы чедиишкиниг күүсеттинер болгаш шиитпиниң ажыл-агыйының оруглазы, хойжуларның тывыжы көвүдээр.

Районуң колхозтарында 138 харлыг ЗСА-12 маркалыг 9 кыргылга агрегаттары 5 кезек кыргылга пунктуларында быжыглаттынган. Ам-даа ол агрегат 2 негеттиниң турар. Ол шынаа ГП1-10А маркалыг дүк прери, УД—2 деп электри мотору генератору-биле кады негеттиниң турар. Бо чүүлдериии чагыын Чадаананың «Сельхозтехника» каттыжышкынынче киирип каан турда, мынчага чедир ону хандырып бербээн. Оон ынай кыргылданың үүрмек херекселдери ол черде бар турда-ла, колхозтарның удуртукчулары оларны хой штрафтадыр чүүлдер турган. 1965 чылдың түнелди-биле алырга, Өвүр районуң колхозтары дүктү классаар кадрларны чедир өөредип алыр, оларның билиии бедидер талазы-биле четпес белеткеи кылганының түнелиниде чүү болган дээрге, дүктү фабрикага дүжаганының соонда өрү класстың дүктерии кудуладыр класстаны хой болган. Айыттынган четпестерии бо чылын болдурбас дээш, кыргылдаиы чидириг чокка, шынарлыг организастарыи, дүктү шын ангылаан класстарын, күргүнеге ой-шаанда дүжаарын хандырар херек. Бо талазы-биле районуң белеткеи конторазы колхозтарга практиктиг дузаны чедирери чугула.

Бо чылын «Торгалыг», «Коммунизмче орук» колхозтарның бир-бир кыргылга пунктуларын чайлагларга организастаар деп турарын тавармалыг деп бодаар мен. Кыргылдаиы чайлагга организастарга, дүктүн ниити массазы (дедизи) өзүп, неиежир ужурлуг. Ындыг-даа болза кыргылда пунктузунуң дерилгеии негелдезиниге чедир кылбас болза, дүк бокталыр база чидиргиг чүүлдерге тавармаш апаар. Чижээлээрге, 1965 чылда «Торгалыг» колхозтуң Ирбитейде хойжу бригадазының хой кыргылдазыи чайлагга организастаан. Дүктүн ниити немелдези хой болган, мынчава-даа аиаа кыргаан дүк бокту болган болгаи өл-шыкка дыка алыскаи болган. Ындыг чүүлдерии болдурбазы эргежок чүгүла. Дүк кыргыыры болза хойнуң дүгүиүи чүгактан кажан хозларындаи улуг хамаарылгалыг. Практикадан көөрге, хойнуң дүгүиүи мынчаар хозазры бодуун дүктүг хойлардан өгелээри бадыткаттынган. Бир эвес хойнуң дүгүиүи хозазры барымдаалавас болза, ниити дүк чыылдазының талазы-биле каражага таварыш болур. Дүгү хозаваан хойларны кыргыырга, алыр дүктүң 50 хуузу хойнуң маа-бодунга хевээр артып каап болур. Дүгү хозай берген хойларны кыргыырын өзалдадыр база болбас. Өзалдаар болза чамдыкы чүлүүнүн дүжүп каар.

Оон ангыда, колхозтарга эвес-даа болза, районга белеткеи конторазынга арыг дүктүн үнерии тодарадыр лабораториязы организастаары негеттиниң турар. Дүктүн ниити чыылдазынга малдың яазы-бүрү аарыглары, ылаигыя кодурлаар аарыг бэва шаптыктап турар. Ындыг түлеэде, кодур-биле демисселди коопкадыр болбас. Өвүр районугна малдың кодурлаар аарыы өгелээиден бээр ам дөрт чыл ажып турар. Бо аарыг районга дүктүн планын күүседиринге чыл-чыыда улуг шаптыктарны чедирип келген. Ол аарыгны узуткап алырының талазы-биле хемчегер четпес алдынып турар.

Амгы үеде районда 6 кезек черде мал чүүр ваннаар бар. Оларның шынары багай, хемчээли бичии, мыйыстыг бода малга таварышпас. Бир эвес кодурлуг үндезиниг-биле узуткаар дээр болза, ам-даа «Торгалыг» колхозка 2 улуг ваннаны, арткан ийи колхозтарга—бир-бир улуг ванналарны кылыры негеттиниң турар. Бо чылын кодээ ажыл-агый эргелениниң талазындаи механизастаттынган мал чүүр түскай ваннаны кылырын планнаан. Амгы үеде колхозтар удуртукчуларының, зоотехниктер болгаш мал эмчилериниң база механизаторларның, ол шынаа хойжуларның талазындаи дүктү күргүнеге садарының бердинген планын күүседир талазы-биле ажылды организастаарыиче онаа кичээнгейии углаидырары негеттиниң турар.

И. СУВАНДИЙ,
Өвүрүиүң кодээ ажыл-агый будүрүлге эргелениниң начальныгы.

ПАРТИЯ РАЙКОМУНУҢ БЮРОЗУНДА

«Профвилелдиң хүзээгези — социалистиг чарыштың улам калбаз-биле хогжүүп, ажылчы чонвар ортузунга киижизиилге ажылын экижидип, күш-ажылды организастарының болган ажылчыннарның, албан-хаакчыларның амыдырал-чүрүттелгезиниң дугайында улуг сагыиты салыры болур»—деп, СЭКП-ниң XXIII съездизиниң резолюциязында тодаргай бижээн.

СЭКП-ниң Барыын-Хемчик райкомуиуң бюрозунга — күрүне албан-черлериниң ажылдакчыларының профвилел райкомуиуң даргазы эш Соболевтиң профвилел райкомуиуң ажылының дугайында илеткелии чугаалакчан. Соолгу үеде күш-ажылын сагылга-чүрүмүн быжыглаар болгаш районуң экономика болгаш культура түргузуушкуиуң башкарарынга профвилел кежигүннериниң киржилгези бедээн. Район күргүнеге мал продукциялларын садарының болгаш будүрериниң май мурнунуи социалистиг чарыжын ажыр күүсеткеи. Часкы хөөү ажылынга чогумчалыг белеткенгенинден эрткен чылларга болзарга алзаи организастыг эгелээи. Профвилел кежигүннериие материалдаа катаи кежигүи халыырының чыылдазының планын күүсеттээн. Райкомның хуралдары барык болгайи, таварыгга болуп болза-даа аиаа профвилел организациялларының ажылынга практиктиг дуза корүзер, месткомнуи ажыл-херээие холбашкан айтырыгларны чугаалашпайи турган. Райком чүгле кежигүиерге материалдыг дуза (ажына дузаламчының) базрииің айтырыын чугаалажып турган, будуи чылдың иштииде ийи чок ажылдап келген. Профвилелиие кежигүиер хүлээп алышкының дыка четпес ботгандырган. Район төөгү Кызыл-Мажалык суурда чамдык месткомнар суур чазаа районнуң партия активиниң хуралынга чугаалажыкаш, төөгүлүг шиитпирлерии бир үн-биле деткип, хүлээп алган, ам районуң бүгү-ле ажыл-агыйларынга партия-совет активтериниң хуралдарынга чугаалажып эрткеи. Партия чырыдышкынының 54 политшкозаларында, комсомолдуң 44 болгуиеринде өөредиге организастыг чоруттуруп турар. Ооң аигыда съезд материалдарын ажылчы чон солуннардан, журналдардан номчуп, радио точкаларын, 200 ажыг радио приёмниктерин дамчыштыр дыннап турар. Беш чылдың онаалдаларын хүүсаа бетинде, 1966 чылдың планныг сорулгаларын чедиишкиниг күүседир күзел-чүткүлдүүн ажылчы чон илергейлээн. Бистиң чүртүвүстүн бүдүрүлге, колхоз, совхоз болган өске-дээ ажыл-агыйларывыл, түс-түс мурнакчыларның дурхулгаларын боттарының ажылдарынга ажыглап, «бистер, чоон-хемчикчилер чоонган бис» дишкеш, районуң ажыл-ишчилери беш чылдың бирги чылын бедик кодурлуушкуиубиле эгелээн.

Районуң колхозтарының, совхозтарының, бүдүрүлге, өөредилге, кадык камгалал албан черлериниң, клубтарының, «библиотекаларының, кызыл булуңнарының база культура бажыңнарының түскай бүдүүнары съезд материалдарын пропагандаларыга бараалгаттынган. Чадаана хоорайдан эгелээш, кодээ суурларга чедир, а ол шынаа фермаларга, бригадалар төптеринге чедир ССРЭ-ниң улуг ажыл-агыйын хогжүдериниң планының талазы-биле Директивалардың сорулгаларынга дүүштүр. Тыва АССР-ниң, районуң ажыл-агыйының планнарының чүгаайларын кеску хевирлер-биле коргустуигеи.

Политиктиг сорулгаларны ажылагийжы айтырыглар-биле шын холбап, партийжи-политиктиг ажылды партия, комсомол организациялары багай эвес организастаан. Ооң түннелиниде бүгү улустуң чаруы ажылчы чонуң ортузунда хайыыкаи. Чоон-хемчикчилер, бүгү совет улус-биле бир демей, СЭКП-ниң XXIII съездизиниң эки ажыл-херектерин-биле утказының айтыры чүгүзе. Күрүне мурнунга бирги квартал талазы-биле планныг онаалгаларын ажыр күүсеткеи, ниитиниң малы кыштан эки аппаи. Дөрт айларның бүдүрүлге планнарын күүседир талазы-биле Чадаананың кожуп чоруур механизастаттынган № 464 колонназы, хомүр даш разрези, саржат кылыр завод, хлеб заводу болгаш Чадаана АТА-зы багай эвес ажылаан. Кожуп чоруур механизастаттынган колоннаа I кварталда тудуг-монтаж ажылдарының планын 116, 2 хуу, чүртталга тудуглариың ажыглалга киирер планын 115 хуу күүсеткеи. Колоннаның бот-оруула-чарыглыг бригадазында 760 ажыг кижи социалистиг чарышты аразында калбарткан. Чүртткачы чонаан күргүнеге эът садып алырының чартык чыл планнарын долдур болгаш ажыр күүседирин хаиырган Хөндергей, Шеми, Алдан-Маадыр, Суг-Аксы кодээ Советтериниң болгаш Чадаана хоорай Советиниң эки ажылы демдегластиниш турар.

Кодээ ажыл-агый культураларының дужуттуун белдер дээш демисел ам үеде районуң шөлдериниде калбарган. Механизаторлар, тараажылар шык базырар илиртээшкинии май 1-ге чедир дооскаш, чажыдаже киргеи. Суттаттыг чөрлериии шиглээдир ажыл кайы-дээ ажыл-агыйларда калбарган. Ам бээин 2000 ажыг га черге тарылга мурнунуи суттарлагаы чоруттуигаи.

Тайбың тургузукчу, чогаадыкчы демисселиң фронтузунда ажыл-херектери-биле бедик коргузуглерлиг мурнакчы шөлбаннар бисте хой апарган. Төөгүүр 100 хойга онаштыр 112 хураганны камгалап алган Бегзи Оскал-оолга (СЭКП XXII съездизиң аттыг колхозта), шаи ажылдакчызы 77 харлыг Куудар Шини-Байырга («Большевик» колхозта), саар киек бүргүзүндеи ортумаа-биле 800 кг сүт сагган «Сут-Хөл» совхозтуң саанчызы Ондар Шортакка, райбүдүрүлге комбинадының мяш участогунда тракторист Ондар Өлзей-оолга, АТА-за чолаачы Иван Чикишевке, «Искраның» түлүгжүүт Монгуш Севилбаага, райпода садыгжы Шоевага, Чыраа-Бажы школазында башкы Чулдум Чапка болгаш оон-даа оскеоон-оо мурнакчыларга чоон-хемчикчилер чоргаарланып турар.

Партияның XXIII съездизиниң төөгүлүг шиитпирлерин, беш чылдың Директиваларын күүседир талазы-биле районуң ажыл-ишчилериниң мурнунда улуг сорулгалар салынган. Чүртүлгә болгаш бүдүрүлге түдүгларын көвүдедириичe улуг кичээнгей утталган. 1970 чылга чедир 17.984 дорбелчин метр чүртталга болгаш бүдүрүлге объектилерни ажыглалга дүжаар, ооң иштинде 12.300 дорбелчин метр хемчээлдүг чүртталга шөлүн кылыр, Чадаана хоорайны чаа төлевилел ёзугаар бүгү күдүмчүлерни асфальтылап, ногаичыдар. Улуг кинотеатрны, чунар бажыңны түтүшаан, уруглар албан черлерин 5 чедир немей тударын көрүп турар. 1966 чылда районга 3960 дорбелчин метр чүртталга шөлүн ажыглалга киирер. Ооң 1560 дорбелчин метрин колхозтар болгаш совхозтар түткан турар.

Беш чылда тарылга шөлүнүң хемчээлии 36660 гектарга чедир өстүрүп, тараалың ниити чылдазын 27.014—28.354 тоннага чедирер. Күргүнеге 1970 чылга чедир чылда-ла 2590—3390 тонна сүттүг, 2370—2830 тонна эътти, 250—317 тонна дүктү, чыл бүрүде 5000 тонна тараалы садарын чедип алыр.

Районуң партия организациялары XXIII съездиниң төөгүлүг шиитпирлерин күүседирииче организакчы, мобилизакчы, кижизидикчи ажылды күштелирер талазы-биле ам-даа хой ажылдарын кылып апаар.

К. КУУЛАР,
СЭКП Чоон-Хемчик райкомуиуң пропаганда болгаш агитацияның киллизиниң эргелекчизи.

БИРГИ КВАРТАЛДЫҢ ТҮННЕЛИН ЧУГААЛАШКАШ...

Улуг-Хем районуң «Х Улуг хурал» колхозуиуң малчыннарының залчегиг хуразы бо чылдың бирги квартализың түннелин чугаалажып корген. Колхоз бирги квартала 320 центнер сүттүг дужааган. Мал ажылын хогжүдериие ачы-хавыязы дээш Баян-оол Долуна, Сат Сенлажы, Кыргыс Чаш-оол, Молдурушку Бүрбү оларга чазактың шаиналдарын тывыскаи. Аимык хойжуларның коргузуу экижии турар. Долаан Доржу, Чопшук Эниксеи олар төрүүр чүс хойга онаштыр 100 хураганнарны менеп алган.

Колхозта ревизия комиссиязының даргазы эш Лапчаа Оттук-Даш, Ыяыл-Чыраа фермаларына 30 молдурга олгении чугаалаан, малдың олуп хорлар чоруу колхозта ам-даа бар болуп турарын шыңгыы шүүмчүлээн. Мал ажылынга мындыг когарал мал ажылының бригадири Седип-оол, учётчик Дүшкүл-оол оларның ажылды ыяап көрбес, чогуур ойунде хемчег албайн, кажаалариың иштии кыштың үеде ыяк дөң тургускаиының болган. Тарын боозадылга ажылы кошкак тургустуигаи. Төрүүр 248 инектиң 34-ту кызыраан.

Колхозтуң мал эмчилери, зоотехниктери кижилер-биле ажылды суда чорудуп турарын хойжу эш Сенлажы шүүмчүлээн. Бирги квартала 41 хой олген. Чамдык хойжулар кажаалариың коржении ам-даа хоорбаан, эвээш өдек болуп алган. Анаа кым бүрүүлүүл? Хойжулар-даа, түскай эртеминглер-даа. Райпо баштаар чери малчыннарже баар автолавкаларның хувааларын болгаш оларның ажылын хынаарый четпес түргузуп, малчыннарга садыг хандырылгазын ам-даа чедир тургускаан. Оттук-Даштың малчыннарының ында чайнаяны катаи ажыгар дугайында негелдезиии райпо баштаар чери кажан хандырарыы?

Хуралга өлөрээи четпестерии чайладыры негеттиниң турар.

М. БИЛЕН-ООЛ.

ДҮКТЕН ХӨЙ ОРУЛГА ДЭЭШ

Бистиң Тес-Хем күргүнеге хой дүк бээр районнарның бирээзи. 1966 чылда 198 тонна дүктү күргүнеге садары планда көрдүнген. Ам үк сорулганы күүседириниң чугула кампаниязы — хой кыргылдазы эгелеп турар. Сорулга болза күргүнеге түк бээр планны чүгле сан-биле эвес, харын шынар талазы биле база күүседир ужурлуг.

Эрткен чылдарның чижээн алырга, район дүк садар планын күүседип турза-даа, ооң шынары дээш деңнеселии кошкак чорудуп турган. Чижээ, 1965 чылда «Тес-Хем» совхозтуи фабрикаже чоруткан дүгүиүи чүгле 14 хуузу, «Чолураа» колхозтуи 2 хуузу чүгээр деп хүлээп алдынган. Ол шынаш бистиң эргелелге хамаарыжыр Эрзин районуиуң «Коммунизмче орук» колхозунуң дүгүиүи чүгле 12 хуузу чүгээр деп хүлээп алдинган. Ол районуиуң Ленин аттыг, «Чаа орук» колхозтарының дужаагаи дүгү 100 хуу чамнып-довуракты болган. Мындыг куду шынарлыг түк дужаганындаи Тес-Хем совхоз 7463 рубльди, «Чолураа» колхоз он ажыг муи, «Коммунизмче орук» — 1469, Ленин аттыг колхоз — 681, «Чаа орук» — 2972 рубльди чедир албаан.

Моон чылдагааны чүдел? Бирээде, дүктүн шынары хойларның азырал, ажаалдазынган хамаарыжыр. Кышкы үеде хойларны эки чемгербес болза, оларның дүгү шоолуг өспес, харынаа чамдык черлерге дүк багай шынарлыг боор, үстүүчел хөөрек апаар. Оиу карак-биле көөрге, ылаигыя нарын болгаш чартык нарын дүктерге коичуг ялдеи болур. Ындыг дүктү стаидарт ёзугаар I болгаш II болгуиун четпестерлиг дүгүнге киирер. Часкы үеде сарғы хойнуи дүгүиүи шынарын база кудуладыр. Ветеринария шүүмү-биле сарғыга удур ленчеглерии кодаи бүргүзүге чорудары чүгүла.

Ийиде, ажыл-агыйларга хой кыргылдазын ой-шаанда чидириг чок чорударынче шоолуг кичээнгей салдынмайн турар. Чангыс аай төлевилел-биле эки дерип кылган кыргылда пунктузу чангыс-даа ажыл-агыйда чок. Оон түннелиниде ажык сарайларга, чер кырынга хой кыргып, дүктү бокталырар, дескн эвес кыргыыр, үзе-херс тырттар, шынарын күүладыр чорук кайы-даа ажыл-агыйда бар.

Тар болгаш аңаа ол, ышкаш мунгаш кажаалларга кажаалап турарывыстың түннелиниде хойларның дүктериниң дужуп калыры көвүдеп, улуг чидириглиг болуп турар. Ындыг кажаага турган хойнуң дүгү болганчок-ла саргара бээр. Ындыг дүктүн ертээнин 3 хуузун казыыр апаар. Ылаигыя амгы кыргылда үезинде хойларны өл-шык черлерге, өдөөн аштаваан кажаалларга кажаалавас болза чогуур.

Бистиң республикада аза-огу, ытгени даэн ышкаш дүктеи белеи алырылбас үнүштер бар. Ындыг үнүштүг черлерден хойну чайлагы казарары чугула. Чаашкын соонда ындыг черлерге хой казарарга ол хоралыг үнүштерии дүкке чыштынары эвээш болур.

Үште, уксаа, хар-назы, ар, кызының аайы-биле хойларны чедир үспейи турар чорук чүгле малдың усказыи экижидер ажылга эвес, харын дүктү шынарлыг ажаан алырынга шаптыктыг. Чамдык ажыл-агыйларда бодүүн, нарын дүктүг хойларны холуй кыргып турар. Ындыг холушкак дүктү фабрикаже чорударга, ооң ертээнин 15 хуузу казыттынар.

Дөртте, кыргылдага ажылдаар кадрларны өөредип албайн, азы кыргылдага ажылдап турган кижилерии чыл бүрү доктаамал ажылдатпайн, оларның мергежилии бедиттейн турар. Чаа кижилер кыргылдага шуулудан чадап тургаш, дүктү өрү кезии, хойга арттырып каап турары ховар эвес.

Ооң ынай хой солдаашкынының үезинде бистиң чамдык сакманщиктеривис хураганның, ооң иезиниң мойнунга демдек кылдыр пос, азы чиңге хендир баглап каап, ону чежип албайн баар. Ындыг баглаашкын чораан черден дүк орта үнмес болгаш шынары багай болур, ындыг дүктүн ертээ ийи хуу казылдалыг апаар.

Кыргылда үезинде классировщиктер улуг рольду ойнаар. Бистиң ажыл-агыйларывыста ындыг кижилерни чыл бүрүде доктаамал ажылдатпас, мергежилии чавыс чаа кижилер-биле солуштуруп турарындаи дүктүн шынары эки ылгаттынмайн турар. Классировщик дээрге кыргылда пунктузунга дүктүн шынарын, ол-чузунуң тодарадып ылгаар кол харыысалгалыг кижи-дир. Дүктүн шынарын эки тодарадып ылгавааны дээш ол чүгле ажыл-агыйларның эвес, харын фабриканың мурнунга база харыысалгалыг болур. Маиаа ындыг чижектерни коргузүп болур. Бир эвес классировщик дүктүн класын остүргеш чоруткан болза, ында эвес класстаны дээш фабрика ажыл-агыйларыны штрафтаар эргелиг. Бир эвес пресстеп каан дүктүн маркировказын (адрезин) билиннес кылдыр бижип каан болза, фабрика ол киите дүктүн ортээнин 25 хуузу чедир штрафтап болур.

Дүктү камнаар, шын ажаан алыр дээш демисселди бигий чорудуп турарындаи бистиң ажыл-агыйларывыс чыл бүрү дүктеи алаа чогуур муи-муи рубльдеи когарал турар. Бо чылдың кыргылдазынга мындыг четпестерии болдурбас дээш ажыл-агыйлар кыргылда пунктуларында чедир кылдынмаан чүүлдерии бүргүи белеткээр, оларга ажылдаар кижилерии четчелеп тургузар болгаш чаа кижилерии айтып сургаар, мергежилии бедидер херек. Кыргылданы шынарлыг чорудуп турган, күргүнеге эки шынарлыг дүктү берип, ооң аазаа чогуур орулганы бүрүи кииришалыр дээш ажылды организастаар. Дүк дээрге Тес-Хем, Эрзин районнарының мал ажылындаи алыр хол продукциязы, орулганың хол ааза-дыр.

К. САРЫГЛАР,
Тес-Хем бүдүрүлге эргелениниң начальныгы, зоотехник-бокитер.

Кыргылда пунктузу белен

Мал солдаашкыны дооступ турар бо хүиверде республиканың малчыннарына база бир чугула кампания—кыргылда, чайлаглаашкын келген. Ынчангаш Улуг-Хем районуң Жданов аттыг колхозуиуң хойжулары хой бүргүзүидеи 2,3—2,5 кг дүктү кыргып алыр сорулганы салган. чангыс-даа грамм дүктү черге кагбайн кыргып алыры дээш деми-селди калбарткан. Ийи-Талда 60 электри хачылыг агрегат, 500 акыг хой кирер кажаа белеи. Хой кыргылдазының үезинде ийи эдилеглеп ажылдаар ийи мотористи доктаамал тургускан.

Ийи-Талда кодаи хойларның кыргылдазын июиь 1-де кыргып эгелээр. Электри-биле кыргыкчылардан акгыда, 30 кижи хол хачылыг-биле кыргымыр. Хендертеде 4500 иртти кыргымыр чер база белеи.

Колхозтуң хойжулары чангыс грамм-даа дүк черге кагбайн, кыргызданы кыска хуусавда доозалыкпар деп кижигыры-биле чарыштыг калбартып эгелээи.

Н. СУНДУЙ-ООЛ.

Ташкентиниң кижилериниң туруштуг, эрес-шудургу чоруу

ТАШКЕНТ. (СЭТА-ның корр. Е. Майоров). Ташкентиге күштүг чер шынчаошкиии болган хүиден бээр ай арткеи, ол шынчаошкии хоорайның төп кезиниге улуг үрелиишкиивериии болдурган. Ол үеден бээр чер аздаиың чайгаар болуушкуну оожургаваан болгаш ындыбүрү күүдүт дөрт үе ажыг чер шынчаошкиивери болган. Ынчалзажок кижиниң туруштуг болгаш организастыг чоруунуң энергиязы чайгаар болуушкуидаи артык күштүг болган.

Тодаргай чурагайлар мындыг-дыр: аварилиг бажыңнардан 22 мүң ажыг от-бүлелерни көжүргеи, оларның барык деп кезиии чаа квартираларже, өскелерии— түскай белеткээн чүрттелга черлериниче болгаш административ бажыңнарынче көжүргеи. Чүрттелга шөлүү делгеи хамаатыларның бажыңнарынче база улустарыи көжүргеи. Үзбекистаниың 16 хоорайларының чазаавии ёзугаар муң чыгаи от-бүлелер оларже чоруткан, чаа дужаттынган чүрттелга бажыңнарын ол хоорайлар оларга бергеи. Артканы от-бүлелерии майгын хоорайжыташтарда таварыштыр киирген. Садыг черлерии болгаш түскай арга-биле кылган поликлиникалар база оларныц-биле кады ол хоорайжыташтарда барган. Чүрттелга черлериниче ам-даа таварыштыр квартиразын от-бүлелерии база оожургадыр. оларның салым-чолу дээш сагыш човаар апаар: олар аварилыг бажыңнарда чүрттавайн турар. Дыка хой кижилер херимнер иштииде — ажык черлерде азы таварыштыр кылган базырыктарда удуп, чыдып турар. Ынчалза-даа чаа-чаа майгыннар Ташкентиде үзүлбес чок барып турар, а вол чүве чүл дээрге тудуг ажылдарының фронтузу хүн санында калбарып, Ташкентиниң кижилериниң ол ажылдың техникизии майда бүдүн чартык катаи остүргеии болур.

Аңы-дуңма республикалардан тудугжуларның чурнакчы отрядтары ташкентчилерге дузалажып барган. Ташкентиниң спутниги — Сергели хоорайии тудуп турар даймычылар оваа дүргеи ажылдап турар. Берге байдалга таварышкан от-бүлелерии боттарының бажыңнарынга киирип алыр иүзелиишки дугайын медеглеп турар кижилер удам көөдеп орар. Партияның Ташкент хооркому болгаш хооркүүеком кышка чедир чүрттелга бажыңы-биле хандырытынмаан чаңгыс даа от-бүле турбае деп, Үзбекистаниың шайымалының чүрттакчыларынга шиитпирлиг аазаашкынны бергеи.

Студенталер биле болгаш дайынчылар биле кады ажылдап турар тудугжулар, харыксыраа бакшыраан муң ажыг бажы

БҮГҮ УРУГЛАРГА ААС-КЕЖИК

(Төнчүзү. Эгези 1-ги арында).

КЕЛИР ҮЕНИҢ САЛГАЛЫНГА

Уругларның кадын камгалаарының талазы-биле эмнелгенин, эмчи шинчилгезининг калбак четкизи бисте тургустунган: бөжүлга бажыңнары, уруглар эмнелгелери, ниити эмнелге черлеринде уруглар эмчилери, кадыкшылга школалары, уруглар бажыңнары болгаш оон-даа өске. Оон түңнелинде урутларның төрүттүнүп өзери көвүдеп, а харыр болган хораар чоруу улуу-биле кызырлып келген. 1966 чылда бистиң чуртувуста уруглар яслилеринде болгаш садтарында сес миллион ажыг бичии чаштарны кижизидип турар. Чыл бүрүде школаларның саны көвүдеп, амгы үеде 214 муң школаларда 48 миллион уруглар өөренип турар. Чуртта урутларның ажыглал-эдилелинде 3229 пионер бажыңнары, аныяк техниктериң 361 станциялары, 167 экскурсия-туристиг станциялар, 33 уруглар демир оруктары санаттынып турар.

СЭКП-ниң XXIII съездизи, ында хүлээп алдынган чаа беш чыл талавы-биле Директивалар аныяк салгалды өөредир, өөредир дугайында ленинчи сагыш салымшкынның улам ынай илерээшкини болган. Беш чыл дургузунда 20 муң хире школалар, хөй санныг яслилер, садтар, пионер лагерьлери болгаш өске-даа хөй түүлдер кылдынган турар.

Бистиң чуртувуста уруглар солунарының, журналдарының тиражтары көвүдеп, түгле «Пионерская правданы» безин 8 миллион уруглар чагыдып, номчуп турарлар. Совет школаның, ог-бүлениң, партияның, комсомолдуң, пионер организацияларының кижизидикчи ажыл-чорулгазы база номнар, журналдар, солуннар, кинофильмнер, радио, телевидение көргүзүглери уруглары коммунистиг мөзү-шынарга кижиндеринче уланган болгаш бо бүгү кижизидилгениң дээштиг чепсектери уруглары совет патриотизмге, найыралга, коллективтиг болур чорукка, интернационализмге кижизидип турар.

Назы четпээннерниң күш-ажылга киржилгезининг корум-чурумун совет хөөйлү шыңгыызы-биле камгалап, 16 хар четпээн, дадыкпаан уругларны ажылга киперин хоруглап, 16—18 хар чедир назылыгларга 6 шактыг ажыл хүнүн доктаткан.

Бичe чаштарны өстүрүнге болгаш кижизидиринге онза улуг хамыязын барымдаалаш, «Ленин медалы», «Ленин алдары» деп медальдар болгаш «Мадыр ие» деп хүндүлүг атты хөй уругларны төрээн планында оларның санын ам-даа көвүдедир көрдүнген. Бо хемчеглер болза, араттарның уругларының орутмак, дээди артем чедип алырынга үнелеп четпес улуг деткимче болур.

Республикада бүгү-ниитиниң 42 эге, 88 сес чыл, 37 ортумак школаларында, кадыкшылганың 5, база түскай 2 школаларда 45 муң ажыг өөреникчилер бар. Кежээки болгаш бот-өөредилгениг школаларда, түскай ортумак өөредилге черлеринде муң-муң аныяктар хаара түттүнган.

Тыва АССР-де бөжүүр нелерниң кадыкшылганың 300 ажыг эмчи-акушер албан черлери болгаш хереэженнерге шинчилге, хайгаарал черлери ажылдап турар. 1965 чылда бистиң республиканың 1000 чурттакчыларынга онаалтыр төрүттүнген уругларның саны дыка көвүдеп, а өлүп хораары 8,7 чедир кызырылган, азы Тывада соңгу ийи он чылларның иштинде, кижилерниң өлүрү 3 катап кызырылган.

Чаштарны, аныяктарны, кадык, культурлуг, эртем-билигдиг, келир үениң медередиг салгакчылары кылдыр өстүрүп, өөредип кижизидер херекке бистиң партиявыс, чазаавыс онза улуг хайгаралдыг.

1966—1970 чылдарга бистиң республикага беш муң дөрбелчиң метр шелдүү интернаттарны, ниитизи-биле 9272 олуттуг школаларны, 3040 олуттуг уруглар албан черлерин, 700 ажыг оруннуг эмчи бажыңнарын, хөй-хөй театрларны, клубтарны тударын планнаан.

Бисте бир кол соруглга чаштарның бүгү тала-биле сайыраңгай өзүлдезинче сагыш салыры, нелерни күрүне ажыл-херектеринге киргиштирери-биле яслиг-садтарның четкизин калбартыры болур. Чооккү чылдарда республиканың бүгү совхозтар төптеринге, салбырларга чыл дургузунда доктаамал ажылдаар яслиг-садтарны ажыдарын шиитпирээри чугула. Доктаамал ажылдаар яслиг-садтарны ажыдарының аргалары республиканың бүгү колхозтарында бар. Чаңдык колхозтар Бай-Тайганың «Мурнакчы» (даргазы эш Х. Будурукпай), Барыын-Хемчиктиң «Большевик» (даргазы эш А. Шагды) болгаш өске-даа колхозтар ук айтырыгны эки шиитпирлеп турарлар.

Алдарлыг педагог А. С. Макаренко уругларны өстүрүп кижизидер дугайында ада-иелерге мынча деп чугаалаан: «... уруунарны азы оглунарны кижизидип, доруктурары дээрге түгле ада-иениң өөрүшкүү эвес дээрзин каржан-даа утпанар. Силерниң ог-бүленгерде — силерниң үлүртүлгенар-биле келир үениң хамаатызы, келир үениң демиселчизи өзүп, дорүүп олурар. Бир эвес силер ол чаштыш эвес кижизидер болзунарза, түгле чангыс силерге эвес, харын хөй-хөй кижилерге, бүгү чуртка шын эвес кижизиткеницер ол болур дээрзин билир керек. Бодунарның ажылдан турар черницерге багай шынарлыг продукция бүдүрүп үндүреринден ылгыр-ла болгай силер. Ажы төлду шын эвес кижизидери оон артык ыядынчыг болур ужурлуг...» Уруглариың кижизидилгези түлен артык чугула дээрзин оон алгаш көөрге-ле илдең-дир. Уруглар кижизидилгезинге харыысалга чок ийи-чаңгыс ада-иелер бистиң аравыста ам-даа бар болгай. Ынчангаш кижизидилге херээ бүгү улустуң херээ болбушаан, түнүп-даа мурнунда ада-иениң хүүда хүндүлүг хүлээлгези дээрзин үтпас ужурлуг бис.

Республиканың кадык камгалал министерствозунуң болгаш райкүүсконнарның база садыг организацияларының талазындан болдунар бүгү хемчегларин ап турган. уругларга сүттүг чемнер кылыр кухняларны район бүрүзүнге ажыдары эргежок чугула.

Сески класс доозукчуларының өөредилгезин уламчылаар хемчегларни, ортумак школа доозукчуларын таарымчалыг ажыдарга, ылангыя көдөө ажыл-агыйг бүдүрүлгезинче киириштирерин боттандырар ужурлуг.

Июнь бирээде бистиң планетавыстың аңгы-аңгы булуңнарында делегейниң тайбыңга ынакшылдыг бүгү күштериниң болгаш демократияның дем каттышкан күчүлүг үнү уругларның чуртталгазы, аас-кежин дээш чаңгыланыр.

Совет Эвилелиниң аас-кежиктиг уруглары төрээн Коммунистиг партиязынга болгаш Совет чазаанга ыңгыы ёзулаар чоргаарланып, чедип алган чедишкинкинерин түңнеп, бүгү чурттарның уругларынга боттарының чаңгыс эптиинiң байырын чедирип, оларның үнүнге өөрүшкүлүг чидиг үнүн кадарлар.

ДЕПУТАТ ИЕ

Синлиңмаа Мартыевна Лопсан Каа-Хем районда «Октябрь 14 чылы» колхозтуң Мерген сүт-бараан ферязында инек кажаазының тудуунга үш бичии уругларын әдертип алган, амыр-дыш чок ажылдап турган үезинден бээр 15 чыл эрткен. Ынчан оон кады чурттап чораан кожалары база-ла колхоз будурулгезиниң янзы-бүрү адырларынга ажылдаар дээш чай чок турган. Синлиңмаа Лопсан уругларын хайгааралга арттырып каар чер чок болурга, кады ап алган ажылдаар турганы ол. Оон бээр бо хүннерге чедир ферманың ажыл-ижинде-даа, иениң амыдырал чуртталгазында-даа улуг өскерлиишкиннер болган. Мерген фермазы колхозтуң чаагайжыттынган мурнакчы фермаларының бирээзи апарган.Ында клуб, уруглар яслизи, чырык делгем чуртталга бажыңнары түттүнгүлеан. А Синлиңмаа Мартыевна ферманың хоочун болган бедик көргүзүглүг саанчыларының одуруунда. Оон уругларының 8. Хөй уруглуг ие кижиге, ылангыя саанчылап ажылдаары белен эвес болгай. Эртенгиниң 4 шактан эгелеп ажыл хайныпла үнер. Инектерни ажаап, саап, оларже үндүрүп турда-ла, үениң эрткени безин билдиртпейн баар, а бажында бичии уругларын ажаап каржтарынга база-ла хөй үе негеттинер. Ынчалза-даа ол бергелер чоорту арте берген. Синлиңмаа Мартыевна ам ажылдаарда сагыш амыр болган.

Коммунистиг ниитилелдиң чаа салгалының аас-кежиктиг амыдырал чуртталгазы дээш партияның болгаш чазактың чорудул турар хемчегларининг ачы-хавыязында бистиң чуртувустуң бичии чаштары сагыш човаашкын-биле бүргеттинген. Саанчының улуг оглу Алексей, уруу Наталья Сарыг-Сеп ортумак школазының интернадынга 7 чыл иштинде күрүненiң долу хандырылгазынга өөренип келгеннер. Оон соонда Алексей Кызылдың механизация училищезин чедишкинниг дооскаш, трактористе болур күзелин чедип алган. Ол күш-ажылга эки көргүзүглерни чедип ап, колхоз баштаар черинiң болгаш комсомол райкомунуң Хүндүлел бижиктери-биле чаңгыс эвес удаа шаңнадып келген.

Сарыг-Сеп школазының интернады Алдынмаа биле Галя Лопсан үгбашкыларның ийнги бажыңы апарган. Олар мергежилдиг кижизидикчи башкыларның хайгааралында чурттап, өөренип турарлар. Үгбашкылар инда өске өөрү-биле бир дөмей, күрүненiң долу хандырылгазында. Алдынмаа ам 9 класста, Галя 2 класста. Кайызының-даа өөредилгези шыырак. Хоочун саанчының оолдары Валерий 6 класста, Олег 4 класста өөренип турарлар. Алдынмаа чайгы дыштанылга үезинде туристиг походтарга киржир эргени чедип алган.

Он ажыг чылдар мурнунда С. Лопсан бажында хайгаарал чок уругларын сактып кээрге, хөлү кошкан, ажылдаар сеткили суларай бээр турганы ам түгле сактыышкын боон артып калган. Уругларының бичиилери 6 харлыг Федя, хеймер кызы Чечек ясли-садикче барып турарлар.

Бөдүүн херээженниң ажыл-ижинге мергежилин, уругларының кижизидилгезинге кызымак болгаш төлептиг чоруун база хөй-ниитиниң херээнге идекпейлиин чаңгыс чер чурттуглары улуу-биле үнелеп, эрткен чылдың марта бблуп эрткен чер-чер Советтеринге сонгулдалар үезинде ону район Советиниң депутадынга бир үн-биле сонгуп алганнар.

Ш. МОНГУШ.

УРУГЛАР

Эртем-биле
Эвя чаңгыс,
Ажыл-биле ханы төрел —
уруглар ол.

Агаар, чырык,
Арыг сүтта
Артык ынак хөгүүгбейлер —
уруглар ол.

Эң-не күштүг,
Эң-не эки,
Эртинеден үнелиглер —
уруглар ол.

Кежи кара,
Кежи сарыг,
Кежи ак бол, найыралчы —
уруглар ол.

Келир ойну
Херелдедир
Кедижидер буянныглар —
уруглар ол.

О. СУВАКПИТ.

ТАЙБЫҢ ТУРДА

Дүштеки ээлчегниң уроктары шагда-ла доозулган. Пионер өрээлинде уругларның ырлашкыный дыңнап кагдым. Эжикти ажыдып кирип кээримге-даа, уруглар мени эскербейн, ырлашпышаан түрлер:

Тайбың турда — амыдырал,
Тайбың турда — аас-кежин,
Чүректериниң
Чүгүлүг чырык күзели...

Алдыгы классчылар болду. Өөредилге чылының доостурунга турас-каатканы кежээге белеттенип турарын дораан-на билип кагдым. Ол хүн школага улуг байырал болур: бүдүн чылда кымның канчаар өөренип келгенин түңнээр, эки өөренгеннерге, идепкейлиг хөй-ниитичилерге болгаш спорттуң тергиннерине шаңналдар база тыпсыр. Хөглүг чайны ким каяа эрттирерин дүгүржүп сүмележир, бот-боттарынга белектер тыпсыр, янзы-бүрү оюн-тоглаа дээш черле шүүг кылбас дээрил. Кежээзинде одаг база болур.

Класста эң эки өөредилгелерниң бирээзи гим сес. Ол сестүң аргаларын: «... уруунарны азы оглунарны кижизидип, дорүктурары дээрге түгле ада-иениң өөрүшкүү эвес дээрзин каржан-даа утпанар. Силерниң ог-бүленгерде — силерниң үлүртүлгенар-биле келир үениң хамаатызы, келир үениң демиселчизи өзүп, дорүүп олурар. Бир эвес силер ол чаштыш эвес кижизидер болзунарза, түгле чангыс силерге эвес, харын хөй-хөй кижилерге, бүгү чуртка шын эвес кижизиткеницер ол болур дээрзин билир керек. Бодунарның ажылдан турар черницерге багай шынарлыг продукция бүдүрүп үндүреринден ылгыр-ла болгай силер. Ажы төлду шын эвес кижизидери оон артык ыядынчыг болур ужурлуг...» Уруглариың кижизидилгези түлен артык чугула дээрзин оон алгаш көөрге-ле илдең-дир. Уруглар кижизидилгезинге харыысалга чок ийи-чаңгыс ада-иелер бистиң аравыста ам-даа бар болгай. Ынчангаш кижизидилге херээ бүгү улустуң херээ болбушаан, түнүп-даа мурнунда ада-иениң хүүда хүндүлүг хүлээлгези дээрзин үтпас ужурлуг бис.

Республиканың кадык камгалал министерствозунуң болгаш райкүүсконнарның база садыг организацияларының талазындан болдунар бүгү хемчегларин ап турган. уругларга сүттүг чемнер кылыр кухняларны район бүрүзүнге ажыдары эргежок чугула.

Сески класс доозукчуларының өөредилгезин уламчылаар хемчегларни, ортумак школа доозукчуларын таарымчалыг ажыдарга, ылангыя көдөө ажыл-агыйг бүдүрүлгезинче киириштирерин боттандырар ужурлуг.

Июнь бирээде бистиң планетавыстың аңгы-аңгы булуңнарында делегейниң тайбыңга ынакшылдыг бүгү күштериниң болгаш демократияның дем каттышкан күчүлүг үнү уругларның чуртталгазы, аас-кежин дээш чаңгыланыр.

Совет Эвилелиниң аас-кежиктиг уруглары төрээн Коммунистиг партиязынга болгаш Совет чазаанга ыңгыы ёзулаар чоргаарланып, чедип алган чедишкинкинерин түңнеп, бүгү чурттарның уругларынга боттарының чаңгыс эптиинiң байырын чедирип, оларның үнүнге өөрүшкүлүг чидиг үнүн кадарлар.

Т. СЕНГИЖИК.

Тандың районнуң Бай-Хаак суурда уруглар садының эргелекчизи.

БЫЖЫГ НАЙЫРАЛ

Келир үезинде бөгүн тодарадып турар чүүл — уруглар, оларның күзел-чуруктарында, үзүмнүг бодалында болгаш идеалдарында. Ынчангаш кижи төрелгетениниң келир үези—уругларны өстүрери, намгалаары, кижизидери бистиң ниити херээвис болур.

Уругларны коммунистиг ёзуга кижизидерни совет школа, ог-бүле, партия, комсомол, пионер организацияларыг боттандырып турар. Кижизидилге ажылының бүгү хевирлери уругларның коммунистиг кижизидилгезинче, оларны патриотизмге, интернационализмге, коллективтиг болурунга кижизидериниче угланган.

Ынчангаш совет уруглар эң-не аас-кежиктиглер. Олар хүндүлээчел, биче сеткилдиг болур чорукка кижизиттингеп. Олар янзы-бүрү чурттарда уе-чергелери-биле чагаалажып, интернационалчы клубтарны школаларда, дружиналарда тургускулаан. Мындыг чижекти ап көрээли. Тандының хур чер совхозунда сес чыл школазының өөреникчилери Роза Монгуш, Зоя Ондар олар Чита хоорайда Таня Непомнлустая, Пенза областың Каменка хоорайда Таня Романовадан, Марий АССР-ниң Параңгийек районда Лида Гордеевадан, Тюмень областа Володя Знаменчиковтая чагааларны ап турарлар.

Уруглар янзы-бүрү маргылдаалларга киржип, даштыкыда өөнүктеринге аалдап барып, хүшээректиг «Артекке» ужуражып турарлар.

С. МОНГУШ-ООЛ,
башкы.

Д. Анай-оолдуң „Аас-кежиктиг чаштар" деп фотомонтажы

АЯС ДЭЭРДЕ ШОЛБАН КАРАА

Ал. Даржаа.

Аяс дээрде шолбан караа
Чивеңейиип кыйгырып тур.
Амдызында хензиг эртип.
Чиге кайган тур мен, авай:

Торлуш дивес космонавт боон,
Топтуг өзүп доругар мен.

Матыңнадыр чүгүргүлээр
Аваа чаңым чаптаар-дыр сен,
Партага орбайн чыткаш,
«А»-ны танып алдым, авай:

Орай-чурттуң хеймер төлү —
Орден-шоваа чажы-дыр мен.
Адаларның даргаңнап каан
Алдын чолу өпейлеп тур,

Өңдүр чуртка оң хол кылдыр
Өзүп-дидип кээр мен, авай:

Маадырлар узак оруун
Марш-биле эдерер мен.

Аяс дээрде шолбан караа
Амдыызында ырак дижик,

Октябрьның кызыл тугун
Орта шанчып каар мен, авай:

Арыг күзел кый деп чөрда,
Ара черле доктаавас мен.

ХҮЛҮМЗҮРҮГ

Элгес хемниң бедик эриинде Хову-Аксында ажылчым суурга чеде бергеи кижи туйбудан кылган херимниг, ооалаш бөлүк бажыңнарны эскерип каар. Ол дээрге эмнелге хоорайжыгажы-дыр. Эмчилерниң ажылдаарынга дыка тааржыллыг, амгы үениң эмнелгезининг техниказы-биле дериттинген бо эмнелгени Александр Михайлович Квашнин удуртуп турар.

— Эң-не чугула чүве кижилер болгай — деп, эш А. М. Квашнин чугаалай-дыр,— совет кижилерниң кадыкшылын камгалаар, быжыглаары бистиң соруглавыс ол. Хову-Аксы суурда чурттакчы чоннуң 500 кижиге онаашпыр 1 дээди эртеминиг, 1 ортумак эртеминиг эмчи ажылдап турар. Бо эки көргүзүг. Уругларның эмчи хандырылгазы биште эжиктээн. Эрткен 1965 чылдың түңнелдерин алгаш көөрге, 1—3 хар чедир чаштарның аарыыры кызырылган. Кадык болгаш аарыг уругларны хүлээп алырын тускайлаан. Уруглар эмчизи Зинаида Николаевна Болотова-биле чугаалажып көрүнер, бистиң дээрге ажылдыг эмчивис—диди.

Кол корпустуң оң талакы кезээнде уругларны тускай хүлээп алыр салбыр. Эмчи эш Болотованың кадык уруглар хүлээп алыр шагы болду. Ясслиге, детсадка кирер уругларны, лагерьже аттанып пионерлерни, өзүлдезим хайгаарап турар эмиг эмер чаштарны хүлээп ап тур.

— Четтирдивис, эмчи!—дээш авалар өөрүшкүлүг хүлүмзүруг-биле чдурпканда, эмчи-биле чугаалаштывыс.

Зинаида Николаевна Болотова Красноярскиниң эмчи институдун доосказ, Хову-Аксыңга келгеш, ам 3 чыл ажылдап турар. Бодунуң кызымак күш-ажылы-биле чоннуң хүндүткелин чаалап алган.

Эмчи эш Болотова байырдап хүннеринде безин чыттырып эмнеп турар уругларын уруудуу барып көрүп турар.

Чайгы арыг ак-көк дээрде алдын күн хереледип турда эмчи Болотова кудумчулап базып чорда, уруглар хүлүмзүруг-биле мендилежир. Эмчи чазык, ээлдээ-биле уругларны чаптаар.

О. КОРОДА.

УРУГЛАР ДУГАЙЫНДА

(Үлегер домактар)

Ары чигири амданныг,
Анай-чаш эргимчелиг.

(ногай)

Ада-не идегели —
Ажы-төл чоргаарал.

(орус)

Төрээн төлү кижиге
Достуг ыяш дег күш.

(бенгал)

Арга-зааям чырыткылаан
Айыл дүннүң сылдыстары —
Биче-чаштар силер,
Билигже чүткүнер.

(украин)

Төдүүт кижи
Төттүнмес кежиктиг.

(камерун)

Каска оглу эргим.
Кижиге төлү эргим.

(ханас).

Аас-кежик —
Ажы-төлде.

(тыва).

Шуптузунга хөглүг, солун

Бистиң уруглар садында 100 хире бичии чаштар бар. Олар шуптуу-ла улуг сагыш салымшкынга бүргеттирген: янзы-бүрү чараш ойнаарактар оларны хөгледип ойнаткан, амдан-коолдуг чемнер-биле хандырттынган, турар черн чылыг, чырык, арыг-шевер, культурлуг ёзуга, толептиг ажыл-чанга кижизидип, турар, младшгыя бичиилерниң кадык-чаагай өзүлде доругушкуну дээш эң-не улуг кичээнгей салдынган.

Бүгү делегейниң уруглар камгалалының хүнү—июнь 1-ни бистиң найыралдыг коллектививистиң улуг-даа, бичии-даа кижилери тайбыңнын, аас-кежиктиң байырлалы кылдыр демдеглеп эрттирип турар. Бөгүн утренникти эрттирер, уруглар садының таланттылыг бичии «артистери» боттарының белеткеп алган концертин өөрүшке, ада-иелерге болгаш ажаакчылары, кижизидикчилери биетерге көргүзер. Ада тайбың, аас-кежик, өөрүшкүлүг чаш назын, партия, Төрээн чурт, найыралдугайында ырлар, шүлүктер чаңгыланып үнер. Ырлаарынга, танцыларынга талантылыг уруглар биете бар. Надя Тыртык-кара, Катя Воробинова танцылаарынга талантылыглар. Келир үеде олар ёзулуг танцычылар болур дээрзи быжыг бүзүредигг. Андрей Фридрикович Сайболь урутларны танцылаарынга, ырлаарынга, музыкага, чаа ырларга өөредип, оларның эстетиктиг кижизидилгезинче улуг кичээнгейни салып, уран чүүлге хандыкшымырынче чаңчылтырып турар. Бичиилер ада-иелеринге солун концерттерни каш-даа удаа көргүскен.

Бичиилериң калмыкшылы, өзүлдези дээш оларны төлептиг ажыл-чанга, культурлуг кижилер кылдыр кижизидеринге, ажаан-хайгаараарынга улуг кичээнгейни салып, боттарының бүгү күжүн, билгин салып ажылдап турар ажаакчыларны, кижизидикчилерни мында мыттавайн барып болбас. Амданныг чемнн кымдып берип турар повар Шима Адамовна Кондрашова бо сад ажыттынган хүнден эгелеп ажаанчылап киргеп, оон поварлаш, ол ажылында ам 13 чыл болуп турар. Кижизидикчи Галина Григорьевна Бобрищекая, ажаакчы Мария Федоровна Неделина суглэрының эки ажылынга, бичиилер дээш улуг сагыш-човаашкынынга бистиң коллектив чоргаарланыр болгаш уруглар оларга дыка-ла минатар. Ол шыкаш өске ажаакчылар, кижизидикчилер база-ла кызымак ажылдап турар.

Бистиң садтан бо чылын 21 уруглар школага өөренир. Оларның барык-ла шуптузу азыраалгага бистиң, сестерни кожуп ковчуп турарлары-даа бар. чамдыктары домактарны тургузуп бижиптер. Бай-Хаак школазының өөредилге чылы доостурга, эге класс башкылары бо чайның дургузунда 21 уруглары школаже баарынга белеткеп өөредир. Ол талазы-биле түскай программа тургустунган, башкылап белеткээр кижилер-даа тодараттынган.

Амгы үеде уруглар садынга немелде бажыңны база тудуп турар. Ону бо күзүн ажыглалга киирер. Бистиң коллективте шуптуу 18 ажылданчылар бар. коллектив быжыг найыралдыг, кижи бүрүзүнүң-не кол соруглазы — коммунизмниң келир үедеги тургузукчулары бичии чаштарны төлептиг кижилер кылдыр кижизидери, бичиилерни кан кадыкшылдыг кылдыр өстүрүп доруктурары. Аныяк салгакчыларны, коммунизм үезинiң кижилерин кижизидип белеткээр талазы-биле партияның Программазын, СЭКП-ниң XXIII съездизи бистеринiң журнувуста кандыг соруглаларны салганын бистиң кижи бүрүзү коичуг эки билир.

Т. СЕНГИЖИК.

Тандың районнуң Бай-Хаак суурда уруглар садының эргелекчизи.

Бойдус байлаа болгаш кижилер

Тыва АССР-ниң бойдуска ынакшылдыг кижилеринге — бүгү-ле комсомол, пионер организацияларынга, бойдус намгалалының база аңчылар болгаш балыкчылар ниитилелдериниң кежигүннеринге, бүгү ажылчы чоннарга

АЖЫК ЧАГАА

Коммунизмниң материал-техниктиг базазының тургузары бистиң чурттуң элбек бойдус байлактарын ажыл-агый сөөрылгазынга интенсивтиг киириштирери-биле чарылбас холбаалыг.

Коммунизмче бар чоруур совет кижилер, бистер, бойдуспуг сагыш човаңгыры-биле камгалаар, ооң байлакшыл хүрлавырларын үгленгир, ажыл-агыйжы сөөр-биле ажыглаар, бистиң арга-арыгларывыстың, хемчеривистиң бойдус байлакшылыын улам-на байыдар база кагап тургузар ужурлуг бис.

Тыва АССР-ниң хөлдери, ооң балык хүрлавырлары-биле кадыы шинчилеттинип турар, балык тывызымның чаа черлерин ажыглалга киирип турар. Чаа хевириң балыктарын Тывадан дашкаар черлерден экелгеш. Чагытай, Доруг-Хөл, Хадың хөлдерде 1965 чылда салган. Бо айның баштайгы чартымында Чагытай хөлде, ооң байдалынга кандыг янзылыг тааржырын көөрү-биле хөлдүң пелядь деп балыын салган.

СЭКП-ниң XXIII съездиниң совет кижилерни аъш-чем продуктулары-биле, ооң иштинде балык-биле хандырарын ам-даа бедик деңнелге чедир экижидериниң чаа улуг программазын аймтаан. Ол чорук күрүшениң үшелиг хүрлавырларын камгаларын бистерге хүлээндирип турар.

Бидыг-даа болза, Тыва АССР-ниң девискээрлерге хөлдериң, хемнериң балыктарын төтчеглекчи ёзу-биле уулткаар чоруктар амдыгаа дээр үргүлүлеңнээн турар. Төтчеглекчилер частыр чүүлдерин, хораннаар бүдүмелдерни ажыглап, электри тогу-биле балыкты соктурарын база балык тударын шуут хораан чепсектерни ажыглап, бөө-биле боолап тургаш, балыктарны калчаалыы-биле уулткап. Тываның балык байлаавын курлавырынга дедир эгиттинмес улуг когараады чедирип турар.

Төтчеглекчи дээрге-ле арын-шүүрүн өскүлээн, араатаныг кижидир, каш-ла килограмм балык тудуп алыр дээш муң-муң байланнарны ол уулткап турар. Төтчеглекчи чорук бистиң ниитилелиниктиң байлдарынга канчап-даа тааржышпас. Төтчеглекчилерге удур демисеңге бистиң республиканың бүгү хой-ниитизин көдүрүлүн үнер ужурлуг.

Балыктың байлакшылын билдиглиг, чөп ажыглаар дугайында дүрүмүг—балыктаарының чурумун үрээр кижилер-биле кам-хайыра чок демисеңдэ чоруулары—бистиң кижи бүрүзүвүстүң хүлээлгээн болур.

Үнелиг балыктарның үүргене чажар үеэн чоокшулаан. Балык курлавырын ковудедириниң бир шинтпирлиг айтырыы ол үелеп хаваажыр.

Балык камгалалының Тыва нисекциязы. Бойдус камгалалының ниитилели. Тываның аңчылар болгаш балыкчылар ниитилели бүгү чок силерни балык курлавырларын камгалаарывыңче, төтчеглекчилерге удур шыңгыы демисеңди күштелдирериңче болгаш ол талазы-биле ажыглы хүн бүрү чоруларывыңче, бистиң улустуң байлаавың күсели-биле байыш алырын бодаар кижилерге удур демисеңге хөй-ниитизиниң бүгү күжүн ажыглаарывыңче кыйгырып тур.

Артыңчы-тогланчы болур бок болгаш арыглаттынмаан хирлиг, хорадыг суглаарны, химиктиг будүмелдериң тогланчыларын балыктыг хемнер, сугларже акырын, төгерин шуут болдурбазын бүдүрүлегериниң, коммунал ажыл-агый черлериниң, колхозтарның, совхозтарның удурткучуларын кыйгырып тур.

Бойдуска хандыкшылдыглар!

Балык камгалалының идепкейлиг дузалакчылары болурунче силер бүгүдеңи кыйгырып тур бис.

Балыктарның үрежип өскер, чемнээр черлерин, ышкы туныларын камталаңар, бистиң республиканың балык байлаавың ковудеп өмеп дээш демисеңниер.

Будүрүлге черлериңге санитар-хайгаарал постуларын организастап тургузуңар, сугларже, хемнерже, хөлдерже хирлиг суглаарны акыңар, хорадыг чүүлдер төгерин болдурбаңар.

Эштер! Бойдустуң байлаан төтчеглээр чоруктар-биле кым-даа эптешпес ужурлуг, ону сагыш аңмаа көрүп арттырып болбас, кым-даа кижи төтчеглекчилер-биле демисеңге киришпейн турун каап болбас.

Бойдуска ынакшылдыг масса чонның идепкейлиг киржилгезинин ачымында бистиң сугларывыстың балыын төтчеглээр чорукту шуут узуткап. Тыва АССР-ниң балык курлавырларын ковудедип болурунун аргалары бисте бар.

БАЛЫК КАМГАЛАЛЫНЫҢ ТЫВА ИНСПЕКЦИЯЗЫ.
БОЙДУС КАМГАЛАЛЫНЫҢ НИИТИЛЕЛИ.
ТЫВА РЕСПУБЛИКАНЫҢ АҢЧЫЛАР БОЛГАШ БАЛЫКЧЫЛАР НИИТИЛЕЛИ.

И. Целищеватиң «ЧОДУРААЛАР ЧЕЧЕКТЕЛИП ТУР» деп фотозтюду.

Төтчеглекчилерни амыратпас

Аң-өлүк болгаш аңнымыр тывыш ажыл-агыйы бистиң чурттуң экономиказынга улуг ажык-дузалыг. Чыл бүрүде аңнымыр сезонунуң үезинде аңчылар миллион-миллион рубль түңнүг аң-өлүктү күрүнеге дужаап турар.

Октябрьның социалистиг Улуг революциязының сөөлүнде ораанның аң-өлүк байлаан остүрүп, ону камгалаарының дугайында улуг ажылдар чоруттунуп, чугула хемчеглер алдынын эгелээн. «Аңнаарының хуусааларының болгаш аң бооларының чурумунуң дугайында» декреттиң 1919 чылда үндүрген, аңаа В. И. Ленин ат салган. Ол декрет куштарны аңнаарының шыгыы чурумун доктаатткан, бойдустуң аң байлаан камгалаарының тодаргай хемчеглерин айыткан, буур-буланыы, элик-хүлбүстүң аңнаарын хорудаан. Чаа тургустунган Совет эрге-чагырга ол үеде дайынның аар-дөрге үржуктарына таварлажып, аш-чут, хоозураашкын чуртка турза-даа, В. И. Ленинниң ат салганы ол декреттиң аймтаан сорулгаларын чон хажык чокка күүседип, аң өлүктү камгалаарын боттарының база бир ыдыктыг хүлээлгелери кылдыр санап, чеҥ черинде эрге-чагырга органнары бо талазы-биле шыгыы контрольду тургускан турган. 1920 чылда В. И. Ленин «Аңнаыр дугайында» декретке ат салган. Ол декрет аңнымыр ажыл-агыйын хөгжүдериниң тодаргай оруктарын айыткан.

Бойдустуң үнелиг амытаннарының баш санын катап тургузар, бойдустуң онза үнелиг үнүш аймаан, тураскаалдарны чайгаар бүткен аайы-биле ол-ла хевээр турар болдуруп алыр дээш В. И. Ленин Астраханының (1919 чылда), Ильменнииң (1920 чылда) ийи камгалалдыг бойдус девискээрин тургузарын база бадылаан болгаш ону боду-биле организастаткан. Бойдустуң байлаа —аңнаар, куштар бүгү улустуң болган күрүшениң өнүүзү болу берген. Аң байлакты камгалаарының дугайында чазактың доктаалдары. чарлыктары удаа-дараа үнүп келген. «Аңныр ажыл-агыйын эргелеп башкарарын экижидер талазы-биле лемдегзер дугайында» доктаалды ССРО-ниң Министрлер Чөвүлелиниң 1959 чылдың майда хүлээп алган. РСФСР-ниң Министрлер Чөвүлели РСФСР-ниң бойдузун камгалаарының дугайында Дүрүмүг болган доктаалды 1960 баа 1965 чылдарга хүлээп алган. Аңнымыр ажылы бистиң чурттуң улус ажыл-агыйының чугула адыры болу берген.

Тыва аң-өлүк талазы-биле аң-не байлак черлериниң санында киргеп. Ылаңгыя эң үнелиг болган ховар аңнар Тываның девискээрлеринде хөй болуп турар, медицинага аң чугула херектиг сыын ыыыстарын база аңнымыр сезонунуң үезинде хөй муң рубль түңнүг аң-өлүктерин күрүнеге дужаап, тыва аңчыларның тыыкан сыын ыыыстарын болгаш аң-өлүктерин дашпайн чурттаже чыл бүрүде-ле чорудуп турар. Оон аңгыда ажыл-бүрү аңнарны болгаш куштарны дириитге туткаш, өскө черлерге өстүрүп-биле Тывадан дашкаар чорудуп турар болгай.

Аңнымыр ажыл-агыйын хөгжүдер, бойдустуң аң байлаан камгалаарының дугайында ленинчи декреттерден эгелээш, чазактың доктаал шинтпирлери удаа-дараа үнүп, партия болгаш чазак бо дугайында чугула хемчеглерни ап турда, күрүнеңнин. бүгү улустуң өнүүзү болур бойдустуң байлаан хайыралап көрбес, аңнытыг аңнарны, куштарны кандыг-даа чөпшээрел чокка оорлап өлүрер чоруктарны чамдык кижилер болдуруп турар. Шак ындыг төтчеглекчи чоруктуң фактылары бистиң республиканың девискээрлеринде чыл бүрүде-ле илереп. төтчеглекчилерге удур демисел кошкан, чамдык эрге-чагырга, хоойлу-дүрүм органнары оларга чогуур хемчегни үнээвайн турар. 1965 чылда аңнымыр чурумун үрээн 110 төтчеглекчи херектер илереттинип, протокол тургустунган. Бо дээрге чүгле билдингеен фактылар-дыр. Ол чурум үрекчилериниң 10 хирезин сагындырган. ооң эскелерни административтиг комиссиязиже киирерге, чүгле 12-ни хемчег алдынган.

Төтчеглекчилер 1965 чылда аңнымыр-даа чөпшээрел чокка оорлап өлүрген, күрүнеге 3029 рубльдиг когаралын (бо база-ла чүгле билдингеен) чедиргеп. Ооң иштинден 1995 рубльдиң төтчеглекчилерден төлеттирген. Арткан херектер чамдык административтиг комиссиялариың олче кичээнгей салбайн турарындан амдыгаа дээр төлеттинмээн. 1965 чылда Тожуга аңнымыр чуруму үреттингеен 12 төтчеглекчи херектерни райкүүскомунуң административтиг комиссиязыныче киирген. ооң чүгле 2 херек кордунуп, хемчег алдынган. Бо чылдың баштайгы айларында аңнымыр чурумун үрээр төтчеглекчи чоруктар бага-ла илереттинеген. Кызыл чуртту. Кара-Хемниң алдын тывыжында ажылдап турар Ю. Овчаров бо чылдың январьда 3 сыынды дузактап өлүргеп. Тожунуң «Совет Тыва» колхозунуң колхозчулары Кол Шанчып. Бараан Шөмбүл олар февральда 3 бууруу. Улуг-Хемниң Торгалыг суурда Кыргыс Баазыр-оол. Кыргыс Намчыл-оол бо кижини 1 сыынны чөпшээрел чокка өлүргеп. Кызыл чуртту байда-даа ажылдавайн турар И. Лукинин бо чазын 2 эликтэ өлүргеп болгаш ооң бажыңындан чаа өлүргеп сыын ыыызы тывыпган.

Аңнымыр чурумун үрээр төтчеглекчи чоруктар Танды, Каа-Хем, Бии-Хем районнарында хөй-биле илереттинип турар. Танды районнуң шагдаа, прокуратура болгаш ооң дугайында протокодду тургускан. Тандың районнуң шагдаа, прокуратура органнарынче ооң херээн киирерге олар мынчага дээр кандыг-даа хемчег албаан.

Суг куштарын аңнаарының хуусаалы четпээнде азы эрте бергенде оларны өлүрер. ооң ыңай аңнаар хуусаалының үезинде ворма-чижек чокка төтчеглеп өлүрер чоруктар үргүлүүдевишаан. Тес-Хемниң үнүүда болгаш Өвүр районнуң Ак-Чыраа. Сарыг-Хөл. Амдайтыың хөлде кас. өдүрек кайгамчык хөй. Чазыы. күзүн күш аңнаарының хуусаалы чедип келирге Кызылдың дыка хөй кижилер бо черлерге барып турумчуп турупгар. Оларның хөй кезии аңнымыр билеңге чок болгаш кайдаа-даа доктаамал ажылдавайн турар кижилер болур.

Кызыл хоорайда дыка хөй кижилер хуусаында машиналарлыг болгаш моторлуг хемелерлиг. Хуусаында транспорттуг кижилериң чамдыктары машиналарын. моторлуг хемелерин бойдустуң аң. балык байлаан төтчеглээрнге мунар кылдыр ажылдап турар. Эртекем чылдың чаңнынга. Кызыл чуртту В. К. Тульчеев дыштанып хүнге сылдык хан алган. бодунуң моторлуг хемезн-биле Бии-Хемни өрү ажыдырып чоктаан. субботанын дүнезинде Үстүү-Шивилиг-де бир сорудан улуг аңны өлүргенинин фактызы плерээн. 1965 чылдың чаңнынга. Үстүү-Шивилиг бажында бир сорудга 6 улуг аңнын шин-хырның үштүп каапкан чыгаанын көргенин «Тинлолге» совхозтуң малчыны эш Демчик-оол бадыткап чугаалаан. Шивилиг аксынын балыкты чамдык кижилер дүне четкилеп өлүрүп турар. Бууспар. Ыдыкпыл. Үстүү болган Алдыы Шивилиг ам Бии-Хем районнуң аңнымыр-тывыш ажыл-агыйының эргеинде кирген. ынчангаш чаа турустунган бо ажыл-агый черн Кызылда чурттап турар ийи-чаңгыс төтчеглекчилериң теннштиг черд болур бо черлериң аң. балыын камгалаар хайгаараарыңче улуг кичээнгейни салыры негеттиниң турар.

Тываның девискээрлериң бойдузун. аң. балыын камгалаар. төтчеглекчилер-биле шыгыы демиселди чорудар дугайында чугула хемчегни хүлээп алыры аңаа хамаарышкан органнардан негеттиниң турар.

Т. КЫЗЫЛ-ООЛ.
күрүненниң аңнымыр инспекциязының штаттан дашкаар инспектору.

БОЛЧАГ ЧЕРИ

Бөвалдарда чамыт болуп шыгжаттынган,
Болчаг чери найда ийин, сактып көрем?
Чеме хире чылыг сөстер төрүттүнүп,
Чечен ышкаш частып үнүп турбазы дээр!
Найырадын тыптып келген күзелдер бе,
Найывыстан ыытып чораан ынакшыл бе?
Харыы сөстү сөглежири берге-даа боя,
Караң чажы, ошкаашкыңнан билбээн сен бе?
Сылдыс безин сыгыр караан чивеңнедип,
Сырын безин ажыңналыр шонуп турда.
Чүгле бистер ийиляз-ле чөлдүглар бөөп,
Чүрентерниң сөгүушкүнүн дыңнаар ийин бис?
Терең септиң эрнин ыаастаан хереченлер —
Терентер-ле бистиң сөвүп туруп ыаап-тыр.
Сарыг бүрү ыыгаан болуп хуулбас кылдыр.
Сагыштарга истер болуп артып ыагзым!

С. САЯ.

ДОКТААТКАН ЧУРУМНУ САГЫЫР

Үнелиг черлик аңнарны узугкаарының удур демисеңдэ күштелдирбишаан, оларны камгалаарынга кижи бүрүзү медерелдиг болур ужурлуг. Аңнаарының дүрүмүнде доктааттынган чурумну хажыткан таварылгада хамаатыларга материалдыг болгаш кеземче харысалгазын опаар. РСФСР-ниң кеземче хөөлүлүнүң 166 чүүлү-биле хоруглуг аңнарны аңнаанны дээш бүрүүдаттырган кижилерни бир чыл иштинде эргезин казыыр болгаш бир чыл иштинде эдип чазаар күш-ажылга шиидер азы 500 рубль чедир штрафтаар.

Чурттакчы чөвүнүң хөй кезии аңнаарының чурумун шыгыы сагыш тураа-даа чамдык ийи, чаңгыс кижилер чүгле боттарының хуузунда эрге-ажыын бодаап. үнелиг аңнарны, куштарны когарадып турар. Пенсионер Е. Найданов аймыраынга четчир пенсиниң күрүнеден ап турар хирезинде-ле үргүлүү аңнаарынга өйлелткен. Аңнымыр тывыш ажыл-агыйының бөлө хөй-ниитизиниң хынаалдазының кошкаан ажыглаан алгаш Каа-Хем Тожу районнарта бир чыл иштинде аңнын келген. Ол өлүрүп алган аңнарының эдээн саткаш. хөй түңнүг акша чыып алган. Чыл иштинде 8 буур өлүрген. Е. Найданов кеземче харысалгазындан чайлаар дээш кезек орадда-жышкыннарны кылган. Ынчалза-даа ол хөй-ниитизиниң дузазы-биле туттурган. Ооң хөрээн улус судунга киирген. Аңнымыр ажыл-агыйынга чедирген когаралын төлеттинмээн. 6 ай иштинде эргезин казып шииткен.

«Ленинчи оруқ» колхозтуң Коштуда ыыш белетелиниге ажылдап турган Е. Золотухин. П. Вдовин олар чаа төрөөн буурну өлүргеп. Оларга бо-ла-да тогуур кеземче харысалгазын опаагаан. Бүрен-Бай-Хаак суурнуң чурттакчылары М. Дамба. К. Дамба олар чөпшээрел чокка 2 сыынны. А. Салчак 4 эликтэ өлүргеп. М. Дамба. К. Дамба оларны дөрт ай иштинде эдип чазаар ажылга шииткеш шалыыдыдан 15 рубльдиг тырткаш. күрүнеге орудга кылдыр киирер деп шииткеп. А. Салчакты 200 рубль төлөөр кылдыр шииткеп.

И. ПЕТУХОВ.
Район судунуң улус шиитекчизи.

Ногаан үнүштүң кадыкшылга ажык-дузазы

Ногаан үнүш чүгле шимелдеге хереглеттинер эвес, ол болза кижиниң кадыкшыл байдалының үнелеп четтинмес улуг ооңуу-дур. Кижи-даа, дириг амытан-даа агаардан кислородту кире тыныш, хомуруг газты (ажыг лейш) үндүр тыныш турар. Янзы-бүрү оттулар чүүлдүң ыыкаңындан хой хомуруг газ тыптыр. Чырыктың дузазы-биле үнүштүң бүрүзү атмосферадан кижиниң кадыкшылыына хорадыг хомуруг газты бодунга кире тыртып алгаш, кислородту кижиге дамчыдып берип турар.

Ооң аңгыда үнүштер фитонцидтер деп адаар будүмелдерни ылгап үндүрер. Ол будүмелдер ковчуг чугула шимиялдыг —кижиниң организминиге дээштиг болуп. хораллыг бактерияларны уулткаарынга ажыктыг.

Ногаан үнүштер чайның шинии, кыштың соогуп шыдажып эртеринге дузалаар. кудумчуда ыыт-шимээнни шегледир. аглаарны довурак-доошудан камгалаар. чаттаң ажытталырынга ажыктыг.

Хүндүе хүнүң ыаңг хереглериниң үезинде ажык черлерге бодаарга, ыяш хелеген барык ийи градуе серпин болур. Ооң ыңай ногаан үнүштериниң агаарының шыгы ортумаа-биле 18—20 хуу болур. Ооң чылдагааны болза, үнүштер хой шыкты боттарынга сиңирип ап турарында. Арыгның азы садтың серпин. ыыктыг агаарынга кижи сергей боор.

Агаарның байдалы соок-даа, чылыг-даа турза кижиниң организми оскерлиишкин чок ортумаа-биле 36,5 градуе, чаңгыс ажай ий-тавында температуралыг болур. Ол доктаамал температура кижиниң организмиге үзүк-сөкеваа чок чылгыны тывылдырып турарындан аңгыда, ону чидирериге база дузалаар. Кажан агаарның температуразы бедий бээрге, кижиниң кежик серединдеп турар дер бээтери дериң улам үзүк-сөкеваа чок болдуруптар.

Ногаан үнүштериниң араазынга чоруурга серпиин ажжок организминиң эмин эртүр шаирин болдурбас. чылыг солчуушкунун тааржыштырар аппарат куженнишкиниг ажылдаарын оожумнадыптар. Ол база «дыштаны» бээр. Ынчангаш ногаан үнүштер араазынга ыаңг үнде бээни чоруурга кижиге серпин болурунун ужуру ында.

Кижиниң амыдыралынга чырык улуг ажык-дузалыг: чурттазга черниге хүнүң хой хереглери болгаш чырык киргеп турдум-на ооң агаары арыг. чаагай болур. Бажың соңгазының чанында олуртаан үнүштер болгаш чадаң үнүштер бажың иштинин шыгын. температуразын. агаарның бактериялыг составын оскертиптер. Соңгаларының дужунда үнүштер олуртуп каан ороадга көөрге сиилиг, шевергин эвес кылдыр сагындырар. Эмин эртүр үнүштер дүлээп соңгалыг ораа кижиниң дыштанырынга ажык бербее. Чырык. арыг ороолге кижи эки дыштанып болгаш нерви системазын база ожүктурар.

Узап үнер үнүштериң болгаш сырый үнер чадаң үнүштерни бажың иштинче хүн чырыы киреринге шаптыктаваын дээш бажың соңгаларында 1 азы 1/2 метр хире ырак олуртур.

Ыяш олуртур участоктарга кат-чимистиг үнүштерни хөйүү тарыырын сүмелеп турар. Олуртулганың кудумчуже кестүп турар талазын чадаң үнүштер: ыт-шыды. багульник. чыжыргана болгаш ооскө-даа үнүштерни хөйүү олуртур херек. Бажың херимнинг иштинге чечектелир азы кат-тыг чадаң үнүштерни. чечектерни олуртуру чугула.

Ногаан үнүштер уругзар аймак-черлериниң, школалар, уругзар садтарының, нелилериниң участоктарынга кадыкшылга улуг ажык-дузалыг болур. Ыңдыг участоктарны ногаанчыдарынга тепнинг үнүштерни олуртуругудан чайлаза эки.

Ногаан оңнуувустүң дугайында сагыш салмыттыцар. Бодувустүң хоорайывысты. ажылчын суурувусту. кудумчувусту. херимнинтэ улам чаагайжыдаалыңар.

РЕСПУБЛИКАНЫҢ САНИТАР. ЧЫРЫДЫЫШКЫН БАЖЫҢЫ.

БУЗУЛБАС НАЙЫРАЛ

Партия хооркомунуң бажыңының ийиги каъдыыче үне бердинне. «Өңнүктериниң белээ» деп бижээн стенязының адаанда. утуралыг надыр иижик. эвир дет кылыйты тевнир моогенин шодаа. аяк хааның тыва торгу тон. ыяштан чазаан аъттыг арат карак четпес делгемнерже тутсуп орар. Өскө бир стенязының «Моол—III-күбеен чылда» деп адаан. Ыңда акы-дунма моол чоңнуң амыдыралында. ажыл-агыйында улуг-улуг өскерилелериин көргүзүп турар.

Дүзүттекиниң 2 ыяк. Хуралдаар залды совет-моол найыралдың Тыва салбырының II конференциязының делегаттары болгаш чазатканнар доллур одурушканнар.

Совет-моол найыралдың Тыва салбырының II конференциязын СЭКП-ниң Тыва обкомунуң пропаганда болгаш агитация кылдаанның эргелекчизи Ю. Аранчын ажытказ. совет-моол найыралдың Тыва салбырының даргазы Хертек Амырбитовна Анчимаға илеткел кылыры-биле сөс бергеп.

Совет-моол найыралдың салбыры 1958 чылда совет-моол улустарның ыяш күзелиниң деткимчези-биле тургустунган. А бистиң Тыва республиканга ук салбыр 1962 чылда тургустунган.

Конференциязын СЭКП-ниң XXIII съездиниң төөгүүг шиитпирлерин совет чон күүседип киргикеп. а ол ышкаш бо чылдың июнь 12-де болур ССРЭ-ниң Дээди Советиниг сөөгүлда хүнүнүң бүдүүзүнде чорун турарын илеткелчи демдеглээн.

Моолдар-даа. тывалар-даа нөшкүн амыдыралга туртпаан. ишчилиниң болгаш даштыкының дарлаачыларынга хемдикин чораан чон болгур.

Чүгле Улуг Октябрь революциязы ол дарлалды тамыже хөмгеп.

Ам үеде чүс-чүс моол ооллар. кыстар Совет Эвилелиниң дээди болгаш түскай ортумак өөредилге черлеринде өөренип турарлар.

Бистиң республикавыс-биле нөкөа-хелбээ аймактар-биле культурлуг. ажыл-агыйжы солчулга үргүлүү болуп турар. Республиканың солуунарынга моол чогаалчыларының чогаалдары үргүлүү парлаттынып. радиога моол концерттер болуп турар. А нөкөа-хелбээ аймактарывыста бистиң амыдыралывысты база-за ыяш күзел-биле чырыдып турарлар.

Эрдии. Өөүр дээш ышкаш районнарның ажыл-ишчилери моол өңнүктерге 160 сургуул өөренир школаны. киноустановканы пуыктаазын тудуп бергеннер. Ол ышкаш ук районнарның школачылары моол өңнүктери-биле ханы харылзаалыктар.

Бистиң республиканың түскай эртеминиттери-биле моол өңнүктериниң дурзулга солчулгазы хүн бүрү өзүп турар.

Акы-дунма моол чоңнуң революстуг партиязының XV-ки съездизи июнь айда болур. Ам үеде моол аратгар съезд мурнуунун найныышкынныг ажыл-ишинде.

Илеткелчиниң сөөнде. алаэн каш кижи санал берип түве чүтээлааш. совет-моол найыралдың хүн бүрү өзүп. ыяштыг турарын онзалап демдеглээннер. Совет-моол найыралдың тыва салбырының чаа составын 28 кежигүннерлиг кылдыр сонгаан. Ол ышкаш удаавае Москвага болур совет-моол найыралдың II-ки конференциязыга делегаттар кылдыр Х. Анчима. С. Седен. П. Юртаев олар сонгутканнар.

Совет-моол найырал кадыг-берге гулчуушкуннарга. ыяш дээш демисеңдиң үелериңе тоорутүнгеп. Боу-бодтарын бизчир аяк дөөү шыныыг найырал кажан-даа бузулбас.

М. ДОРЖУ.

Төрээн чурт дээш хүлээлгезин күүсеткен

1966 чылдың апрель 16-да ССРЭ-ниң Дээди Советиниң Президиумунуң Чарлыы-биле боттарынга онаашкан хөй-ниитизиниң хүлээлгезин маадырлыы-биле күүсединн, улусчу контрольдуң ажылынга идепкейлиг киришкени дээш. улусчу контрольдуң дузалаар болгүүнү кежигүннерниң эштер М. С. Бөрөөков. А. Н. Дейкун. А. Г. Мосин оларны «Хүндүлеңнин демдээ» орденнер-биле шаңнаан. Олар таннылыг солдаттар-биле бир дөмей. хөй-ниитизиниң хераан күүсединп турган маадырлыыбиле өлгеннер. Коммунистиг партиякы салган сорулгаларын күүседиринге олар кезээде белен турганнар. Оларның маадырлыг чоруу — бистиң улусчу контрольдевларывыстың бедик медерелдиниин. ыяштыг чүүлүнүн. чаанын хереңнге берлингеенинин тодаргай хереченин-дир. Оларның маадырлыг чоруу — ниитиниң онзулхереңизинче халлап. өскенин күжү-биле амыдыраксаар ийи-чаңгыс ажыл кылбас тоолачыларга удур соңгуг баарынге. ыяштыг улусчу контрольдуң дээштиин күштелдирериңге тейлээт киирер. Бистиң ол үш маадырлыг эштериниң намдары-биле ол-ла черни каксы тарыштырар-дыр бис

Бөрөөков Михаил Степанович, 1899 чылда төрүттүнгеп. Воронеж областың Верхнетавек районунуң Мичурин аттыг колдаа ажыл-агый артелиниң кежигүнү. Ада-чүрттүү болгаш хамааты дайынарның киржикчиин. Колхоз үүреустүүнүң келгени-биле кады ооң бүгү-ле ажылынга идепкейлиг киржип келгей Пенсиняже үнериниң мурнунда хөөү бригадирниге ажылдап. колдоз баштаар черинин кежигүнүнге кашпатап соңгутканн. ревизия комиссиязының кежигүнү турган. 1963 чылда колхозчулар партия-күргүне контролёрүнүң дузалаар болгүүнүң кежигүнүнге дешиткен. Ооң эгелээн болдуунун хүлээлгезин ак сеткилинн-биле күүседип. хөй-ниитизиниң. колхозтуң хереңгизиниң төтчеглекчилери-биле эрес-дидим демисежин кылган. Ол шаңнакының кулак байы М. Ульяновту болгаш ооң ачызын илереткен. Ол тоолачылар эш Мосиниң хөй удаа биңекбиле балыглаан болгаш өртедиккеннер. РСФСР-ниң Дээди Советиниң суут улусчу контрольдуң болук даргазына талдап. өлүргеп дээш М. Ульяновту дээди хемчег-биле болгаш шииткеп болгаш өгдү В. Ульяновту 15 чылда хосталгазын казып. күш-ажыл колонказынга шиитпээн.

Дейкун Адам Николаевич, 1924 чылда төрүттүнгеп. трактористе. Гомелск областың Калинковск районунуң «Искра» колхозтуң кежигүнү. Улусчу контроль болуунуң кежигүнү. идепкейлиг хөй-ниитичи. Ажыл кылбас тоолачы Васендиның колхоз сигенин оорлап турганын хуралга илередип. ону колхозка дедир агитирген. Ооң үзүрүнүн 1965 чылдың августа Дейкунну ол өлүргеп. Улус суду Васендины 15 чылда күш-ажыл колонказынга хоруглалга шииткеп.

Мосин Алексей Григорьевич, 1913 чылда төрүттүнгеп. СЭКП кежигүнү. Владимир областың Меленков районунуң «Бутылицы» совхозтуң хөй кадарчылы. Аза-чүрттүү Улуг дайынының киржикчизи. Хөй-ниитизиниң ажылына идепкейлиг киржип. чаңгыс чер чүрттүлериниң идегелин чаалап алган. Улусчу контрольдуң дузалаар болгүүнүң даргазы турган. 1965 чылдың августа хөй-ниитизиниң өнүүзүнүң төтчеглекчилерн. ажыл кылбас чаагайлар. тоолачылар-биле эрес-дидим демисежин кылган. Ол шаңнакының кулак байы М. Ульяновту болгаш ооң ачызын илереткен. Ол тоолачылар эш Мосиниң хөй удаа биңек-биле балыглаан болгаш өртедиккеннер. РСФСР-ниң Дээди Советиниң суут улусчу контрольдуң болук даргазына талдап. өлүргеп дээш М. Ульяновту дээди хемчег-биле болгаш шииткеп болгаш өгдү В. Ульяновту 15 чылда хосталгазын казып. күш-ажыл колонказынга шиитпээн.

Редактор К. К. КУДАЖИ.

КИНО

ИЮНЬ 1-ДЕ

«НАЙЫРАЛ»: «Кампалап алдынган сөөлгө» 10. 2. «Шербурдуң ыдол майтыынары» 5.45. 9.15. «Хүнну көрүп тур мен» 12. 4. 7.30 шактарда.

«КАА-ХЕМ»: «Эдельвейстерниң чечектелип турар черинде» 1.15. 3.15. «Ыяш эргелер» 5.15. 9. «Сергей Есенин» 7.10 шактарда.

«ЕНИСЕЙ»: «Берге аас-кежиин» 11.1. «Вернер Хольттуң уйгуралдары» (1-ги. 2-ги сериялары) 3. 6. 9 шактарда.

«ВОСТОК»: «Ойна комиссиянның ажылдакчызы» 11. «Ыяштыг болгаш лиманда» 3. 5. 7. 9 шактарда.

ЧАЙГЫ ТЕАТРГА: «Хүн кезээде-ле хүнзээректеп турзун» 1. «Лоттуң кадайы» 5. 7. 9 шактарда.

БАТАРЕЯЛАРЛЫГ РАДИОПРИЕМНИКТЕР ЭДИЛЕКЧИЛЕРИНГЕ ДЫҢНАДЫГ

1960 чылга чедир үндүрген «Родина» деп батареялардыг радиоприёмниктерге хереглээр «ЭКРАН» БОЛГАШ «ЭНЕРГИЯ» ДЭЭР КОМПЛЕКСИЛИГ радиочемгеригчилери база бичe габариттиг приёмниктерге ажыглаар «Крона» дээр батареялар Тыва респотребсоюзтуң садыг базаларында бар.

«ЭКРАН». «ЭНЕРГИЯ» БОЛГАШ «КРОНА» ДЕП РАДИОЧЕМГЕРИГЧИЛЕРИН САДАРЫН ХЕРЕГЛЕКЧИЛЕР НИИТИЛЕЛДЕРИНДЕН НЕГЕЦЕР.

«Экран». «Энергия» дээр радиочемгеригчилерни болгаш «Сатурн» дээр батареяларны одарларга кадарчыларга болгаш малчыннарга чедирип садарын автолавкалар хандырар болгаш оларның салгынмыларындан негецер.

ТЫВА РЕСПОТРЕБСОЮЗТУҢ БАШТААР ЧЕРИ.

РЕДАКЦИЯНЫҢ АДРЕЗИ: Кызыл Шетинкин — Кравченко кудумчуу бажың № 3. ТЕЛЕФОННАР: Редакторнуң 24-63. редакторнуң орлакчыларының 35-24 25-38. харыылаганы секретарының 23-35. партийн эчилирал киржининиң 23-54 агитацияның болгаш пропаганда киржининиң 37-13. сөөгө ажыл-агый киржининиң 21-47. үзеглүү киржининиң 22-64 чаага. ажылчын болгаш сөөгө корреспонденттер база совет тургузуг болгаш ыыларал киржистерининиң 21-27 иштинге информацияга киржининиң 20-60. бухгалтериниң 31-75. корректорларның 27-41. Солун келбейн барганда 32-75 телефонче болгаар.

Тыва АССР-ниң Министрлер Чөвүлелиниң чанында парлалга эргелеринин типографиязы. ТС—00639.

В. И. Сутемаадырының 1965 чылда алган № 798644 бышкан билдиг аттестадының читкенин барымдаалаш. күшчок болгуган.

БҮГҮ ЧУРТТАРНЫҢ ПРОЛЕТАРИЙЛЕРИ, КАТТЫЖЫҢАР!

1923 чылда үзеңелеттингеп

ШЫН

СЭКП Тыва обкомунуң, Тыва АССР-ниң Дээди Совединиң болгаш Министрлер Чөвүлелиниң органы

1966 ч. ИЮНЬ 2 ЧЕТВЕРГ № 129 (6460)

Өртээ 2 көп.

Чехословакияның Коммунистиг партиязының XIII съездизинге

Эргим эштер!

Совет Эвилелиниң Коммунистиг партиязының Төп Комитеди совет коммунистериниң 12 миллион армиязының мурнундан Чехословакияның ажы-дүүма Коммунистиг партиязының XIII съездизинге изиг байырны чедирип база чедиишкинниг болгаш үре-түңнелдиг ажылды күзеп тур.

Экономика, ниитилел болгаш культура ажыдыралының бүгү аңгыларынга Чехословак Социалистиг Республиканың чедиишкиннери совет кижилерге эки билдингир. Ам чехословак улустуң чоргаарлаңгыр эргелиг бүгү-ле чүүлдери өөң Коммунистиг партиязының ажыл-чорудулгазы-биле шуут хөлбашкан.

ЧКП-ниң XIII съездизи силерниң партияңарның болгаш бүгү чехословак улустуң тургузуучу улуг ажылының түңнелдерин үндүрүп, силерниң чуртуңарга социалистиг ниитилелди улам ыңай бүгү талалыг хөгжүдериниң серулгаларын чугаалажып көрүп турар-дыр. ЧКП-ниң болгаш өөң Төп Комитединиң чорудуп турар принципиалдыг болгаш чегаадыкчы политиказы болза XIII съездиниң хүлээп алыр шиитпирлериниң чедиишкиниг күүсеттинериниң, Чехословакияның ажылчы ченнары социалистиг тургузуушкунуның өруунга чаа-чаа тиилелгелерни чедип алырының магадылалы болуур.

Бистиң партияларывыстың болгаш чурттарывыстың бот-боттарының аразында харылзаалардың бүгү айтырыгларының талазы-биле, амгы делегей хөгжүдезиниң бүгү айтырыгларының талазы-биле үзел-бодалдарның бүрүн чаңгыс эви Совет Эвилелиниң Коммунистиг партиязы биле Чехословакияның Коммунистиг партиязының аразында туруп турарын демдеглээри бисте өөрүнчүг-дүр.

Совет Эвилелиниң Коммунистиг партиязы, бүгү совет улус Чехословакияның Коммунистиг партиязы болгаш ажылчы ченнары-биле тургустунган чүрээтиң ханызындан аңы-дүүма харылзааларны бедии-биле үнелеп көрүп турар. СЭКП биле ЧКП-ниң, ССРЭ- биле ЧССР-ниң аразында найырал марксизм-ленинизмниң тендиш дивес принциптеринге, социалистиг интернационализминиң быжыг суурунга үндезилеттинген. Ол найырал бистиң чурттарывыстың улустарының үндезин эрге-амытарынга бүрүнү-биле дүгшүп, социалистиг күүнелериниң дем каттыштырылгазын улам ыңай быжыглаарының, социализмни болгаш коммунизмни чедиишкиниг тургузарының шүүлүг фактору болуп турар. Чехословакияның Коммунистиг партиязының XIII съездизи бистиң партияларывыстың болгаш улустарывыстың аразында найыралды улам ыңай быжыглаарынга чаа салыышкынны киирер дээрзинге бүзүреглиг бис.

Социализм тургузуушкунунга, бодуңарның улузуңарның аас-кемниң, социалистиг дем каттыштырылганы быжыглаар дээш, чер ырынга быжыг тайбың дээш дем-селге чаа-чаа улуг чедиишкиннерни силерге бүгү чүрээтиң ханызындан күзеп тур бис, эргим эштер.

Бо чаагай демиселге силер Совет Эвилелиниң Коммунистиг партиязының, бүгү совет улустуң бүрүн хүлээп көрүүшкүнүнге болгаш детпимчезинге неезээде идеген болуур силер дээрзин силерге бүзүредип тур бис.

Чехословакияның Коммунистиг партиязы делгерезин!

Совет-чехословак меңге болгаш бузулбас найырал быжыгып база чечектелип турзун!

Марксизм-ленинизмниң тендиш дивес үндезинниг социалистиг дем каттыштырылгазының, бүгү делегейниң коммунистиг болгаш ажылчын шимчээшкинниниң чаңгыс эви делгерезин!

Коммунизм делгерезин!

СОВЕТ ЭВИЛЕЛИНИҢ КОММУНИСТИГ ПАРТИЯЗЫНЫҢ ТӨП КОМИТЕДИ.

СУГГАРЫЛГА — БҮГҮ ҮЛУСТУҢ ХЕРЭЭ

СЭКП ТК-ниң май Пленумунуң шиитпирлерин чүүлдүргүзүнүп, деткип турар

Шөл — ажаалданы негээр

Чер — ниитилиин байлаа. Ынчангаш өөң дүжүттүр чоруун көөдедири кижи бүрүзүнүң хереэ. Черни суггарып тургаш, өөң бедик дүжүт алыр дугайында ТК-ниң май Пленумунга чугаалашкан айтырыг коңчуг чугула даарзын чөн билии турар. Колхозчулар, совхостар ажылчыналары, тудугжулар, үдетпүр черлериниң коллективтери, түңнай эртемнилери ам ол айытыгнаан программаны күүседип киришкенивер.

Ынчангаш бистиң Чөөн-Хемчик районнуң Ленин аттыг колхозунуң тараажылары ТК-ниң Пленумунуң шиитпирлеринге сорук киргизээн, кызымак ажылдап турарлар. Ажылагый бо чылын 7599 гектарга тарылганы чорудар планныг. Өөң иштинде тараа культуралы 6352 га. Амгы үеде өөң 4260 гектарынга үредин чаштынган. Суггарылга кол черни эзилеп. Бо хүннерге чедир суггартынган чер 230 га четкен.

Эш Делегге улуптакан суггарылга звенозунуң эки ажылдап турарын демдеглээри чугула. Звеноунуң кежигүннери каш хонук иштинде 200 га черни албек суг-биле суггарганнар. Суггарылга бүгээн кол хамаарыжыр болгай. Бүгээның үну аңы, делгем болза, суг хөй болур. Ол звено шудургу ажылдаашкы, узун дурттуг бүгээның унуп аштааннар. Ажыл-ишчилериниң иштинден эң эки суггарыкчылар Д. Саарымбу, Х. Өктек-оол, А. Чыжыр-оол олар хүнде-ле 3—4 га черни суггарып турарлар. Эш Делегниң ол звенозу арткан чылын бир гектардан 18 центнер дүжүттү алган, а бо чылын ону 19 центнер чедирер хүлээлгени алган. Ол суггарыкчылар ам 100 га кыр черже суг бадырарының оңгачалыг кылып алганнар. Кыр черниң чартыларын безин суггартына берген. Өөң-биле кады Кызыл-Хаяның Көк-Теректе суггарыкчы звенолар база-ла эки ажылдап турарлар. Суггаттыг черден хөй дүжүттү алыры — бистиң кол соруглавыс.

О. ОЧУР-ООЛ,
болхозчу.

План күүсеттинген

Улуг-Хем районнуң «Күш-ажылдың хөстүү» колдозунуң тараажылары беш чылдың башгайгы чылының часкы тарылгазының тараа культураларының чаштырылгазын кыска хүүсаада бедик агротехниктиг деннелге доскан. Тарылганы чедиишкиниг досканы болза трактолор болгаш көжүг машиналарының септелгезин эки чорукчанындан база социалистиг чарыштыг тараажыларның оргузунга калбарткандындан колдуг хамаарышкын.

Ам колхозчулар чинге-тараа, күкуруза тарылгазында, картофель олуртулгазында хайгыышкыннығ ажылдап турарлар. Бүгүруза олуртуру-биле 800 га эң эки черни сайгыраның аңдарган.

Колхозтуң суггарылга бригадазы 900 га черни суггаргаш, суггарылга планның ажыр күүсеткен. Кара-оол Хорлуу, Николай Шожун-оол, Чамзырың Баныш-оол олар суггарылгада хүн нормазын доктаамал ажыр күүсеп турарлар.

В. НИКОЛАЕВ.

Дүжүттүң үндезини

Бай-Тайга районда «Тээли» совхозтуң бирги салбырының Эдер-Куй ховузу салбырының-даа, совхозтуң-даа тараалап шолуг. Ында коммунист Иргит Содунамга удуртқан 36 кижиниг суггарылга бригадазы ажылдап турар. Олар бо чылын 2000 ажыг га шолуг суггарар. Тараанның баштайгы суггарылгазын Эдер-Куй, Бай-Тал, Алыр-Мажалыкка чоруткаш, 1220 га черни суггарган.

Бригадада Хертек Чылбак, Иргит Араптан, Иван Чимба, Иргит Содунам, Иргит Бүян болгаш өскелер-даа суггарыкчыларның мурнукку оңгурушта идепкейлиг ажылдап турарлар. Суггарган чашкан болгаш баштайгы суггарган черлериниң тараалары үнүп келген. Ыракта көөрге-ле кайнын бээр чиигир ногаан кестүп чылар апарган.

СЭКП-ниң XXIII съездизиниң болгаш СЭКП ТК-ниң чөөкта чаа болуп эрткен Пленумунуң бедик дүжүттү өстүрер. суггарылгаже улуг кичээнгейни салыр дугайында шиитпирлерни амыдыралга боттандырар дээш, беш чылдың баштайгы чылында суггарыкчылар бригадазы алган хүлээлгелерни кижи бүрүзү ажыр күүседир дээш күжениишкиниг ажылдап турар.

А. АДЫГБАЙ.

Дүжүт бедидериниң программазы

СЭКП ТК-ның май Пленумунуң шиитпирлерни көдээниң ажыл-ишчилери таныжып, черни чаартырының, өөң үнүш-дүжүттүүн бедидериниң программазы кылдыр хүлээп ап турар.

Улуг-Хем районнуң «Х Улуг хүрээ» колхозунуң даргазының оралакчызы эш А. Хөлээнчиктиң редакцияга ыынаткыны болза, колхозтуң тараажылары СЭКП ТК-ниң Пленумунга «Тараа база аскө-даа көдээ ажылагый культураларының бедик болгаш турушкуг дүжүттерни алыр дээш черни милиорастаарын калбаа-биле хөгжүдер дугайында» доктаалын улуг көрүшкү-биле хүлээп ап, суггарыылгалыг черлерни бүрүн ажыглаарынче күштү салып турар.

Колхозтуң суггарылгалыг черлери болур Кара-Булунуун, Баян-Колдуң суггарылга бүгээларын бүрүн ажыглап, суггарылганы шынарлыг чорудар болза, агаар-бойдустуң кандыгаа байдалында магадылалдыг дүжүттү алырын хандырар. Колхозтуң бо суггарылгалыг черлеринде ам 24 суггарыкчылар ажылдап турар. Олар 400 ажыг гектар черни суггарган.

Пленумунуң материалдарын танышпышаан, суггарыкчылар суггарылганың темпизин дүргедеп, шынарын бедидер хемчегларни ап турар. Суггарылганың нормазын хүн бүрү 120—130 хуу күүседип турар О. Дүмен-Бапы, М. Хунажык, Б. Чалзымба, О. Ламажап, Х. Борбак-оол ыяшаң мурнакчы суггарыкчылар бар.

Суггарылга дээрге дүжүт ол болгай. Төп Комитеттиң Пленумуу коңчуг чугула айтырыгны ылап-ла көрүп-тур эвеспе деп, суггарыкчылар чугаалажып турар.

Эгелээн хүннерде

Орайтап эгелээн частың хатты сооксумаар хүннери Каа-Хем районнуң «Ленинчи өрүк» колхозунуң агрономзу эш П. Тараканевту хөлегдип турган. Чүге дизе кукурузаны тарырының үези келген, а агаар-бойдустуң байзалы сооксумаар. Колхозтуң бүгү кукуруза тарыыр шөлдериниң хөрүнүнүң температуразын ыяап коргенинде соолуңде оңу алзаң хөлүксээлиг кара хөрзүге тарып болуруң шиитпирлээн.

Трактолор моторларының даажы колхозтуң кукуруза шөлүнге эппирер үнген. Баштайгы хүннерге кукурузачылар хүн нормазын ажыр күүсеткилээн. Аныяк кукурузачы Чоолу Кара-оол хүнде 15 таңы олуртуп тарыыр нормазын 23 га кылдыр күүсеткен. Владимир Поляков, Владимир Чаш-оол олар Кара-соллан база түрлүг чок ажылдаанныр.

П. ПОПОВ.

Сугну халас агыспас

«Тээли» совхозтуң бирги салбыры 2850 гектар тараа культураларын, өөң иштинде 1850 гектар кыналтасты суггаттыг черлерге чажын тараан. Тараалыылар 600 гектар кукуруза, 60 гектар картофель шөлдерин суггаргаш, тарын эгелээн. Адыр-Мажалык бугазы 11 ярык кылдыр үстүнген, ында дөртен суггарыкчы ажылдап турар. Суггарыкчылар Алдай-оол, Байыр-оол, Д. Содунам олар шөл суггарар нормазын хүнүң-не 110—125 хуу ажыр күүседип келген. Эки ажылдааны даажы оларга дирекция чери эртектиг шаңналдарны тывыскан.

Моон-биле кады суггарылгага чөптестер база ылаган. Суггарыкчылар Зээв, Даржа олар тарылга шөлүн четче суггарбас, өөң чамдыызын бүргат каап, шокарлап суггарын турар чүүлдер бар. Адыр-Мажалык бугазының чамдык арыктарының суу Тээли суурже дүн-хүнү-биле халас агып чыдарын агрономнар, гидротехник эскерип көрбейн турар. Шөлдерде, оруктарда аңаа хей агып чыдар суглар тараа шөлүнче чайгаш, бүрүн ажыглаары чугула.

Д. ОЧУР.

СЭКП Тыва обкомунуң бюрозунда

ЧЕР АЖЫЛЫНЫҢ КУЛЬТУРАЗЫН БЕДИДЕР

СЭКП Тыва обкомунуң бюрозу республиканың колхозтарының болгаш совхозтарының шөлдериниң чер ажылының культуразын бедидер дугайында доктаалды хүлээп алган. Ам колхозтарда, совхозтарда чазын чажар культураларын тарылгазы доостуг турар. Картофель, ногаалар олуртулгазы, кукуруза тарылгазы доостур чыгаан. Чайгы арыг аңдарылга чоруп турар деп, бюронуң доктаалында демдеглээн.

Ынчалза-даа чамдык ажыл-агыйларның удуртукчулары болгаш түскай эртемнигтери черни ажыглаарынга харыысалга чок чоруктуг көргүзүп, чер ажылының культуразы ам күдүү болуп турар, дыка хей шөлдерге тарылганы шынар чок, боргалыг, шөлдериниң кыдыгларын, одуруглар аразын, оруктар кыдыгларын аңдарбаан болгаш үреэин чашпаан, элээн хей тарылгага ажыглалдыг шөлдер күруктурар чер кылдыр кагдынып, тарылга эвилештирилгелериниң шөлдериниң тарылгазының чүрүмү үреттинип турар, бо чоруктуг тарылга шөлүн кызырарынга чедирер.

Бии-Хемнин «Тиилелге», Каа-Хемнин «Кызыл туң», Тандының «Совет Россия» колхозтарынга, «Тиилелге», «Улуг-Хая», «Бөк-Тей», «Найырал», «Чыраа-Бажы» совхозтарга тараа культураларының, ылангыа кызыл-тастың чажылгазын хамаан чок чоруткан, одуруглар аразында болгаш агротивтериниң ниити хүралдарынга онон мун ажылчы чоннар чүве чугаалаан. Ам Дээди Советтиң депутаттарынга кандидаттар-биле сөңгүкчуларның ужуражышкыннары чоруп турар. Ол ужуражышкыннар совет улустуң чаңгыс эвинин, коммунистериниң болгаш партия кежигүнү эвестериниң блогунуң быжыглыын чыртыкыланчак көргүзүү болуп турар.

Төп сөңгүлда комиссиязы сөңгүлда Хөөйлузунга дүүштүр ССРЭ-ниң Дээди Советиниң сөңгүлда дугайында Дуруумун чайгылыын чок сагыыпкан Совет Эвилелиниң бүгү девискээринде кавчаар күүседип турарын хайгаарап турар.

Амгы сөңгүлда болуунуң онзагай байдалдарлыг. Дыка хей сөңгүкчулар дыштанылгаже, курорттарже, санаторийлерже, ачы-дарже чоруп, оруктка чоруп турарының чайгы үеэликте ажыл-агый министерстволарынга, СЭКП райкомнарынга, райкүүскомнарга, районнарның кедээ ажыл-агый эргелелдеринге, ажыл-агыйларның удуртукчуларына болгаш түскай эртемнигтериниге СЭКП өөкомунуң бюрозу даскан. Түскай комиссиаларны тургузар болгаш беш хонук хуусаанын иштинде ажыл-агый бүрүзүнге тарылгаларның шынарының талазы-биле бот-боттарының аразынга ыяалганы чорудуп, шөлдерни акт ёзугаар хүлээп алыр болгаш ажылды үрей кылган участоктарга катап эдээ кылыр хемчегларни алыр.

Июнь 10-га чедир чайгы чер аңдарылгазын доозар, бак үнүштерни үзүткаар болгаш чай лугузунда ол-шыкты мээңнээр талазы-биле ажылды организастаар, суггарылгалыг тектар тарылга шолуг, сиген шолуг, одар чери хей продуктуну берген турар төлээде, суггарылгалыг черлерни шын ажыглаар, малды одарадын турарын шынгыы контрольга ап, чайгы үеде тарылгалар бастырар, одарладыр чоруку болгурбас дээрзин бюронуң доктаалында шынгыы айытқан.

Шөлдерге чер ажылының культуразын бедидер, тарыыр черлерни эң эки ажыглаар талазы-биле ажыл-агыйларның аразынга социалистиг чарыштыг калбартырын СЭКП райкомнарынга, кедээнин партия болгаш профэвилел организацияларынга даасқан.

Бо чуруктa—Бай-Тайга районнуң «Тээли» совхозунуң механизатору Хертек Каштай-оол. Ол часкы тарылгада кызымакчыл ажылдап турар. Оон алы Найырал салбырының хүнүлүлел самбыразында.

Фото В. КУЛИКОВТУУ.

1966 чыл июнь

12

ВОСКРЕСЕНЬЕ

ССРЭ-ниң ДЭЭДИ СОВЕДИНГЕ Сөңгүлда

Ынаар!

СӨҢГҮЛДАЖЕ!

Сөңгулдага белеткелдиң эң харыысалгалыг үези

МОСКВА. ССРЭ-ниң Дээди Советиниге сөңгүлда талазы-биле Төп сөңгүлда комиссиязының май 31-де парлалга конференциязы болган. ССРЭ-ниң Дээди Советиниге чедиги чыыштың сөңгүлдазынга белеткелдиң чорун турарының дугайында Төп сөңгүлда комиссиязының даргазы эш В. В. Гришин дыннадыг кылган.

— Сөңгүлда кампаниязы ам эң-не чүгүл болгаш харыысалгалыг үезинче кирип, сөңгүлда хүнү чоокшулап келген—деп, ол чугаалаан. Улуг белеткел ажылдары чоруттунган.

ССРЭ-ниң Дээди Советиниге сөңгүлда дугайында Дуруумге бүрүн дүүштүр депутаттарга кандидаттарны депшиттирип болгаш бүрүткээн. Депшиттирген кандидатураларны чугаалажырынга киржинн. бүдүрүлгелериниң, колхозтарның, албан черлериниң, шериг кезектериниң коллективтериниң, ажылчы ченнары-биле тургустунган чүрээтиң ханызындан аңы-дүүма харылзааларны бедии-биле үнелеп көрүп турар. СЭКП биле ЧКП-ниң, ССРЭ- биле ЧССР-ниң аразында найырал марксизм-ленинизмниң тендиш дивес принциптеринге, социалистиг интернационализминиң быжыг суурунга үндезилеттинген. Ол найырал бистиң чурттарывыстың улустарының үндезин эрге-амытарынга бүрүнү-биле дүгшүп, социалистиг күүнелериниң дем каттыштырылгазын улам ыңай быжыглаарының, социализмни болгаш коммунизмни чедиишкиниг тургузарының шүүлүг фактору болуп турар. Чехословакияның Коммунистиг партиязының XIII съездизи бистиң партияларывыстың болгаш улустарывыстың аразында найыралды улам ыңай быжыглаарынга чаа салыышкынны киирер дээрзинге бүзүреглиг бис.

Социализм тургузуушкунунга, бодуңарның улузуңарның аас-кемниң, социалистиг дем каттыштырылганы быжыглаар дээш, чер ырынга быжыг тайбың дээш демиселге чаа-чаа улуг чедиишкиннерни силерге бүгү чүрээтиң ханызындан күзеп тур бис, эргим эштер.

Бо чаагай демиселге силер Совет Эвилелиниң Коммунистиг партиязының, бүгү совет улустуң бүрүн хүлээп көрүүшкүнүнге болгаш детпимчезинге неезээде идеген болуур силер дээрзин силерге бүзүредип тур бис.

Чехословакияның Коммунистиг партиязы делгерезин!

Совет-чехословак меңге болгаш бузулбас найырал быжыгып база чечектелип турзун!

Марксизм-ленинизмниң тендиш дивес үндезинниг социалистиг дем каттыштырылгазының, бүгү делегейниң коммунистиг болгаш ажылчын шимчээшкинниниң чаңгыс эви делгерезин!

Коммунизм делгерезин!

СОВЕТ ЭВИЛЕЛИНИҢ КОММУНИСТИГ ПАРТИЯЗЫНЫҢ ТӨП КОМИТЕДИ.

Районда бир дугаарында

Каа-Хемниң колхозтарының ажыл-ишчилери ССРЭ-ниң Дээди Советиниң сөңгүлдазынга чедиишкиниг ужураныр дээш, белеткелди калбартып турар. Күруунге сүт садарының мурнуну одуруун «Коммунизмиче өрүк» колхозтуң немигүннери эзээзи. СЭКП райкомунуң болгаш райкүүскомнуң шыкчилир Кызыл тугунуң эдиленчилери ол ажыл-ишчилер чартын чылда күруунге сүт садарының планын хамыкты мурнай күүседипкенин рапорттааннар. Саанчыларның санганы 335 центнер сүт хүлээп алыр пунктуже киргем.

Моң-хаанчыларның совында «Октябрь 30 чылы» колхоз чоруп турар. Ол ажыл-агый планын 89.2 хуу күүсетием. «Ленинчи өрүк» колхоз оон база-ла түдэн чок.

Сөңгүкчулар-биле Д. С. Полянскийниң ужуражыышкыны

КРАСНОДАР. ССРЭ-ниң Дээди Советиниң Национаалдар Советиниң депутадынга кандидат. СЭКП Төп Комитединиң Политбюрозунуң кежигүну, ССРЭ-ниң Министрлер Чөвүлелиниң Даргазының Бирги орлакчызы **Дмитрий Степанович Полянский-биле** ужуражыр дээш Кубаньның хоорайларының болгаш станицаларының, үлетшүр бүдүрүлгелериниң болгаш артем албан черлериниң, колхозтарның болгаш совхозтарның ажыл-ишчилериниң төлээлекчилери май 31-де Краснозарның Шиң театрынга чыглыш келген.

СЭКП-ниң Краснодар крайкомунуң бирги секретары эш Золотухин ужуражыышкын хуралын ажыктаан. Мурнунда Краснодар крайның партия организациязын баштап турган дүрзүлгелиг болгаш ажыл-ишчи үүрүкчү болур Д. С. Полянскийни эки билиринин дугайын ажылчы чоннарның төлээлекчилери ужуражыышкын хуралынга чугаалаан. Бистин Төрээн чуртувустуң эң эки соллар, кыстары даап сөңгүлда хүнүнде боттарының бадылаашкыннарын бергеш, сөңгүкчулар социалистиг экономиканы болгаш культураны улам ыңай хөгжүдериче, күрүненин камгалал күчүзүн быжыглаарыче, чоннуң чаагай байдалын бедидеринче угланган бистин партиавыстың политиказын бүрүн деткип турарының дугайын база тагыын илередирлер деп, ораторлар онзалап демеглээн.

Эш Д. С. Полянскийниң чугаазын ужуражыышкын хуралының киржикчилери чылыы-биле уткаан.

(СЭТА).

Катап-катап ылавылаар

Чөөн-Хемчик районда «Сүт-Хөл» совхозта партком болгаш салбырларда партия эге организациялары сөңгүлдага белеткел үезинде чорудар масса-политиктиг ажылдарны план ёзугаар чорудуп турар. Алдан-Маадыр, Ишкин болгаш Киров салбырларда партия эге организациялары сөңгүкчулар оргузунга политмассалыг ажылды күштелдирип, кандидаттар дээш агитацияны калбарткан. СЭКП-ниң XXIII съездиниң шиитпирлерни, ССРЭ-ниң Дээди Советиниге сөңгүлда дурумун таныылбырлаар талазы-биле элээн ажылдарны кылган. Партия организациязарының агитаторлары амгы үеде СЭКП ТК-ның май Пленумунуң шиитпирлерни ажылчы чоннар оргузунда таныылбырлап эгелээн.

ССРЭ-ниң Дээди Советиниң Национаалдар Советиниге сөңгүлда талазы-биле Сүт-хөлдүң № 652 сөңгүлда округунуң девискээринде сөңгүлда участоктары, участок сөңгүлда комиссиялары доктаамал ажылдап, сөңгүкчуларның даңзыын хынаап, ол ажылче агитаторларның күжүн организастап келген. Сүт-Хөл суурда сөңгүлда участогунуң сөңгүкчуларының даңзыын хынаар ажыл бай-гай организастаттынганы-биле май 27-де хынаала-биле алырга, 700 ажыг кижиден чүгле 120 кижиниң ады хынаттынганы илерээн. Чамдык сөңгүкчулар каш бюллетеньни ап, кымнарны сөңгүзүүн амдыгаа чедир билбейн турар таварылгалар бар. Сүт-Хөл суурда агитаторлар кандидат дээш агитацияны көшкак чорудуп турарын ыяттавайн барып болбас. Чижээ, суурвуп Алдан-Маадыр болгаш Эрик кулумчуларында чүрттап турар сөңгүкчуларның хей-иргүзүү кымнарны депутатка бадылаарын билбес болган.

Х. БОРБАН-ООЛ.

Сөзү болгаш фото Т. Талганчиктин.

«Шөлдээр» совхозтуң мурнанчы хөймузу Намзырай Дизимникович Оюржак эртикен чылын 100 хойга онааштыр 106 хураганны мендя дөрүнтүрген болгаш бир хойдан-на 2 кг дүк кырғып алган. ССРЭ-ниң Дээди Советиниң Президиумунуң 1966 чылдың март 22-деги Чарлыы-биле Намзырай, Дизимникович Оюржак «Күш-ажылчы шылгарал дээш» деп медаль-биле шаңнатаан.

— Мээң күш-ажылымны чазаан үнелеп көргеш, бедик шаңнал тывысканынга сагыш-сетинилимниң ханызындан өөрүп, назы харын улгады берген болзамом, хей ажылының продукциязын көвүдедир дээш бүгү мүмкүмү салыр мен—деп. Намзырай Дизимникович чугаалап турар.

Хөймү бо хүннерде 100 хойга онааштыр 100 хураганны мендя дөрүнтүрүп турар. Төрүүр хойлар ам-даа бар болганда эртикен чылдыындан тудан чок бедии көргүзүглериг болурунга Оюржак бижиг бүзүреллиг.

ЧУРУКТА: Н. Д. Оюржак.

ПАРТИЙЖИ УДУРТУЛГАДАН ХАМААРЖЫР

СЭКП-ниң XXIII съездиниң оныр улуг шиитпирлериге сорук киргеи совет улус амгы үеде улуг күш-ажылчы болгаш политиктиг кодурлуушкун-биле ажылдал, чүрттеп турарлар. Заводта ажылчын, фермада саанчы, хову-шөлде механизатор, школада башкы—бүгү совет кижи бүгүдээи коммунизминиң материал-техниктиг базазын тудуп тургузуп, ынак Төрээн чүртүнге кадыг-ла бир ажыктыг чүүлдү кылып бээр, чонуун деш-илгелиг улуг ижиинге улуг-хуузун шыдаар-ла шаа-биле киришкиреп турар.

Маадырлыг ажыл-иже-биле совет күрүнезиниге шынчы бараан болуп турар кижилерге Совет чазактың болгаш Коммунистиг партиниң салып турар сорулгаларын улам билдингир, тодаргайы-биле таныштырарынга, бүдүрүлге, коллектив бүгүзеиниг шалыпчыларның арга-мергежилин, мурнакчы дуржулгазын пропагандалаарының херээнге районнарның радио саанчыдыылгалары улуг рольду ойнаар. Районнарның радиодамчыдыылга редакцияларының кол сорулгазы—районуң мурнунда хүн бүрүге салдының турар чүүлүн сорулгаларны, ажыл-херектерии бүгү чонга чедирип, ону амыдралга боттандырарынга пропагандисчи, организастыг ажылды чорудары болур.

Районнарның радиодамчыдыылгалары боттары онзагай хевирлиг. Олар амыдырал-биле сырый харылзаалыг. Дыннакчы бүрүзү болдуңуң чүрттеп турар черииин дугайында, ында болуп турар болуушкуннарының дугайын канчап дыннаксавазыл. Кижи бүрүзү чүүле районуң-мурнунда салдының турар сорулгаларны билип алыксап турар эвес, а харын болдуңуң коллективиниң мурнунда кандыг сорулга салдының турарын база кайы-бир черде кандыг чаа эгелээшкин бар апарганыл, ону болдуңуң ажылынга кандыг янзылыг ажылгааз экил деп чүвени ханы боданыр болгай.

Амгы үеде районнар төптеринде ажылдап турар радиодамчыдыылгаларының хой кезии болдуңуң чон ортузунга чорудар политиктиг, кижизидилгелиг, агитас-массалыг ажылын багай эвес чорудуп турар. Ону тодаргай чижектерден алгаш көөрге, мындыг.

Бай-Тайга районуң төвү Тээлиде хей-ниити киржилге-биле ажылдап турар радиодамчыдылга редакциязы болдуңуң ажылын районуң партия организациязының хүн бүрү чорудуп турар ажыл-херээ-биле ханы холбаштырып, дамчыдылга бүрүзүн ханы үткалыг, бедик идей-кижизидилгелиг деннелге чорудуп турар. Районуң радиодамчыдылга редакциязының редактору эш Е. Кызыл-оол радио дамчыдылгазынче көрээ интеллигенциязы, түскай эртемниглерии, күш-ажылдың мурнакчы кижилерин хаара тутуп, оларның чогаадыкчы күжүнге даянып турар. Оон уламыидан дамчыдылга бүрүзү дыннакчыларга солуп болуп турарының чылдагаанында ында, «Тээлә» совхозтуң ажылчын комитединиң даргазы Х. Бичеоолдуң «Совхозта коммунистиг күш-ажыл дээш шимчээшкин», районнуң улус ортединге киидизиниң эргелекчизи Х. Сендажының «Өөредилге чылын чедиишкинниг доозар» деп чүүлдери улуг эвес хемчээлдиг болза-да, ханы идейлиг болуп, ураи-чечен сеске дамчыттынган.

Районуң радио дамчыдылгазы амгы үеиин негелдезиниге дүүштүр, партия райкомунуң чорудуп турар ажыл-херээнге улуг хузаны чедирип турар. ССРЭ-ниң Дээди Советиниге соңгуулда хүнүнге үткуштур агитаторларның чорудуп турар ажылын, СЭКП-ниң XXIII съездиниииң материалдарын чедиишкиниин-биле пропагандалап турар. «Мурнакчы» колхозтуң хойжу бригадазының бригадири Салчак Дугуржалтың «Чедиишкиним чажыды чүдел?» деп чүүлү ышкаш, боттарының онаашкан ажылынга чедип алган арга-мергежилин солчуп турар беседаларны, дыннадыларны школа башкылары, түскай эртемниглер, культура ажыдакчылары радио дамчыштыр доктаамал чугаалап келгеннер.

СЭКП райкому районуң радиодамчыдылгазының ажылынга тодаргай хузаны, көргүзүп, дамчыдылгаларны политикжизидилгелиг, агитас-массалыг ажылды чорударынга биидилиг ажылдап турар.

Каа-Хем районуң радиодамчыдылгазының редакциязы база-ла эки ажылдыг. Районуң бүгү ажыиышилерии СЭКП-ниң XXIII съездиниин шиитпирлерии амыдралга боттандырарының херээнче мобилизастаары-биле биче эвес ажылды чорудуп турар. ВЛКСМ райкомунуң секретары эш Д. Даңзын-оолдуң «Районнуң комсомолчуларын съездиниң ажылдап турар хүннеринде», СЭКП райкомунуң секретары эш Д. Попковтуң «Көдээ интеллигенциянын чон ортузунга идей-кижизидилгелиг ажылдарын» деп чүүлдери чон ортузунда политиктиг ажылдың кандыг хевирге, канчаар чорутгуиуп турарын тодаргай айыткылаан.

Радиодамчыдылгазының редакторү эш П. Попов ажылынга бот-идепкейии коргүзүп келген. «Беш чылдың баштайгы чазы», «Мурнакчы дуржулганың индири» деп рубриканың алаа-биле агрономнар, механизаторлар часкы хову ажылынга кандыг түиелдиг болуп турарын чугаалап турарлар. Радио дамчыдылгазының кол темаларының бирээзи — улустарның найыралының дугайы база атеистиг кижизидилге болуп турар. «Паска канчап тыптын келгенил?» деп ышкаш оон-даа өске атеистиг темаларга эргиинң чыдып калган чаңчылдарын, чүдүлгелерии сойгалай, бөгүнгү совет амыдыралдың чөптүг шынын, оон байлак магазының амыдыралдың дириг чижектери-биле бадыткап, ёзулуг солуп дамчыдылгаларны чорутқулаан.

Өвүр районуң радио дамчыдылгазының редакциязы районуң культура тургузуушкунунда, ажыл-агыйында эрес-сорукту ажылдап турар мурнакчыларның арга-дуржулгазын калбаа-биле пропагандалап, көдээнин ажыл-ишчилери-биле сырый харылзаалыг ажылдап турар. Райком бюрозундан бадылаан үш дикторлар, чеди кижи составтыг чөвүлел хей-ниити киржилге-биле кызымак ажылдап турарыи демдегларын чугуле. Олар ай санында ажыл планын бюрого бадылаткаш, оон күүселдезин чедип ап турар. Моон түиелиниде радиодамчыдылга бедик идей-кижизидилгелиг үткалыг болуп турар. Радиодамчыдылга редакциязының бижикчилериниң саны көвүдээн. С. Дагбаның «Сакман методу—мурнакчы арга», К. Сарыгларның «Чаш малга зооветеринарлыг ажаалдаиы экижидер» деп ышкаш материалдары солуи болгулаан. Чоннуң культуртурлуг чаагай амыдыралынче углаиырган материалдарны хөйү-биле дамчытқан.

Ол ышкаш Барыын-Хемчик, Улуг-Хем, Чөөн-Хемчик районнарның радиодамчыдылгалары база-ла багай эвес ажылдыг.

Элээи каш районнарның радио дамчыдылгаларының март, апрель айларда дамчытқылаан материалдарын аналиэтеп көөрге, республиканың ажыл-ишчилериниң съезд мурнунда патриоттуг кодурлуушкун-биле ажылдап келген ажыл-херээн чырыдарынга төлептиг үлүүн киириштиргеи. Амгы үеде олар СЭКП-ниң XXIII съездиниииң материалдарын колхоз, совхозтарның база коллектив бүргузунуң тодаргай планныг сорулгалары-биле холбап, ону амыдралга боттандырар дээш кандыг янзылыг ажылдап, социалистиг чарышты канчаар чорудуп турарын радиога дамчыдып турар.

Ындыг-даа болза чамдык районнарның радиодамчыдылга редакциялары боттарының ажылын чогуур негелдезиниге чедир тургузуп шыдавайн турарын айтыры чүүлдүр. Таңды районнуң радиодамчыдылгазы эрткен ийи айның дүргүзүнда колдуунда район төвүнге болгулаан янзы-бүрү хуралдардан отчёттар бээри-биле кызыгаарлаттынган. Ол дамчытқынган материалдарның хой нурузу эңмежикчок сан-түннерден бүткен болгаш ураи-чечен талазы-биле куду шынарлыг болуп турар. Бо чылдың апрель 19-та дамчытқан бирги квартадың түиелиниң дугайында, районнуң комсомол комитединиң пленумунуң дугайында материалдар аңаа-ла чыып бижээн саннар, кижилер, бүдүрүлгелер аттары-биле долган. Районнуң шолбаннарының күш-ажылга бедик көргүзүгүи кандыг арга-биле канчаар чедип алганын эвээш көргүзүп турар. Районнуң колхоз, совхозтарындан, хойжу бригадалар, фермалардан дамчыткан репортажтар чаңгыс-даа чок. Март, апрельдиң үелери көдээнин ажыл-ишчилериниң часкы тарылга ажылынга шудургу белеткелиниң, хову-шөлдерге хайыыкшынның ажылдың үелери турбуже, ол бүгү радиодамчыдылгага көөрлбейн барган.

Районнуң радиодамчыдылгазы (редактору В. Санников) районда коллективтериниң коммунистиг күш-ажыл дээш шимчээшкиниң, агитас-массалыг ажылдарны кошкак чорудуп турарын үстүнде чижектерден ылдеи-дир.

Тес-Хем районуң радио дамчыдылгазы болдуңуң мурнуига салдынган сорулгазын база-ла чедир күүсеиии шыдавайн турар. Дамчыдылга бүргүзү узун болгаш улуг материалдар-биле долдугулаан. Чамдык тавары-лгаларда сес-домактың ураи-чечеи утка-шынарыиче-даа кичээнгей салбайн баргылаар. Район радиозу эш С. Тамбаның «Депутаттың оруу» деп беш арын чурумалын дамчыткан. Ону номчуп көөрге, оон деп кезиин ийиги чергении, шилип алган темазынга-даа хамаарышпас, харын-даа авторуңуң бодунга хамаарыштыр бижээни чүүдер көвүдээн.

Ол ышкаш районуң радиодамчыдылгазы көдээ бижикчилериниң бижип чоруткан материалдарын кандыг-даа эдилге чокка ол-ла хевээр эрттирип турарының таварылгалары база бар. Оон уламыидан хой-хой материалдар ураи-чечен, утка-шынар талазы-биле чавыс болуп турар.

Районуң радио дамчыдылгазының редакторунуң кол сорулгазының бирээзи—хой-ниити шугуму-биле ажылдап турар активиниң, көдээ бижикчилериниң күжүнге бүгү талабиле даянып болур. Радио дамчыдылгазынга келген материалды ында редактор эдип-чазап, ураи-чечениии, утка-шынарын хандыр бодап көргеш, аңаа чогуур эдилгелерии киирер болгай.

Амгы үеде бүгү чурт, совет улус Улуг Октябрьның 50 чыл оюн күшажылчы чедиишкиннер-биле үткүүр дээш улуг политиктиг кодурлуушкун-биле ажылдап турар. Бүгү-эвилелдиң болгаш республиканың парлалгазы, радиозу бо талазы-биле солун болгаш эргежок чүүлдерии парлап, дамчыдып турар. Ынчаарга бистиң түс-түс районнарда радиодамчыдылгаларывыс бо политиктиг үжүр-үткалыг айтырыгны доктаамал чыртыпайн турары эптежип болбас чүүл-дүр. Республиканың бүгү колхозтарында, совхозтарында, коллектив бүргүзүнде ураи чүүлдүң республика коруулезиниге белеткел ажылы чоруп турар. Ындыг түрбүже, бо ажылды массага пропагандалаарынче районнуң радиодамчыдылгалары бо хүннерде кошкак ажылды чорудуп турар. Радио дамчыдылгалары ажыл-агый бүргүзүнде четкее чүүлдерии сойгалап илередиринче, ону болдурбазынче кошкак кичээнгейии салып турар.

Районнарның радио дамчыдылгаларының бо хүнде чугула сорулгазы болза, СЭКП-ниң XXIII съездиниииң шиитпирлерии массага тайылбырлары, район бүргүзүнүң партия организацияларының политиктиг, организакчы ажылын янзы-бүрү арганы ажылдап турган бүгү талазыг чыдыдары болур.

Радио дамчыдылгазының күжү — партийжи удуртулгада. Ынчангаш партия райкомнары түс черии радио дамчыдылгазының ажылын доктаамал удуртур сорулгалыг. Ол чугула ажылга журналист ажылынга сонуургалдыг, ол талазы-биле мергежээн кадрларны бижыглап, оларның биилиг-мергежилин доктаамал белиделриче бирги эдилгелиин кичээнгейии салыры чугула.

Х. ОЯДАН-ООЛ,
СЭКП обкомуңуң пропаганда болгаш агитация киидизиниң инструктору.

Республика типографиязында эш Михалева удуртуп турар парлакчылар бригадазының кежигүннери бо чылдың баштайгы кварталының бүдүрүлге планын 128 хуу күүсетиеш, коллективке малбарган социалистиг чарыштың тиилеичизи болган. Бригадага шилчип чоруур вымпелди болгаш акша шаңналын тывыскан.

ЧУРУКТА: парлаар цехте мурнакчы бригаданың кежигүннери, коммунистиг күш-ажылдың шалыпчылары (солагай талазындан) эштер: Жингилева, Пономарева, Михалева, Марченко, Сухова, Монид олар.

Фото В. Рачковскийнин.

Пленумнуң шиитпирлерин амыдралга

СУГГАТТЫГ ЧЕРЛЕРНИ ЧЕТЧЕ АЖЫГЛААР

СЭКП-ниң XXIII съездиниин Директивалармында суггаттыг черлерии бүрүи ажыглаарывыиче улуг кичээнгейии салган. Оон-биле холбаштыр бо айтырыг талазы-биле СЭКП ТК-ның түскай Пленуму база чаа болуп эрткен. Борта үндезилээш Барыын-Хемчик районуңуң колхозтары, совхозтары беш чыл дургузунда 7000 ажыг гектар чаа черлерии суггарылгалыг кылдыр ажыглалга киирериин планнап турар. Эрткен 1965 чылда районга суггаттыг чер 7450 ажыг гектар турган. Оон иштинден «Барлык» совхозка 4000, «Шекпээргө»—2500 болгаш «Большевик» колхозка — 931 гектар. Бир гектарга онаашты 15—18 центнер дүжүттү алыр деп планнаан.

Херек кырында байдал ай кандыг болуп турарый? «Барлык» совхоз гектардан 9 центнер (суггат чок черден 3,8 центнер), «Шекпээр»—10,7 (суггат чок черден 6), «Большевик» колхоз—14 (суггат чок черден 7) центнерии алган. Моортан алгаш көөрге колхоз, совхозтар суггарылганың курлавыларын бүрүүбиле ажыглавайн турары тодаргайдыр.

Суггаттыг черлерден бедик дүжүт алыр планның долузу-биле күүсетиниээнииң чылдагааны чүдел? Ажыл-агыйларның удуртукчулары болгаш чер ажылының түскай эртемниглерии суггаттыг черлерии бүрүи ажыглаарывыиче чогуур кичээнгейии салбайн турар. Бо талазы-биле агротехниктиг хемчегларии аң куду деңнелде тургускан.

Суггарылга соонда черии үндүредир ажыл кайы-даа ажыл-агыйларда чоруттуңмайн турар. Суггарылганы арыктар айны-биле, кезектеп тургаш, дескн чоруттас, сугиу аиаа-ла калбарты бадырыптар. Оон түиелиниде тараа шөлү дескн эвес суггаттынар болгаш темпизи өөжүм болур.

Колхозтар, совхозтар шөлге одуругаар үндүрер 15 машиналыиы эрткен чылын садыл алган. Оон иштинден «Барлык» совхозта четче эвес ажыглаи турарындан аигыда, өске ажыл-агыйларда ол машиналар аиаа тургулаар. Одуруглар айны-биле бир суггарыкчы хүнде 4 гектар черии дескн болгаш эки шынарлыг суггарып болур. А одуруглар кылбайн, сугиу аиаа-ла калбарты салыттарга бир кижи хүнде дөңгүп-ле бир гектарны суггарар.

Барыын-Хемчиктиң черииге бедик дүжүтту чүүле эки суггарылганың ачызы-биле ап болур дээрзин мурнакчы суггарыкчыларның дуржулгазы бадыткаи турар. Оон тодаргай чижектери бө-дур: «Барлык» совхозка Саая Одуй-оол удурткан суггарыкчылар звенозу эрткен чылын тарылга мурнуу чарышында болгаш чайын бир катап суггаргаш, Миһырм -553 сорттуң кызыл-таанын 72 гектар черден бир гектарга онаашты 18 центнер дүжүттү алган.

«Большевик» колхозтуң суггарыкчызы Кара-Сал Донгак тарылга мурнуиуң суггарылгазының соонда чайын ийи катап суггаргаш, 40 гектар черииң гектар бүргүзүидеи-не 20 центнер дүжүт алган. Шак мындыг мурнакчы суггарыкчыларны районнуң колхоз, совхозтарындан он-оны-биле алаи болур. Ынчалзажок оларның дуржулгазын ажыглавайн турар.

СЭКП райкомуңуң бюрозу болгаш ажыл-агыйдарның удуртукчулары беш чыл планының бирги чазында суггарылгаже кичээнгейии күштелдирген. Мынчангаш эрткен чылдарга бодаарга, районнуң чамдык ажыл-агыйларындан тарылга мурнуиуң суггарылгазының темпизи дүрген болгаш шынары эки чоруп турар.

Майның 25-те байдал-биле алырга, «Большевик» колхоз болгаш «Шекпээр» совхоз эрте чажар тараа культураларының тарылга мурнуиуң суггарылгазын дооскан. «Шекпээр» совхоз кызыл-тас чажарын 107,1 хуу күүсеткеи. Ол совхозтуң Дөи-Терезии салбыры тараа культураларын бүргүү-биле суггаттыг черде чашкан.

Суггаттыг черлерии четче ажыглаар ажыл бо хүннерде «Барлык» совхозта (директору эш Макальский, партком секретары эш Чылбак-оол, кол агроном эш Тургеи-оол) дүүгуулуг ажыл-агыйларның, удуртукчуларның, бригадирлерниң, механизаторларның, ферма эргелекчилериниң, саанчылардың, хову-шөлдүң чамдык ажыл-агыйларының катап-катап чыылгаларында, ажыл-агыйларның хүнде 4 гектар черии дескн болгаш эки шынарлыг суггарып болур. А одуруглар кылбайн, сугиу аиаа-ла калбарты салыттарга бир кижи хүнде дөңгүп-ле бир гектарны суггарар.

Барыын-Хемчиктиң черииге бедик дүжүттү

ХЕРЭЭЖЕННЕРГЕ БУЛУН

БУЯННЫГ КИЖИЛЕР

1966—1970 чылдарда ССРЭ-ниң улус ажыл-агыйын хөгжүдеринің беш чыл планының талазы-биле СЭКП-ниң XXIII съездиниң Директивалары Тываның ажылчы чонары бүгү совет улус-биле бир демей деткип, ону амыралга боттандырар дээш, улуг хей-аът кириишкинниг ажылдан, баштайгы часта туржуп турарлар.

Мында Барын-Хемчик районда «Шекпээр» совхозтуң Доң-Терезин салбырында ажыл-ишчи херээженнерниң улуун чижек кыдыр киирип болур. Кайда, кандыг ажыл хайгыын турарыл, ында ие-херээженнериң күш-ажылы, угланы, тулугур, корүүгүр мергежилиг холдары дегбейн турар чер чок.

Доозарының, шилчиринин шиитпирлиг хүннери школаларда эгелээн. Ында ие херээженнің улуу улуг. Чаш уруг челбине берген. База-да ие кижи эвилеп чымчак холу-биле аргалап, өпейлеп орар... Бо буянныг кижилер будурүлге, ажыл-агыйда, культура тургузуунда улуг күш. Бистиң салбырда 240 ажыг ие-херээженнер бар. Оларның 189-зу ажыл-агыйның эң харыысалгалыг участоктарында эр кижилер-биле дөмей туржуп турар.

Салбырда херээженнер човүлели планныг ажылдап, үе-үениң чугула айтырыгларын хуралдарга чугаалажып, күүселдезин чедип алырын дүрүмчүткен.

Херээженнер човүлели, активке далимышаан, аныяк коммунист Сат Долума бийдилиг удуртуп, херээжен чонну культура болгаш күш-ажылдың фронтузунче мергежилиг башкарып турар.

Херээжен чонның оргузурга чамдык ажылдарының эки чоруттунун турарын чугаалазы өөрүнчүт. Эрткен өөредилге чылында культура болгуму 9 иезек черге 32 шактыг өөредилгени чедиишкинниг дооскан. Анда 135 херээженнер киржип, янзы-бүрү чаа чүүлдерни өөренип алганнар. Анда башкы коммунистер О. Д. Кучад, О. М. Быжыр, Сат Чечекмаа эң идепкейлиг ажылдап, херээжен чонның сеткил-сагыжын кичээл санында чаа-чаа билиглер-биле өөртүп келгеннер. Оон түнелин чоокта чаа үндүрүп, херээженнериң уран-холдар делгелгезин организастааны солун болган. Анда сыраан ширтектен эгелээш, укка чедир 32 янзы-бүрү кылыглар делгеттингеп.

Херээженнер човүлелинде идепкейлигленің саны өскен. Оларга С. Оолак, О. Барыңмаа, Д. Зина, О. Бадыжаа, Ичин, О. Зоя болгаш өскелер-дээ хамааржып, онаашкан ажылдарында шолбаннар болу бергеннер. Мал ажылында 80 ажыг херээженнериң мергежили өзүп, улуг чедиишкиннерни чыл кедген тудум чедип ап турары өөрүнчүг. Чоокта чаа күш-ажылдың Кызыл тук орденнибиле шаңнаткан Ооржак Маанам мал ажылынга 10 ажыг чыл иштинде эки ажылдан, күрүнеге хөй дүк, хөй чаш мал төлүн бергени өскелерге үлегер-чижек болуп турар. Ол не хавыяаны үдээп ап турда бо чылын 100 хойга онаалтыр 110 хураганы камгалап алдыңаан, бир хойдан 2 килограмм дүктү кыргып алырын хүлээнген. Ол ышкаш хөй уругларны эки кижизиткен — олар ак шүптү ажыл-албанда. Ие Ооржак Өшкү-Саар төрүүр 100 хойдан 105 ягананы, бир хойдан 2 кг дүктү алырын аазаан. Ындыг малчыннарга М. Белекмаа, О. Сенджаң, О. Зоя болгаш оон-даа өскелер хамааржыр.

Бо чазын суур чазагайжыдыагазы Доң-Терезинге кайы-даа чылдардан дээре болган. Ол ажылга база-ла херээжен чонның киржилгези улуг. Суурда 200 ажыг теректерни олуртқан. Эмнелге, клуб, школа, контора чаны чазагайжыттынган. Ол ышкаш хуу бажыңнар чанында база дыка хөй теректер ээлдек хайгаралда тургулаапкан. Суурда кино механигн, 11 класс дооскан аныяк кыс Хомушку Марина бодунуң кызымаккай ажылы-биле чонның хүндүткелин чаалап алган. Мурнунда түгле школачылар кинолап турган болза, ам квартал, кудумчу айы-биле болүк киноламашкыны организастаан. Уругларын кижизидериниге, оларның эки өөредилгези дээш хүн-бүрүнүң сагыш салып турар не-херээженнер суурда хөй. Ол болза О. Тас, О. Бочук, О. Бавуу, М. Ичин, Б. Хорлуг болгаш өскелер-дир.

Суурда ам 25 оруннуг уруглар аслын ажыглада киирер четкен. Ол ажылга О. Борак, Оларнмаа олар идепкейлиг киришкен. Бо салбыр ногаа талазы-биле улуг ажылдыг салбыр. Ында база-ла херээжен чонның ишчи холу киришкен. Мурнакчылар Айыыр, Караш, Эртине, Чугулур олар-дыр. Эш Сат Долума эргелекчилээн кодээ библиотекадан 5 кезек черде кожуң чоруур ном санныгарын тургускан. Ында 110 ажыт номнар бар.

Херээженнериниң Бүгү-тыва хуралынга чедиишкиннеринг ужуражыр дээш, СЭКП-ниң XXIII съездиниң шиитпирлеринге чалгыннаанган бистиң херээженнеривистиң бүдүрүлгенин бүгү-ле адырларында кызымаккай туржуп турары өөрүнчүг болгаш чоргааранчыг-дыр.

А. ДОПЧАА.

Тыва АССР-ниң культура Министерствозунуң човүлели чоокку ийи (1966—1967) чылда кадрларыны белеткээринин болгаш оларның мергежилин бедидер хемчегларнің дугайын чоокта чаа чугаалажып көрген. Тускай эртемниг кадрларның саны мурнунда чылдарган ыяа көвүдээн. Республиканың культура албан черлерин тускай эртемниглербиле четчелээрин барымзаалаан, культура министерствозу болуунун шугуму-биле республикадан ашкаар дээди болгаш тускай ортумак өөредилге черлеринде чыл бүрүде-ле аныяк оолдар, кыстарны өөредип чорудуп турар. Анты уеде Кызылдың музыка училищезинде 201 кижи өөренип турар. 1966—1967 чылдарда ону 70 ажыг кижи доозуп үнеп. Ол ышкаш республикадан ашкаар дээди болгаш ортумак өөредилге черлеринде 70 ажыг тыва оолдар, кыстар өөренип турар. Оларның иштинден чоскку ийи чылда 40 ажыг кижи доозуп келир.

Культура министерствозунуң чанында бир чыл хуусаалыг курс кодээ библиотекалар ажылдакчыларын болгаш башкилерни белеткеп үнүүрүп турар.

Ындыг болза-да кадрларны белеткээринде болгаш олар-биле ажылда четпестер хөй. Ынчангаш бо дугайында айтырыгны Культура министерствозунуң човүлелинге чугаалажып көргени ол. Ол талазы-биле кандыг хемчеглер ап чоруттунарыл ынчам? Чоокку ийи чылдың дургузунда республиканың хөгжүмшин театрынга 30 ажыг. Кызылдың музыка училищезинге 25. музыка школаларынга башкылар 30 ажыг, культура-чырыдышкын албан черлеринге ажылдаар 70 ажыг кижини чүрттүп дээш болгаш ортумак өөредилге черлериниң алырын шиитпирлээн. Кадрларны билигмергежилин бедидериниң талазы-биле ажылдар чоруттунар. Чижээ. Культура бажыңнарының директорларының, көдээ клубтар эргелекчилериниң, библиотекарьларның семинарларын доктаамал эрттирип турары көрүүнген. Хөй-хөй культура ажылдакчыларын республикадан ашкаар билиг бедидериниң курстарынче чорудар. Оон аңгыда ортумак артемниг клуб, библиотека ажылдакчыларын дээди өөредилге черлеринге бот-өөредилге-биле өөредиринин эргежок чүгүлә хемчегларын ап чорудар.

1966—1967 өөредилге чылдарында Кызылдың музыка училищезинге 120 оолдар, кыстарны өөредирин-биле хүлээп алыр. Оон-биле каны бо училищенин чанында клуб ажылдакчыларын белеткээр тускай салбырны ажылдар. Бо чорук болза, Тывага культура ажылдакчыларын көвүдериниге болгаш оларның мергежилин бедидериниге улуг идигни бээр. Бо чылын республикадан дашкаар дээди болгаш ортумак өөредилге черлеринче 65 кижини өөредип чорудар дугайында Тыва АССР-ниң Культура министерствозунуң диазэн РСФСР-ниң Культура министерствозу хүлээп көргеш, оларны конкурстан ашкаар хүлээп алырын чөпшээреэн.

Амгы уеде Совет Эвилелиниң хоорайларының дээди, ортумак өөредилге черлеринде культураның, уран чүүлүүн келир уедеги ажылдакчылары чедиишкининиг өөренип турар. Чижээ, Ленинградтың театр, музыка, кинематография институтунда Иван Комбу, Иркутскиниң уран чүрүлга училищезинде Светлана Севил, Новосибирск консерваториязында Виктор Тока, Фрунзениң хореографиа училищезинде Надежда Болгаш Галина Кажын-оол угбашкылар. Чөөн чүктүң культура институтунда Монгуш Данар-оол, Москва консерваториязында Н. Красная болгаш оон-даа өскелер ындыгларга хамааржыр. Чоокку чылларда олар өөредилгезин дооскаш, төрээн Тывазының чечектелиишкинин дээш боттарының билиин бараалгадыр.

Тываның культура албан черлеринге хөй чылдарның иштинде ажылдап келген, човүлүн бедик хүнүткелин чаалап алган культура ажылдакчылары бистиң республикада хөй. Чижээ, Бай-Тайга районнуң Мугур-Аксы библиотеказының эргелекчизи Саая Самбуу, Чадаананың музыка школазының директору Семен Бухтуев, Шагаан-Арыгның музыка школазының башкылы, боттувыынгыр композитор С. Базыр-оол, Эрзин районнуң Бай-Даг библиотеказының эргелекчизи Бүске Эренчина, Кызылдың Гайдар аттыг уруглар библиотеказының эргелекчизи З. Стрельковская. Тожуунуң Адыр-Кежиг клубунуң эргелекчизи Хомушку болгаш оон-даа өскелер боттарының харыылаң турар ажылын чогуур негелдеер ёзугаар эки тургускан.

СЭКП-ниң XXIII съездизи культура ажылдакчыларының мурнунга кандыг улуг-чалгай сорулгаларны салганы билдингир. Ынчангаш партияның тоогулуг съездиниң салган сорулгаларын күүселири, оон шиитпирлерни ажылчы чонның оргузунга калбаа-биле пропагандаларны культура ажылдакчыларының ыдыктыг хүлээлгези болу берген.

М. ЧАМЗЫРЫҢ,
Тыва АССР-ниң культура министерствозунуң кадр талазы-биле инспектору.

Кыйгырыг сорук киирген

Чөөн-Хемчик районнуң «Большевик» колхозунуң колхозчуларының суур чазагайжыдыгазының талазы-биле кыйгырыын Барын-Хемчик районнуң «Большевик» колхозунуң бүгү эр, херээжен колхозчулары деткип, боттарының төрээн колхозунуң төвүн, сүт-бараан фермазын, хову турлаан, хойжу бригадаларын тептерин ногаанчыдың сайзырагчымаан, чарыштың тиилекчизи деп бедик атты салбас дээш шудургу ажылдап турарлар.

Колхозтуң бүгү эр, херээжен колхозчулары сөөлгү уеде алаан ажылдарны кылып чорутқан. Суурнуң төвүнде 2,5 га хемчээлдиг стадионну долгандыр хериңээш, оон иштин долгандыр 1000 янзы-бүрү ыяштарны болгаш 300 ажыг чодураанны улуг, биче Аянгатылардан экпеп олуртуп тараан.

Колхозтуң баштаар черинин конторазының чанында делгем шолде янзы-бүрү ыяштарны тараан селгүүстээшкин сады база тургустунган. Ону эрткен чылдан өгелеп сайзыраткан. Бо чылын колхозчуларның садында 3000 ажыт ыяштарны немей олуртқан, оон суггарылгазын эртенин-не чорудуп турар. Ам ында кат сыптарын тарыры уламчылап турар.

— Эрткен чылын бистиң садымска тараан 1000 ажыг ыяштарыыстан чангыс-даа ыяш катпаан түве. Бо чаа тараан ыяштарывыстан чангыс-даа ыяш кадырбас бис, ону кадыртпазының аргазы — суггарылганы чөп чорударындан хамааржыр — деп колхоз даргазы эш Шаалы чугаалап турар.

Стадионнуң иштики дериигеринде бүт бөмбүүнүн, хөл бөмбүүнүн, баскетболдун, теннистиң шөлдери, чадаг чарыштың оруктары, черниң узун, бедиин халырының черлери чоокку хүннерде таарыштыр кылдынган турар. Кышкы уеде спорт ажылын доктаамал чорударынга школаның спорт залын чаа өөредилге чылының эгезинде ажыглалга база киирер.

Суурнуң иштинде чурттаганың, албан черлериниң, культураның түдүгларын бо чылын база планнаан. Ам ол түдүглардан почта салбырының, магазинниң, бүс-биле ажылдаар чунар-бажыңның, тускай эртемниглерге ийи-ийи аал иштн чурттаар ийи бажыңнарның ханаларын коммунист эш Саая Стайга удурткан түдүг бригадазы дооскан. Ам өске дериигелерин кылып доозарының кырында. Хову турлаанда чаа чунар-бажыңны бо чазын ажыглалга киирген болгаш механизаторлар өөлчедеп келгеш дораан-на чүүл шаап алырлар.

Мал ажылында ажылдап турар колхозчуларның амыдырал-чурттагазын экижидер, культурлуг денелин бедидер дээш боттуг хемчегларни колхозтуң баштаар черн, партия организациязы доктаамал сагыш салып. малчыннарга 5 чаа бажыңны, 6 чаа оттуг дерип кылып бээр. Ам 3 бажыңны, бир оттуг бүрүн дооскан. Малчыннарга чурттагга бажыңнарын тударының шалыпкын чорун турары 14 кижи составтыг коммунист Саая Хирлиишке удурткан комплексниг автозвеноган кол хамаарыр. Оларның ажылдаарынга таарымчалыг бийдал тургустунган.

Өт ыяжын болгаш оон харааччазын чазап кылырынга Хомушку Оолакай ашак шудургу киржип турар. Оолакай Севенович эрткен чылын малчынарга 6 оглернин ыяжын эки шынарлыг кылдыр кылып берген.

Өтте хереглээр 35 төгерик столлу ол столдуң хемчээлинге таарыштыр кылган табуреткаларны, 35 ширээни кылып дооскан, ам будуп турарлар. Бо бүгү түүлдерни кожерине таарымчалыг, чиик, үрелбес кылдыр кылганы кончуг таарымчалыг.

Суур чазагайжыдыгазынга, колхозчуларның культурлуг амыдыралын бедидерине колхозта херээженнер човүлели улуг рольду ойнап, колхозтуң баштаар черинин, партия организациязының база бир даянар күжү болу берген. Суурну чазагайжыдып сайзырадырынга Саая Долгарның, Хомушку Маалтайның удуртканы 60 кижи составтыг херээженнер болүү ажылдан турар.

Колхозчулар боттарының бажыңнарының участоктарынга картофель, огурец, помидор болгаш өске-даа ногаа аймаан олуртуп тарырынга чаңчыгып өөренген, оон ажыын экида билирлер. Помидорнуң рассадазын ам дыка хөй бажыңнарда өстүргүлээн. Ногаа аймаан тарырын, кажан олуртуп эгелээрин, ажаарын квартадар аайы-биле өөренип турар. Колхозтуң баштаар чери рассада кылбаан чамдык колхозчуларга колхозтуң ногаа звенозунун өстүрүп турары рассададан садарын база-ла планнап турар. Ынчангаш бо чылын колхоз төвүнде чурттап турар колхозчулар барык шуптузу картофельди болгаш ногаа аймаан тараан турар.

Районнуң өске ажыл-агыйлары «Большевик» колхозтуң бүгү эр, херээжен колхозчуларының үлегер-чижээн ап ажылдаары күзенчиг.

С. КОМБУЙ-ООЛ.

Конкурска

«Шөлээн чугаа» деп фотоэтюд.

ЧУРУКТА: Төмүнүң сураглыг херээженнери Ленин орденниг аңчы Сарын Бараан биле трактурист Шаңмын-Кек.

Автору Ч. Кара-Күске.

Улам экижидер

«Улуг-Хая» совхозтуң Көк-Чыраа салбырының херээженнериниң отчёт-соңгудалыг хуралы болган. Совхозта парткомнуң болгаш оон салбырда эге организациязының удуртулгазы-биле херээженнер човүлели чамдык ажылдарны кылып чорутканын илеткекчи болгаш санал бергеннер айытқан. Човүлел аммыдырал-чурттагганың, культураның, совхоз будурүлгезинге херээженнериң киржилгезинин айтырыгларын шиитпирлежириниге идепкейлиг киржип келген. Херээженнер боттарының күжү-биле суурнуң чурттакчыларынга 2 удаа концертти коргүскен. Уран кызымгаларның делгелгезин организастаап, бажыңнар аразынга пилчин чоруур «Эң эки культурлуг бажың дээш» вымпелди тургускан.

Оон биле чергелештир планны чогаадып турда-даа, ол ёзугаар ажылдавайн, ажылчыннарның материалдыг хандырылгазынче кошпак сагыш салып, ийи-чангыс арага-дарыже хандыыр не-херээженнер-биле четпес ажылдап, уруглар садының ажылын хоозга албайн, столовая сегидер дээш дээштиг хемчег албайн келгенин чидин-биле шүүмчүлээп.

Салбырның херээженнери удаазе болур херээженнериң Бүгү-тыва хуралынга болгаш Октябрьның 50 чылынга чедиишкиниг ужуражыр дээш шудургу ажылдаарының онаг-планнарын тургузуп, ап чорудар культурахасаалыг хемчегларын хүлээп алганнар.

О. ТАЛАА,
Улуг-Хем район.

АЖЫКТЫГ СЕМИНАР

СЭКП-ниң Өвүр райкому болгаш оон кылдыстери районнуң херээженнер човүлелдериниң болгаш белүктериниң, секцияларудуртукчуларының ийи хонук семинарын организастаап эрттирген. Анда шиитизп биле 24 херээженнер киржип, янзы-бүрү темаларга 10 лекция-бесеадаларны дыңнап, семинарның түңнелин дуржулга солчулгазы-биле эрттиргени аңмдырал-биле холбаалыг болган.

Семинарга «Партияның XXIII съездизиниң түңнелдери», «Районнуң ажыл-агыйының сорулгалары», «Херээженнериниң овур-хевири болгаш совет литература», «Тематиктиг кежээлерни канчаар эрттирери» деп темалыг лекциялар бедик идей-политиктиг болгаш солун болган. Оларга чедиишкиннерни демдеглевишаан, саанчылар-биле херээженнер човүлелдериниң ажылының кошкаан, саанчыларның иштинде коммунист херээженнериниң эвээжин, сүт планын күүсетпейн турарын база район төвүнде культура университединг программазын дооспайн барганын онзалап айытқан.

Торгалыг ортумак школазының эге класстарының башкылы Дембрел Радынаң «Хуралды канчаар эрттирээ организастыг болурул?», «Кызыл тук» колхозтуң херээженнер човүлелининг даргазы Донеп Нинаның «Активбиле ажыл» база «Коммунизмче орүк» колхозтуң садыгжызы Монгуш Тооруктуң «Секцияларбиле ажыл» деп темаларга дуржулга солчулгалары ажыктыг болгаш солун болган.

Чоокку хүннерниң иштинде районнуң херээженнери соңгудаларга, херээженнериниң Бүгү-тыва хуралынга ажыл-ишчи чедиишкиниг ужуражыр дээш күжениишкиниг ажылдап киришкеннер.

Б. КАРАСАЛ.

Мурнуку четпестерни катаптавас

Эрткен чылын Бай-Тайга район (Монгуш-Тайганы санаваска) күрүнеге 119,9 тонна дүктү дужаган. Оон чүүле 18,2 хуузу арыг, артканы боктуг, мериноос, тыва хойлар дүгү холушкак болган. Оон түнелинде районнуң колхозтары, ылаңгыя «Тээли» совхоз улуг карылгалыг болган. Чаңгыс чижектен көрээлиңер. «Тээли» совхозтуң сатқан 41260 кг дүгүнүң 32,5 хуузу арыг, а артканы довурак, одек-биле бокталган, варын дүктү бодүүн дүк-биле холуй суп, кыргыкчыларның харыысалга чогу-биле дүктү кыргымрда дозуулеп ийи катап кескенинден дүктүң ортаа кудуланан, ынчангаш совхоз 5938 рубль когаралдыг болган.

Эрткен чылын дүктүң шынарының кудуланан чылдагааннары ындыг:

1. кыргылда эгелээринин мурнунда хойларны уксаа аайы-биле үеринн багай организастаан;

2. районнуң девискээринге хатты апрель, май, июнь айларда хойларны бурулаап одектиг, довуракты кажаалаарга кажаалап турган;

3. ажыл-агыйлар чыл бүрүде хой кыргылдазынга ажылдап, оз ажылга мергежээн кижилерни тургустайн, а чыл бүрүде чаа, дүрбүзүга чек кижилерни бо ажыкче хаара тудуп турган;

4. хой кыргылдазын чогуур үеэзинде чогуттайн, дүктүң чүүгаа чедиишаанде азы хой түлеп эгелээнде чорудуп турган;

5. кыргаан дүктү сорт аайы-биле шоодайлавайн база довуракты шоодайларга дүктү суп турган;

6. классировщиктериниң семинарларын эрттирбейн, оларның ажылын четпес удуртуп турган.

Дүктүң үнезинин сорт аайы-биле кудуланарының чылдагааны ындыгдыр, ам дүктүң янзы-бүрү байдалдыг дүрда үнезинин дугайында каш сөс. Бүдүн руно кылдыр кыргыттынган, I класстың, хир-чам чок арыг тыва хой дүгүнүң бир килограмминың ортаа 2 рубль 88 коп. болур, а ол дүктү кезек-кезек кылдыр орбалал каапгарга 73 коп. кудулаар. Бир эвес ол-ла дүк одек-биле бокталы берген болза, үстүнде үнезинден 5—10 хуузу кажаап төгөр. А кажан варын дүк бодүүн дүк-биле холужа бээрге, I класстың ортаанден 15 хуузу казыр. Үстүнде адаан четпестер шупту хары үтта болур болза, 25 хуу чедир казыр.

Ынчангаш күрүнеге дужаар дүктүң шынарынче сагыш салыры кадарчыларның, зоотехниктериниң, мал эмчилериниң, ажыл-агый удурткучуларының хүлээлгеэн болур болгаш бо чүгүле ажыл ажыл-агыйның экономиказын улам ылай быжыглаарынга идиг болур деп чүвени кижи бүрүзү билген турары чугула.

Х. КАҢ-ООЛ,
Бай-Тайга районнуң белетнел но тораазының инструктору.

„ЛЮБОВЬ ЯРОВАЯНЫҢ“ АВТОРУ

БИСТИҢ КАЛЕНДАРЫВЫС

Шылгараңгай совет чогаалчы болгаш драматург К. А. Тренёв 1876 чылдың июнь 2-де төрүттүнген. Оон бээр ам 90 чылдар эртиен. К. Тренёв Октябрьның социалистиг Улуг революциязының мурнунда-ла бышкан чогаалчы болган. Оөң баштайгы рассказы 1898 чылда парлалгага үнген. Чогаалчының чогаадыкчы ажыл-чөрүдүлгазынга Максим Горький улуг дузалы көргүскен.

Революция мурнунда К. Тренёв наш-наш үнелиг чогаалдарны бижээн. Ынчалза-даа оөң өзүлүг талантызы революция сөөлүнде онзаланып илереэн. Ол бодунуң чогаалдарын социал утка-шынар-биле байытпаан, хамаатты дайынның маадырларының чаа мозу-шынарын чуруп көргүзер арганы алган.

Революстуг үеде калбарган социал чөрүдээлер, чаа амыдырал дээш демиселчи кижиге маадырлыг чөрүктүң эгелээнининг ханы нүүтүүү — Тренёвтүң чогаадыгының шин чогаадыр хевирин шилип алырынга идиг болган.

Октябрь революциязының сөөлүнде «Пугачевщина», «Надайы», «Дуржулга», «Неваның эриинде» чижектиг аялга шиларни ол бижээн. «Неваның эриинде» деп шиңде революциялың баштыңчызы В. И. Ленинниң өөрүп-хевирин тодаргай чуруп көргүскени-биле ол шин улуг ужур-дузалыг болган.

Ылаңгыя «Любовь Яровая» деп шин Тренёвтүң эң чугула болгаш сураглыг чогаалы болур. Ынчангаш чогаалчының төрүттүнген хүнүнден бээр 90 чыл болганы-биле хөлбаштыр оөң «Любовь Яровая» деп шинизиниң дугайын немчүчүларга допчузу-биле таныштыраал.

• • •

К. Тренёвтүң «Любовь Яровая» деп шинаи аңы баштай 1926 чылда Москваның Бичө театрынга эң баштай үнген болган оон бээр совет көрүкчүлерге улуг сонуургалдыг шин болуп турар.

Чуртка болуп турган аңгы демиселиниң чиңгеринишкинин чогаалчы ол шиңде көргүзүп турар. Кижи бодунуң хүүзүнүң чаагай чөрүүн чүгле революция-биле, хосталган улустуң тииледелиг демисели-биле харылаштырын турган чедир болур дугайын Тренёв ол шиңде база тодаргай көргүскен. Улус чөнгө удур демисежир болза, ол чөрүк кижиниң будуңдуруп, кижи мозузун оскунду-ртүп, хөралакчыларның талазынче киирер дээрэн шиңде база илереттингеп.

Тренёвтүң шинизиниң төвүүзе — Яровой аңаа, кадайның аразында болуушкуннар. Революция мурнунда оларның чүрттелгазы ылаңчыл-биле, найырал-биле, бот-бодуң хүндүлежир чөрүк-биле бижиг канаттыктан турган. Ынчалза-даа революцияга оларның шилип алганы ийи аңы өруктары оларны эътеретпирин турар.

Аңаа Яровой — боду шынчы, ак сеткилдиг. Төрээн чүртүнге бердингеп, оөң эрге-ажыктары дээш демисежирни ораалдажыр кижи. Ынчалзада революциянның ужур-дузалын ол билбейн, нарын болуушкуннарга будалгаш, контрреволюсчуларның хөлүнга чепсек болу бээр.

А оөң кадайы Любовь Яровая — тура-таллыышкын кыпсан улус чөнгүн ёзулуг шын чүвени кылганын ханызы-биле билип алтар. Ол хөрээжен кижи болуунуң салым-хүүзүн революция-биле хөлбаштыргаш, бодуңуң аңаанган аларлын шыдаар күштү болуулаан тыныкаш. Яровая бодуңуң аңаанга ынаан сөксатпаан-даа болза, чөнгө удур демисежир кирген аңаанган чарлырының бергеэнге мунчулуп турар.

Комиссар Кошкин биле матрос Шванинниң революцияга маадырлыы-биле бергеэнге үдегерчижээн Любовь Яровая көргеш, оөң ол өрүктү шилип алганын Тренёв бүзүреллин-биле көргүзүп шыпаан.

Любовь Яровая аңаан алыртпаан деп саналаш, ийи чылда муңгаран, дарыйлыы келир. Ынчангаш аңаа-биле хөнертпеэн ужуражы бергеш дыка-ла өөрүүр. Аңаа актар-биле кады даярнын билгеш, ол үгааныш-даа ыыкпаар. Аңаанга ыыкшылын ам-даа ыыкпаан болгаш, оңу кижи кылып алырын ораалдажыр. Ынчалза-даа аңаа Совет эрге-чагырганың дайзыны апаргаш боорга, Любовь Яровая оңу эрге-чагырганың хөлүнга болу тудуп бээр.

«Силерни кезээде шынчы эң деп санап келгем» деп, комиссар Кошкин чугаалаарга, «Чөв, чүгле амдан эгелээш шынчы эң мен» деп, Любовь Яровая харылаар. Чүге дизе, аңаан тудуп бергеш, ам-на революциниң төрээнге бодуңуң шынчызын шынаа-ла ол эчизинге чедир билир.

Шиңде Яровойнуң бурааны — совет эрге-чагырганың дайзыныларының бурааткыны, улус чөнгө удур кижиниң бурааткыны болган.

Ынчангаш Тренёвтүң шиңиң болза революцияны каңчаар көөрүнээн кижиниң салым-хүүзү-даа, оөң мозу-чанчылы-даа тодаратпыннар дээрэни көргүзүп турар. Улустуң хосталгазы дээш демиселге чөн-биле кады чөрүүр кижиге талантаг мозу-шынар тыптыр, а чөнгө хөөрүлгеп, оөң эрге-ажыы дээш демисеспес кижиниң бүгү-зе кижизиг чөрүктери өөүп каар. Бо дээрге совет зелене Совет Эвилелиниң болган Чехословакияның коммунистери долу чаңгыс эптиг болган алызыңаа шынчы өдүктер, угаан-бодал талазы-биле ажы-дүнмалар, демисел талазы-биле эптер болуп, хол-хөлүнээн туттунчуп алган бар чөрүүр.

Эң Л. И. Брежневтиң чугаазын залда олурган бүгү кижилер улуг сонуургал-биле ыыңнаан болгаш адыш часкаашкынынары каш үзээ үзе кирип турган.

СЭКП-ниң төлээлериниң баштыңы чугаазының төнчүзүнде Чехословакияның Коммунистиг партиязының XIII съездизинге Совет Эвилелиниң Коммунистиг партиязының Төп Комитединиң байырлыг чагаазын немчүүрга диилеттиг адыш часкаашкынынары-биле үткаан.

Залда олурган бүгү кижилер адыш часкаш турда Л. И. Брежнев Чехословакияның Компартиязының XIII съездизинге белекти—сураглыг совет скульптор Томскийниң кылганы, улуг Ленинниң бюст турасказалың дамчыдып бергеп.

Ол белек ленинизмниң идеаларынга бистиң партияларывыстың шынчыдыр, бистиң шиңи улуг хөрээнге дээш, коммунизм хөрээнин тииледелгеэн дээш демиселге бистиң чаңгыс эвилистиг болгаш найырал-ыысты бадыткан турзун! деп Л. И. Брежнев чугаалаан.

Чехословакияның Коммунистиг партиязынга болган аңы-дүнма чехословак улуска найырал-дың сагышсеткилин илереткеэн дээш, социалистиг шиңиледиг тургузарда партияга болган улуска чедишкиннерин күзээн дээш Л. И. Брежневке шиңг өөрүп четтирмишкинниң сестерин даргалакчы И. Ленарт чугаалаан.

ТЕЛЕГРАФ МЕДЭЭЛЕП, ДАМЧЫДЫП ТУР

ЧКП-ниң XIII СЪЕЗДИЗИ

ПРАГА, Май 31. СЭТА-ның корреспондентилери Т. Мартынова биле П. Масленников оларның дамчыдып турары болза:

Бөгүн Прага Чехословакияның Коммунистиг партиязының XIII съездизин ажыттынган. 1.700 мун хире коммунистерни төлээлээн 1.500 ажыг делегаттар съездиниң ажылынга киржип турар.

ЧКП ТК-зының бирги секретары А. Новотный допчу аге сезу-биле съездиниң ажыткан. Коммунистиг, ажыттыы, национал-демократтыг болгаш чөөн социалистиг партиларның съездинде келген төлөлекчилеринге ЧКП ТК-ның бирги секретары Антонин Новотный байыр чедиргеп.

Съездиниң чугаалажыр айтырыглары—ЧКП ТК-зының отчёт илеткели (илеткелчи—ЧКП ТК-зының бирги секретары А. Новотный), ЧКП-ниң Төп контроль-ревизия комиссиязының отчёду (илеткелчи—комиссияның даргазы П. Грон), партияның төп органиварының сөңгүлдазы.

ЧКП-ниң XIII съездиниң ТК-ның отчёт илеткелин А. Новотный кылган.

Социализмниң тииледелгээ дээш база чехословак улустуң тайбың амыдыралы дээш кылдыгган улуг ажылдың түңнелдерин сеткил-сагыштың ханызынган чоргаарал-биле демиселеп турар биске деп, эш А. Новотный чугаалаан. Бистиң партиявыстың XIII съездизи Совет Эвилелиниң Коммунистиг партиязының XXIII съездизиниң соонда уламчылаан чыл-ган, СЭКП-ниң XXIII съездизиниң чогаадыкчы дүржулгазын Чехословакияның Коммунистиг партиязының ажылынга ажыглаар бис.

Оөң дараазында илеткелчи чүрттүн экономиктиг хөгжүдүлгениң айтырыгларынга дыктаган. Бо чылдың эгелининден бээр үзеттүр бүзүрүлгези ёскөн чылдың чогуур үези-биле деңнээргө 8 хуу ажыг өскен. ЧКП-ниң XII съездизиниң соонда партияның, улустуң ажылынга дыка хөй чедишкиннер чедип алдынган. Совет Эвилели болгаш социалистиг өске-даа чүрттар-биле найырала болган ханылап турар кады ажылдажылгага далимныгаан, оң чедишкиннерни чедип алыр арганы болган бис.

Илеткелчи улус ажыл-агыйың хөгжүдүлгениң чаа беш чыл планының кол сорулгаларын тайызбырлаан. Дөртүү беш чылга үзеттүр продукциялың бүзүреринга хемчээли 28—30 хуу өзөр дээрзин ол дыңнаткан.

ЧССР социализм чүрттарының делегей дем каттыштырылгазының чардымас кезии болган Бот-бодуңга Экономиктиг дузалажылга Чөвүзелиниң идепкейлиг кежигүзү болуп турарын А. Новотный оон ынай медеглээн. Бистиң беш чылывыстың ааптыкы экономиктиг болган артем-техниктиг харылаалаарының кол челенгижи Совет Эвилели-биле харылаалар болуп келген болгаш болур-даа. Ол харылаалаарны моон сонгаар-даа бүгү талалыг кылдыр хөгжүдер бис.

Чехословакияның камгалал күчүзүн быжыглаар дугайын чугаалап турган, илеткелчиниң демдеглээнин чехословак коммунистер бүгү айтырыгны Варшава керээзинниң биржиктилери бүгү чүрттарның чаңгыс эвин быжыглаары-биле, оларның камгалал күчүзүн болгаш Совет Эвилели-биле сырый кады ажылдажылганы быжыглаары-биле холбаштырып турар.

Чехословак улус маадырлыг вьетнам удыстуң талазында чайгылыш чокка турун турар болгаш оөң чөптүг негеделерин боттандырарынче угландырган күжениишкиннерни детки-нир дээрэн ЧКП ТК-зының бирги секретары демдеглээн.

Европада байдалды таймылбырлап турган, илеткелчиниң демдеглээнинде; Европада дүшкүүрлүг чөрүктүң чиңгилентелгининиң кол үнер дозу барыын-герман империализмниң милитаристчи болган ожаалырек политикалы болуп турар. Европа айыл чок чөрүктүң айтырыгларының талазы-биле европа күрүнелериниң чөвүзел хуралын чылдырар дугайында совет саналга ол байыр чедиргеп.

Коммунистиг болган ажылчын шиңчээшкининиң чаңгыс эвин дээш демиселге СЭКП-ниң чүтүүл ролюн айтыкаан. А. Новотныйның демдеглээнин: Коммунистиг шиңчээшкининиң айтырыгларының талазы-биле СЭКП Төп Комитединиң принципиалдыг туружу СЭКП-ниң XXIII съездизинге база катап илереттингеп. Ол турушту бүгү делегейниң коммунистиг болгаш ажылчын партиялары изиткейлиг деткип база билип турар.

Империализмге удур иниги демиселге хөделиишкиннерниң чаңгыс эвилеэн ойталаарын кайы-бир теоретиктиг азы политиктиг айтырыгга үзел-бөгүүлдериниң кандыг-даа ылгалдары бадыткап шыдавас деп, илеткелчи демдеглээн. Бистиң партиявыс коммунистиг болгаш ажылчын партиларның делегей чөвүлел хуралдарының ажыктыынга бүзүреллиг база ажыл-чөрүдүлганы талырыттыр чөрүдарының. бүгү шиңчээшкининиң идеологтуг чангыс эвин болгаш хөделиишкиннериниң чангыс эвин түргузарының ажыктыг аргазы кылдыр чөвүзел хуралларны санап турар.

Чехословакияның Коммунистиг партиязы моон сонгаар-даа делегей-ниң коммунистиг шиңчээшкининиң ыыңчы отрядты, тайбыңның империализмге удур бүгү делегей фронтузунуң чардымас кезии болур дээрэн түңнелинде А. Новотный чугаалаан.

ПРАГА. Чехословакияның Компартиязының ТК-зының Бирги секретары А. Новотныйның кылганы. Чехословакияның Коммунистиг партиязының Төп Комитединиң отчёдун съездиниң делегаттары болган ажылчылары улуг кичээнгей-биле ыыңнаан болгаш диилеттиг аныяк часкаашкынынары каш үзээ үзе кирип турган.

Май 31-ниң кежээки хуралының даргалакчызы И. Ленарт СЭКП-ниң төлээлериниң баштыны, СЭКП ТК-ның Чингине секретары Л. И. Брежневке үнүн келирге делегаттар болган ажылчылар адыш часкаашкынынары-биле үткаан. Шүүлү турун келгеш: «СЭКП делегезин!», «СЭКП — ЧКП!» деп кыйгы салып турган.

Совет коммунистер силерниң чедишкиннериңерге өөрүп турар, эрги өнүктер, ыыңнаган Чехословакияның Компартиязы-биле акы-дүнма харылаалаарны ёзулуг үнелеп турар деп, Л. И. Брежнев чугаалаан. Партияларның аразында айыңчы эвилеттиг каттыштырылгазын, Советтер чүрттүүн болган Социалистиг Чехословакияның аразында бузулбас найыралды моон сонгаар-даа делегейниң коммунистиг шиңчээшкининиң ыыңчы отряды, тайбыңның империализмге удур бүгү делегей фронтузунуң чардымас кезии болур дээрэн түңнелинде А. Новотный чугаалаан.

ПРАГА. Чехословакияның Компартиязының ТК-зының Бирги секретары А. Новотныйның кылганы. Чехословакияның Коммунистиг партиязының Төп Комитединиң отчёдун съездиниң делегаттары болган ажылчылары улуг кичээнгей-биле ыыңнаан болгаш диилеттиг аныяк часкаашкынынары каш үзээ үзе кирип турган.

Май 31-ниң кежээки хуралының даргалакчызы И. Ленарт СЭКП-ниң төлээлериниң баштыны, СЭКП ТК-ның Чингине секретары Л. И. Брежневке үнүн келирге делегаттар болган ажылчылар адыш часкаашкынынары-биле үткаан. Шүүлү турун келгеш: «СЭКП делегезин!», «СЭКП — ЧКП!» деп кыйгы салып турган.

Совет коммунистер силерниң чедишкиннериңерге өөрүп турар, эрги өнүктер, ыыңнаган Чехословакияның Компартиязы-биле акы-дүнма харылаалаарны ёзулуг үнелеп турар деп, Л. И. Брежнев чугаалаан. Партияларның аразында айыңчы эвилеттиг каттыштырылгазын, Советтер чүрттүүн болган Социалистиг Чехословакияның аразында бузулбас найыралды моон сонгаар-даа делегейниң коммунистиг шиңчээшкининиң ыыңчы отрядты, тайбыңның империализмге удур бүгү делегей фронтузунуң чардымас кезии болур дээрэн түңнелинде А. Новотный чугаалаан.

ПРАГА. Чехословакияның Компартиязының ТК-зының Бирги секретары А. Новотныйның кылганы. Чехословакияның Коммунистиг партиязының Төп Комитединиң отчёдун съездиниң делегаттары болган ажылчылары улуг кичээнгей-биле ыыңнаан болгаш диилеттиг аныяк часкаашкынынары каш үзээ үзе кирип турган.

Май 31-ниң кежээки хуралының даргалакчызы И. Ленарт СЭКП-ниң төлээлериниң баштыны, СЭКП ТК-ның Чингине секретары Л. И. Брежневке үнүн келирге делегаттар болган ажылчылар адыш часкаашкынынары-биле үткаан. Шүүлү турун келгеш: «СЭКП делегезин!», «СЭКП — ЧКП!» деп кыйгы салып турган.

Совет коммунистер силерниң чедишкиннериңерге өөрүп турар, эрги өнүктер, ыыңнаган Чехословакияның Компартиязы-биле акы-дүнма харылаалаарны ёзулуг үнелеп турар деп, Л. И. Брежнев чугаалаан. Партияларның аразында айыңчы эвилеттиг каттыштырылгазын, Советтер чүрттүүн болган Социалистиг Чехословакияның аразында бузулбас найыралды моон сонгаар-даа делегейниң коммунистиг шиңчээшкининиң ыыңчы отрядты, тайбыңның империализмге удур бүгү делегей фронтузунуң чардымас кезии болур дээрэн түңнелинде А. Новотный чугаалаан.

Империализмниң агрессчи чөрүүн чаа хереченин Куба черде Гуантанамода АКШ-тың базазының райониунда америк аг-шеригнин өнүкчөнгээлиг үүледиглери болур деп. СЭКП ТК-ның Чингине секретары чугаалаан.

Совет Эвилели революстуг Кубаны, хосталгага болган хамаарышпас чөрүкка оөң ыыктыг эргезин быжыы-биле деткин турар таарзанге бистиң куба акы-дүнмаларывыс бүзүреллиг туруп болур.

Европада байдалдың дугайын болган Европага айыл чок чөрүктү хандырар талазы-биле сорулгаларны Л. И. Брежнев тодаргай чугаалаан.

Бир эвес барыын-гермач өжээтен болуктериниң делегейниң иниги дайзыныың түңнелдерин эде көөр дээр перепектива чок ораалдажыышкынарын тоогунун архивинге дужаап бериптер болза, бир эвес алыс сорулгазынга европа улустарының амыдыралчы эрге-ажыктары-биле иниилежир чүүлдэ чок таштыкы күштерниң Европаның херектериниге үргүлчү холгаарлаашкынын чайлаткан турар болза, Европага дайын кыжаныышкынының дугайында айтырыг бистиң хүннеривисте хүн айтырымнаан дүжүрүтпеэн турар деп чүвени Л. И. Брежнев онзалап демдеглээн.

Европага болган бүгү делегейге тайбың дээш чүткүлдүг, чайгылыш чок демиселдя СЭКП-ниң болган Совет күрүнеэниң таштыкы политиктиг ажыл-чөрүдүлгазының кол сорулгаларының бирээзи кылдыр көрүп турар бис. Ол-даа талазы-биле болган өске-даа бүгү-зе түүлдер талазы-биле Совет Эвилелиниң болган Чехословакияның коммунистери долу чаңгыс эптиг болган алызыңаа шынчы өдүктер, угаан-бодал талазы-биле ажы-дүнмалар, демисел талазы-биле эптер болуп, хол-хөлүнээн туттунчуп алган бар чөрүүр.

Эң Л. И. Брежневтиң чугаазын залда олурган бүгү кижилер улуг сонуургал-биле ыыңнаан болгаш адыш часкаашкынынары каш үзээ үзе кирип турган.

СЭКП-ниң төлээлериниң баштыны чугаазының төнчүзүнде Чехословакияның Коммунистиг партиязының XIII съездизинге Совет Эвилелиниң Коммунистиг партиязының Төп Комитединиң байырлыг чагаазын немчүүрга диилеттиг адыш часкаашкынынары-биле үткаан.

Залда олурган бүгү кижилер адыш часкаш турда Л. И. Брежнев Чехословакияның Компартиязының XIII съездизинге белекти—сураглыг совет скульптор Томскийниң кылганы, улуг Ленинниң бюст турасказалың дамчыдып бергеп.

Ол белек ленинизмниң идеаларынга бистиң партияларывыстың шынчыдыр, бистиң шиңи улуг хөрээнге дээш, коммунизм хөрээнин тииледелгеэн дээш демиселге бистиң чаңгыс эвилистиг болгаш найыралды бадыткан турзун! деп Л. И. Брежнев чугаалаан.

Чехословакияның Коммунистиг партиязынга болган аңы-дүнма чехословак улуска найыралдың сагышсеткилин илереткеэн дээш, социалистиг шиңиледиг тургузарда партияга болган улуска чедишкиннерин күзээн дээш Л. И. Брежневке шиңг өөрүп четтирмишкинниң сестерин даргалакчы И. Ленарт чугаалаан.

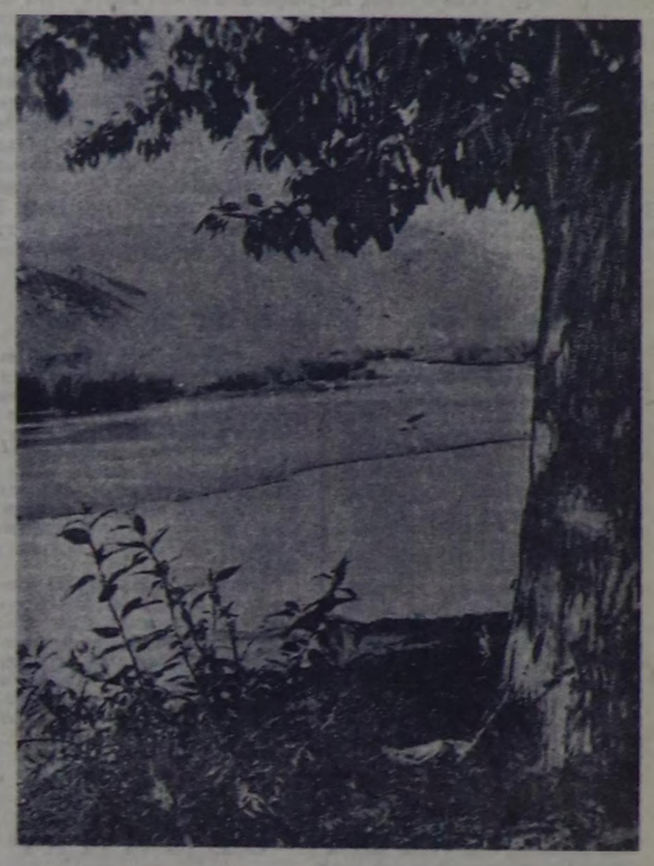

Кыа-Хемниң эриинде. (П. Целищевтиң фотоэтюду).

Сураг барган, чүү болду

Чагаа солунмарывыска бир ай болган немчүн турар апаарывыс. Чүге уне, солуң тараалыгазы конгуг ооллаашкынга. Хүнүң келир печтачывыс кайда боор ийик. Ол сураг барган, читкен. Ынчаар бооргa солуң канчаар дүрген тараарыл?

Малчын кижи мен. Солуң дет чедишпир, дүрген сурталачы кайдал. Хүнүү-не мендо солуң чедип келген турарын күзээр мен. «Күшажылдың хостуу» белеэтүп Эйдиг-Хем участогунда малчыннарга кижизидилге, тайылбыр ажылы аваастыр, а ол калбак хемчээлдиг боттанзының деп күзел ышкыры. Хамыктың мурнунда солуңнарны почтачылар чогуур үезинде тараларын немчүкчү диилеттир.

Х. ЧЫНГЫЛАП.

Улуг-Хем район.

Аъттаныпкан

Каа-Хем районнуң анчылары 30 сыын ыйыскынын лицензизиниң алган. Ыйысты канчаар белеткеп кадырарынын болгаш ол үнелиг аннын аннаарының көрүм-чүргүнүнүн дугайында түскай семинарны эрткеш, анчылар аъттанмышкан.

П. ПОПОВ.

Редактор К. К. КУДАЖИ.

Делегейниң чону

Амгы үеде чер бөмбүрзээнин чону 3.200 миллион кижи чедип турар. Каттышкан Нациялар Организациязының чыл бүрү өнер, статистика номунуң эрткен чылды көргүскен номунда ол санны айтып турар. КУРнуң чону 690 миллион кижи, Индиянын—471, Совет Эвилелиниң—228, Каттышкан Штаттарның—192 миллион кижи болуп турар. Делегейниң чонуиуң эң-не хөй кезии—1.783 миллион кижи Азияда чурттап турар. Африкада—303, Сонгу Америкада — 211, Латин Америкада —237, Европада—441 миллион болгаш Австралияның база Чаа Зеландиянының кириштир Океанияда — 17.1 миллион чурттакчылар санаттынып турар.

Совет кижилер кинога эң хөй барып, номну хамык-ла кижилерден хөйну номчуп турар.

(Рейтер, май 28).

1. 065-ТИ

ХАНОЙ. (СЭТА). Вьетнамның улус армиязының агаарган халдаашкынга удур камгалалының кезектери май 31-де Тхань Хоа можуга агаар кыыгаарын үрең кирип келген америк самолёттуг андаа аткан. Ненбай болган Тханьхоа можуларның кырынга ол-ла хүн үш америк самолёттуг андаа аткан.

Мынчангаш, ВДР-ниң девискээриниң кырынга андаа аттырган америк самолёттарның ниити саны 1.065 болган деп Вьетнамның информация агентилери дыңнаткан.

—⊙—

ИНДОНЕЗИЯ БИЛЕ МАЛАЙЗИЯНЫҢ АРАЗЫНДА ЧУГААЛАЖЫЫШКЫННАР

НЬЮ-ЙОРК. (СЭТА). Ийи чүрттарның аразында харылаалаарны таарыштырар дугайында айтырыгның талазы-биле чугаалажыышкыннар Индонезия биле Малайзияның аразынга май 30-де Танзандының найысылалында эгелээн дээрзин АП агентилелдиң корреспондентизи Бангкоктан дыңнаткан.

Ийи чүрттарның төлээлерин Индонезияның таштыкы херектер министри А. Малик биле Малайзияның А. Разак олар баштап чөрүүр.

—⊙—

Хөөрге сөөк-язы ылгаар чорук

НЬЮ-ЙОРК. СЭТАның корреспондентизи Л. Шокинниң дамчыдып турары болза:

Чоокта чаа Мурнуу Вьетнамда аңыңга өлүрткен 19 харлыг америк солдат-негр Джеймс Уильямстың нага-бодуң хааржактаан хааржакты оөң төрээн хөорайы Ветумпкага (Алабама штат) ормукшудары-биле чедирип келген.

Ынчалза-даа ону ормукшудар чер ында чок болган мышкажыл—хөөрүүн негрлер хөөржүдер кезиинде хостуг чер чок, а ак кештиглерин хөөржүдер хөөрге Уильямсты ормукшудар чедип алырын ораалдажыр бодап турар. Ынчалза-даа херектин ужуру тыныгжеге чедир солуп турар.

Америкада өлүрткен солдат-негрлерниң санын өлүрткен ам кештиг солдаттарның санынган ийи катап ажыг хөй болуп турар.

КИНО

ИЮНЬ 2-ДЕ

«НАЙЫРАЛ»: «Джура» 10, 1.45, «Хүнүү көрүп тур мен» 12, 3.45, 5.30, 7.15, 9 шактарда.

«КАА-ХЕМ»: «Хүнүү көрүп тур мен» 3.15, 7.10. «Машенька» 5.15, 9 шактарда.

«ЕНИСЕЙ»: «Кортук» 11, 1. «Вернер Хольтүүн ужуралдары» (1-гн, 2-гн сериялары) 3, 6, 9 шактарда.

«ВОСТОК»: «Эдельвейстиң чечектелип турар черинде» 11, 6. «Үш далайны кежиндир аян-чөрүк» (1-гн, 2-гн сериялары) 2.30, 8 шактарда.

ЧАЙГЫ ТЕАТРГА: «Үш мушкетёр» (1-гн, 2-гн сериялары) 5.30, 8.40 шактарда.

ТЫВА РЕСПОТРЕБСОЮЗ

1966—1967 авадизге чылында Иркутскиниң белеткел техникумунга

ОЧНОЕ БОЛГАШ ЗАОЧНОЕ САЛБЫРЛАРЫНГА

алгы-кеш база үнелиг өлүк товароведениезинниң, аннымыр ажылагыйы болгаш ак өстүрериниң, көрээ ажыл-агый продуктуларының товароведениезинниң талазы-биле түскай эртемнигер белеткээри-биле

СУРГУУЛДАР ХҮЛЭЭП АЛЫРЫН ЧАРЛАП ТУР.

Долу эвес ортумак школаны доозкан кижилер дараазында экзаменнерни дужаар: орус дылга (диктант), математиканга (эзис болгаш бижиңел-биле); долу ортумак школаны доозканнар орус дылга болгаш литературага (сочинение), математиканга (эзис-биле), химиняга (эзис-биле).

Билдиримишкиннерни июнь 30-ге чедир хүлээп алыр, киреринниң экзаменнерин август 1-вен 20-ге чедир чорудар.

Техникумнуң директорунга чоруглар билдиришкинге: автобиографиязын, школадан азы ажылдаан турар черинден характеристиканы, билиниң дугайында документиниң болуп, төрээниниң дугайында тереңнелиниң хөлгазын, № 286 форманың немчи справказын, куш-ажыл дептеринден ушта бижилгени, 3×4 см хемчээлиг үш фотокөрүктү, хереглел шиңгилелиниң өөредилгеже чоруткан бижимин көжар.

Документилерни Кызыл хөорайда Тыва респотребсоюзтуң кадрлар киидизинче чорудар.

Кызыл. Шетинкин—Кравченко көшүмчүзү, бажың № 3. ТЕЛЕФОННАР: Редакторнуң 24-63 редакторнуң орлакчыларының 35-24 25-38, харыысалгалыг секретарының 23-35, партейжи амыдырал киидизинин 23-54, агитация болгаш пропаганда киидизинин 37-13 көрээ ажыл-агый киидизинин 21-47, үлетүүр киидизинин 22-64 чаган ажылчын болган, көрээ корреспондентилер база совет түргүзүг болган амыдырал иллюстрациин 21-27, иштики информация киидизинде 20-60, бухгалтериянын 31-75, корректорларның 27-41. Сөлүн келбейн барзында 32-75 телефонче болгаш.

Тыва АССР-ниң Министрлер Чөвүзелиниң чанында парлалга эргелелиниң типографиязы. ТС—00640.

Корей Улуе-Демократтыг Республика өөүп орар аныяк салгакчылар дугайында улуг кичээнгейни салып, школа назының четпээзиверге болгаш чаштарга уруглар садтарын база ясилерни хөөү-биле ажыктылаал. Уругларның ол албан черлеринге бичии чаштар бүгү талалыг сайзыралды ап турар.

ЧУРУКТА: уруглар садында турарлар селгүүтээшкинде.

ШТАК-СЭТА-ның фотохрониказы.

РЕДАКЦИЯНЫҢ Үдрези:

БҮГҮ ЧУРТТАРНЫҢ ПРОЛЕТАРИЙЛЕРИ, КАТТЫЖЫҢДАР! 1925 чылда үндөвлеттиңгөн

ШЫН

СЭКП Тыва обкомунуң, Тыва АССР-ниң Дээди Совединиң болгаш Министрлер Чөвүлелиниң органы

№ 130 (6461). 1966 ч. июнь 3, пятница | Өртээ 2 көп.

ХАБАРОВСК КРАЙНЫҢ ТУГУНДА—ЛЕНИН ОРДЕНИ

ХАБАРОВСК. Июнь 1. (СЭТА-ның түскай корреспондентилери В. Дергунов, П. Перепелицкий, А. Карпенко). Бөгүн край төвүүн байырлал шынчы кирген кудумчуларында болгаш шөлдеринде хүн черели чайынаның турган. Амурнуң чурумалдыг ариңде турар спорт Ордуузунче муңмун кижилер чоруп турган.

Крайга Ленин орденин тыпсырыбиле холбаштырган байырлалдыг хүрал дүүште спорт Ордуузунга болуп эртикен. Крайкүүскомнуң даргазы А. К. Черный хүралды ажыктаан.

Олурушканнар диминиттиг адын часкап турда, хүралдың хүндүлүг президиумунга СЭКП ТК-ның Политбюрозунуң, соңгаан.

Хоорайның хоочун бүдүрүлгезиг—«Дальдизель» заводтуң төлээлекчизи, Социалистиг Күш-ажылдың Маадыры, слесарь-лакальщик П. Е. Панасенко Хабаровск крайның Кызыл тугун кайыын келген.

СЭКП ТК-ның Политбюрозунуң кежигүнү, ССРЭ-ниң Дээди Совединиң Президиумунуң Даргазы Н. В. Подгорныйның чугаазын олурушканнар чылы-биле уткаан.

Совет Эвилелиниң Коммунистиг партиязының Төп Комитединиң, ССРЭ-ниң Дээди Совединиң Президиумунуң болгаш Совет чазактың даасказының өзугаар Н. В. Подгорный бедик шаңнал-биле холбаштыр орденниг Хабаровск крайның ажылчыннарынга, колхозчуларынга, интеллигенциязынга, бүгү ажыл-ишчилеринге чүректиң канышкыдан мактап байырны чедиргеп. Совет кижилериниң тайбың күш-ажылын серемчилдиг камгалап турар Ыраккы Чөөн чүктүң эрес-маадырлыг дайынчыларынга, залайжыларынга болгаш кыягаажыларынга байырны оратор база чедиргеп.

Байлак төөгүлүг, алдарлыг революсчу болгаш күш-ажылчы чанчылдарлыг Ыраккы Чөөн чүктүң ийи крайларын—Хабаровск болгаш Приморье крайларыны шаңнаан дугайында медээни бүгү совет кижилер күселиниң улуг ханышкыны-биле хүлээп алган деп, Н. В. Подгорный чугаалаан.

Өске-даа чамдык крайларга болгаш областарга тывысканы мышкаш, Төрээн чуртуң бедик шаңналдарын Хабаровск крайга тыпсып турары онаа байырлалдыг болуп турар. Чүге дээрге, ол кайгамчык үеде болуп турар-дыр. Совет Эвилелиниң Коммунистиг партиязының XXIII съездизи болунуң амыдыралга дооскандан бээр ийи ай безин четпээн. Ол съезд бистиң партиявыстың болгаш делегейде баштайгы социалистиг күрүшениң, бүгү делегейниң коммунистиг ишчиннериниң төөгүзүнде шылгарлыг черии аазаап.

Чаа сорулгаларны шиитпирлеринче эгелеп кирбишаан, партия биле улус эрткен орукту катап корүп, болунуп хөй талаалыг, ёзулуглаа аажок улуг ажыл-чорудулгазының түңнелдерин үндүрүп турар болгай. Көл түңнелдер болза, иштинги болгаш делегей талазы-биле кандыг-даа мооңдактар болгаш бергелер тураажок, болунуп Коммунистиг партиязын долгандыр сырый каттышкан улуг совет улус ленинчи орук-биле чайгылыш чокка чорун, коммунизмниң материал-техниктиг базазын бүзүрелдиг болгаш шудургузу-биле тургузуп турарында болур.

Коммунистиг партиянның политиказы болгаш практиктиг ажыл-чорудулгазы кезээде совет улустуң деткимчезин аң турар. СЭКП-ниң XXIII съездизиниң шиитпирлерин чаңгыс эп-сеткил-биле чүүдүлгезиниң хүлээп алганы, ол шиитпирлерин амыдыралга дүргең боттандыларынга коммунистерниң, бүгү ажылчы чоннарның шиитпирлии съездизиниң соонда бүгү чүртү хаара түткан политиктиг болгаш күш-ажылчы улуг көдүрүүшкүнде чаңнаалдыр илереттиниң турар.

Доозулган чеди чылда бүгү чүрттиле кады Хабаровск край бурунгаар чаа улуг базыммы база кылган дээрээн Н. В. Подгорныйның демдеглээн. Ам Хабаровск край металл болгаш хөмүр даштың, суднолар тудуу болгаш химиялың, энергетиканың болгаш хөй адырлардыг көдээ ажылагийның крайы болуу берген. Ол чылдарның дургузунда 70 ажыг үлетпүр будүрүлгелер, улуг цехтер болгаш будүрүлгелер, энергетиктиг чаа күүлер ажыглалга киирткиннеген. Ажылчыннарның, инженерлериниң болгаш техниктериниң күш-ажылчы күжениишкиниле үлетпүрүүң ниити продукциязының 1,9 катап өстүрери хандырган. Балык үлетпүрүүнүң болгаш балыктаар колхозтарның ажыл-ишчилери эки ажылдап, беш чартык миллион центнер ажыг балыкты чүртке берген, көдээ ажылагийның ажыл-ишчилери боттуг чедиишкиннерин база чедип алган.

Шаанда кыдыг-кыягаар, дүмбей турган черии совет кижилерни күш-ажылы болгаш энергиязы ам амыдырал-даа база ажыл-даа хайыгып турар сайзырагай экономиктиг район кылдыр хуулдурганын көөрү өөрүнүг.

Чоннуң культура-амыдырал байдалдарын экижидери-биле кылдыгаан чүүлдериниң дугайын оратор чугаалаан. Чижээ, Хабаровск крайда чурттаң турар ниитизи, нанаин, удегей, оročи, ульчи, эвенки ышкаш бичe улустарның амыдыралында хөвү чаартылгалар болгулаан. Оларның чурттаң турар черлериниң хоорайлар, суурлар, электростанциялар тургустунгаан, школаларны, клубтарны болгаш эмнелгелерни тутқан.

Кижи бүрүзүн культурлуг, бүгү талазы-биле сайзырагай болдурары-биле чүүл кылза чогуурун Н. В. Подгорный демдеглээн. Ажылдаары чогаадыры—ол дээрге бистиң совет ниитилелиивистиң кол сорулгаларының бирээзи-дир. Бир эвес чүүле тонна металл, центнер балык, кубометр тудуг ыяшның дугайын бодаавас, кадрларны белеткээр болгаш өстүрүп доруктурар дугайында сагыш-сеткил улам кыптыгып, боттарывыңа күүжүне бүзүрели бедип келир.

Кызылдың мелиниина училищезин бо чылын хөй кижи доозун дээрээн ол өөрүнге балыткап чугаалап турду. Дараазында Лорисa Ерахина үнүп келди. Бо группалар күрстүң тергиинниериниң бирээзиң. Эштериниң эки харыны бергениниге өөрү чоргаарланып, олар боттары база шын харыны бээр бис дээрээниге бүзүреп турганнар.

Баштайгы экзамен черле дүвүреңгир болбайн аян. Артында-ла доозарының шылгалдазы. Дөрт чылдар дургузунда өөренип келгенинии түңнелин үндүрөр хүн келгени ол. Амыдыралче орук ажыттыңып. чүртүнга, чоңунга бараан болуушкун эгелээр. Бо бүтүүн бодап келгеш, ол хүн экзамен тудуп турган сургуул бүрүзүнүң сагыш-сеткили улам кыптыгып. боттарының күүжүне бүзүрели бедип келир.

Сургуулдарының чедиишкиниң башкыларны бага өөртүр. Акушерство болгаш гинекология башкызы Светлана Степановна Куваковская ол хүн хөлчөң өөрүшкүлүг болду. Чүге дээрге оон сургуулдары баштайгы шылгалдазы тудуп алганнар.

* * *

Дүүн республиканың школаларында доозарының күүрүне экзаменнери эгелээн. 8-ки классчылар санга. 10—11 классчылар орус литературага ажылдар бижээнер. Кызылдың № 2 школазының ийи он болгаш дөрт он бир классчылары сочинениени бижээнер. Үүтларга оларның биляры ынак темалары келгилээн. Чижээлөөрге, «Ленин — баштыңчы болгаш кижи» (М. Горькийниң В. И. Ленин деп очериниң болгаш В. Маяковскийниң Владимир Ильич Ленин деп поэмазын өөгугаар). Н. Некрасовтуң «Руська чурттаары кымга ажыл» деп поэмазынга тараачыннарның амыдыралы болгаш өске-даа.

Б. ДИРЧИН.

ЧУРУКТА: Кызылдың № 2 школазының доозукчулары сочинение бижип турлар.

Фото С. АЛЕКСЕЕВТИҢ.

КОММУНИСТИГ КҮШ-АЖЫЛДЫҢ КИЖИЛЕРИ

Чурттуң улус ажыл-агыйын улам ыңай хөгжүдериниң чаа бөш чыл планының онаалгаларын хуусаа бетинде күүседир дээш социалистиг чарыш бистиң республиканың үлетпүр будүрүлгелериниде калбарган. Ол чарыштың бирги одуруунда орук айтынчылары шөлбаннар деп адаалып турар мурнанчылар—коммунистиг күш-ажылдың шалыпчылары чоруп турарлар. Амыдыралга, күш-ажылга болгаш өөредилгеге төлептиг үлегер-чижээн көргүспүшаан, олар будүрүлгениң ажыктыг чөрүүн бедизер талазы-биле чогаадыкчы болгаш чаартыкчы чорүүн сөксаал чөн бедидип, боттарының коллективтеринге бүгү-ле чаа эгелээшиннерниң хей-аът кижилекчилери, нептередиичилери болу бергеннер.

«Кызыл-Хаван» шахтазының дагжызы Иван Ерeминниң ажылдап кылган, будүрүлгеге шиңгээткен чаартыкчы саналының ачызында шахта иштиниң рельс оруктар салган иөл штольнязын ханыладыр назарынга хөй күш үнер аар ажылдарның 30 хуузу механизастаттынган, күш-ажылдың будүрүүчүлүү 10 хуу бедээн, ажылдың темпизи 25 хуу дүргедээн. Бодунуң байлак дуржулгазын эш-өөрүнге күзелдим-биле дамчыдып бербишаан, чыл эгезинден бээр 12 кижини даг ажылының нарын тускай мергежилдеринге ол өөреткен. Тыва АССР-ниң Дээди Совединиң депутады эш Еремин дагжыларның бедик хүндүткелин дүрүм ёзугаар эдилеп турар. Ол-ла шахтага ыяш киирикчизи, коммунистиг күш-ажылдың шалыпчызы Кыргыс Кут чаартыкчы саналды киирип турган, будүрүлге чөрүдүлгезиниң элээн каш операцияларын механизастазының түңнелинде, күш-ажылдың будүрүүчүлүү 15 хуу хире бедээн. Будүрүлге онаалгаларын доктаамал аңыр күүседип турары-биле чергелештир ол—хей-ниитиниң ажылынга идепкейлиг киирип турар. Элегестиң дагжыларының коллективинде коммунистиг күш-ажылдың шалыпчылары деп бедин ат дээш шимчээшкинде ажылчыннардан аңгыда инженер-техниктиг ажылданчыларның киржип турарын демдеглээри чугула.

«Тыва даг-дүгү» комбинаттың коллективинде коммунистиг күш-ажылдың шалыпчылары: фабрикаңың слесарьлары О. Хомушку, Б. Яковлев, М. Хоячун, Х. Кан-оол, электростанциязының турбина машинизи Н. Анисимова, рудниктe чөлаачылар Л. Базарев, экскаватор башкарыкчызы Д. Васин болгаш өскелер-даа күш-ажылды коммунистиг ёзу-биле көөрүнүң төлептиг үлегер-чижээн көргүспүшаан, коммунистиг ниитилелдиң кижизиниң мораль талазы-биле мөзү-шынарын боттарынга амдыгаштан-на шиңгээдип ап, ол улуг болгаш аныяк, хей националдыг совет улустуң барык шуптузунуң төлөэлекчилериниң каттыжып тургустунган коллективтиң ёзулуг чөргээралдары болу бергеннер.

Коммунистиг күш-ажылдың шимчээшкини массалыг калбарган коллективтерде будүрүлге, экономика, шынар болгаш саң-хөө талазы-биле көргүзүглер соксаал чоокка бедип турар. Кызылдың электростанциязында ажылдап турарларның 70 ажыг хуузу коммунистиг күш-ажылдың шалыпчылары. Ында будүрүлгениң культуразы болгаш эстетиказы дээш чарыш бедик деңнелде организастаттынган, экономиктиг анализтиң, чаартыкчыларның болгаш чогаадыкчыларның хей-ниити эгелээшкинге үндезилеп тургустунган бюролары ажылап турар. Электростанциядa ажылчыннарның тускай мергежилиниң өртүмал разрязы республиканда эң бедик. Чедиишкиннерни чедип алырынга коммунистиг күш-ажылдың бригадазары болгаш шалыпчылары деп ат дээш социалистиг чарыш, мурнанчылар шиитпирлиг сольду ойнаазы билдингир. Мындыг чижектерни «Тыва даг-дүгү» комбинаттың, республиканың типографиязының, алгы заводунуң, Чаазаннаның хөмүр даш разрезиниң болгаш өске-даа будүрүлгелериниң коллективтеринге хамаарыштыр чугаалап болур.

Коммунистиг күш-ажылдың бригадазары болгаш шалыпчылары деп ат дээш шимчээшкинии калбартырынче нашпан ничээнгей салып, ону коммунизм тургузукчузу кижини бүгү талаалыг кижизидериниң эң-не массалыг аргазы, политиктиг чугула сорулгазы ыылдыр чедир үнелеп көрбейн турар удуртукчулар болгаш партия, профзвилел организациялары үлетпүр будүрүлгелерде ам-даа барын айтыры чугула. Кызылдың эът, сүт комбинаттарының будүрүлгелеринде, Чаазаннаның, Кызылдың хлеб заводтарында, Шагаан-Арыгның, Шуурмактың, Төжунуң, Бай-Хаактың чоннуң амыдырал хандырылга комбинаттарында, Ырбаннның ыяш белетизер участогунда коммунистиг күш-ажылдың бригадазары дээш социалистиг чарышта ол коллективтериниң бүгү кежигүнериниң чүгле 15—20 хуузу хаара туттунган, а коммунистиг күш-ажылдың шалыпчызы деп атты чаалап алган кижилер ол будүрүлгелерде дыка ховар.

Чер-черде партия, комсомол болгаш профзвилел организациялары чаа бөш чыл планының онаалгаларын хуусаа бетинде күүседир дээш социалистиг чарышты, ыланғыя оон дээди хевирин—коммунистиг күш-ажылдың бригадазары болгаш шалыпчылары деп ат дээш чарышты калбартырынче ничээнгейни угландырар ужуруут. СЭКП-ниң XXIII съездизинге ТК-ның отчёт илеткелинде «совет эрге-чагыртаның баштайгы чылдарында-ла маадырлыг амыдыраг ажылчын аңгының көдүрүп үндүргени социалистиг чарыштың тугу бистиң Төрээн чуртувустуң хөгжүлдезиниң чаа бөш чыл планын күүседири дээш партияның болгаш чоннуң демиселиниң бүгү өөрүнге чергээры-биле кииспп турзун!» дээн ыыгыырыгны хүн-бүрүүн организастыг болгаш идей-политиктиг амылынга удуртулга белдурарары чугула.

СЭКП-ниң төлээлери Венада

ВЕНА. Июнь 1. (СЭТА). СЭКП ТК-ның Политбюрозунуң кежигүнүнге кандидат, секретары болгаш ССРЭ-ниң Дээди Совединиң Президиумунуң кежигүнү П. Н. Демичев баштаан СЭКП-ниң төлээлери Австрияның Коммунистиг партиязының ТК-ның чалаавын ёзугаар болгаш Венада чеде берген. Төлээлериниң составы: СЭКП ТК-ның кежигүнү, СЭКП Воронеж обкомунуң бирги секретары С. Д. Хитрова, СЭКП ТК-ның кежигүнү А. М. Румянцев, Украинаның Коммунистиг партиязының Харьков обкомунуң секретары Ю. А. Скляров, СЭКП-ниң Москва хоорайда Первомайск райкомунуң секретары З. П. Корнилова.

Аэродромга төлээлерни АКП-ниң дартазы Ф. Мури, АКП ТК-ның секретары Ф. Фюриберг, АКП-ниң харылысалгалыг ажылдакчылары, ол ышкаш ССРЭ-ниң Австрияда элчизи Б. Ф. Подцероб үткүп алган.

СУГГАРЫЛГА—КОЛ УГЛАНЫЫШКЫН

Таныжып турар

СЭКП ТК-ның май Пленумунуң материалдарын Барыын-Хемчик районнуң «Большевик» колхозунуң ажыл-ишчилери калбаа-биле таныжып эгелээн. Пленумунуң материалдарын чоңга үзүк хандыр тайыштырар сорулга-биле ажыл-агыйда партия организациязы тос агитаторлар ховуда тараажырларже үндүрген.

Ол колхозтуң кежигүннери төп сууруң чанында болгаш Кек-Бөөлде, Ооргада 230 гектар черни суггарар сорулга-биле бичии бүгаларын казарып шиитпирлээннер. Ооң түңнелинде артельдиң суггаттыг черии 1200 гектар чедир өзер.

Суггарылганы калбарткан

Чөөн-Хемчик районнуң ажыл-ишчилери СЭКП ТК-ның май Пленумунуң шиитпирлеринге сорун кирбишаан, тараа төөгүнүң суггарылгазын организастыг чорудуп турарлар. Район иштинги-биле 5218 га черге тарылга мурнунуң суггарылгазын чоруткан болгаш суггаттыг шөлдериниң 80,3 хуузун суггарган.

«Чыраа-Бажы» совхоз 900 га черии суггарар планын бүрүн күүседткен. «СЭКП-ниң XXII съездизиниң» колхозта суггарылга шалыпкын чорун турар. «Суг-Хөл» совхозта часкы тарылганың суггарылгазы хожудаашкынныг байгалда.

М. СЕВЕН.

Чайгы суггарылгаже

БОРБАК-АРЫГ. (Телефон-биле). Чөөн-Хемчик районнуң «Большевик» көдээ ажыл-агыйн артелиниң тараажылары СЭКП ТК-ның май Пленумунуң шиитпирлерин ыңай чүүдүлгезиниң-биле хүлээп ап, моон соңгаар суггарылганы улам калбартыр, көдээ ажыл-агыйн культураларының дүжүүдүн бедидер хемчеглерин ап турарлар.

Колхозта суггарыр болур 412 га черии часкы суггарылгазын доозкаш, аңаа планнаан культураларны чажып тараан. Колхозтуң суггарыкчылары ам чайгы суггарылгага белеткенип, бута-сумуунуу аштап ажыр турарлар. Суггарыкчы бүргүү болуунуң оваашкан шөлүнүң гектар бүрүзүнден 15 центнерден эвээш эвес тараа культураларының дүжүдүн алыр дээш ажылдап турар. Ам кол күштүү чайгы суггарылгаже салып турар.

Тарылга

Республикада часкы тарылганың чорун турарының июнь 1-ге чедир медээзин көргүзерге мынды:

РАЙОННАР	КҮҮСЕТКЕН ХУУЗУ
Каа-Хем	97,5
Тес-Хем	95,4
Таңды	92,2
Эрзин	86,7
Улуг-Хем	86,6
Бии-Хем	84,5
Чөөн-Хемчик	82,3
Барыын-Хемчик	77,5
Бай-Тайга	74,7
Өвүр	73,9
Тожу	54,1
Кызыл хоорай Соведи	83,0
Республиканың ниитизи-биле	**87,9**

Ооң иштинде тараа болгаш бобы культураларының тарылганың планы 98,5, кызыл-тастыг—103,1, чиниге-тараанныг—84,6, кукурузаның—61,6, картофельниң—68,2, ногаалдарының—24,7 хуу күүсеттингеп.

Моон ап көөрге, картофель болгаш ылангыя ногаа культураларының тарылгазы дыка ооалдап турарлыр. «Тиилдетер», «Тес-Хем», «Совет Тыва» совхозтар бүгү культураларның тарылгазының планын күүсеткеннер.

БАШТАЙГЫ ШЫЛГАЛДА

Экзамен хүлээп алыр өөредилгиң ажыында сургуулдар белүк-белүк боор алган. ыыт-шимээн үндүрбейн, баштайгы ажынның үнүп вээрии-не четтикпейн маңаа турганнар боор. Бир-ле дугаарында доозукчу Людмила Фролова харылаңкаш үнүп келди.

— Кавчаар харыладың, кандыг айтырыглар болду, бергедир бе?—дээн. өөрүнүң хөй-хөй айтырыгларывга Людмила харылап четтикпейн тур. Ооң арнында кестүң турган өөрүшкүдеп эки харыны бергеп дээрии илдеп болду. Кандыг-даа берге түвө чок, дүвүреп хөлээп херек чок дээрии ол өөрүнге балыткап чугаалап турду. Дараазында Лорисa Ерахина үнүп келди. Бо сургуулдар күрстүң тергиинниериниң бирээзи. Эштериниң эки харыны бергениниге өөрү чоргаарланып, олар боттары база шын харыны бээр бис дээрииге бүзүреп турганнар.

Баштайгы экзамен черле дүвүреңгир болбайн аян. Артында-ла доозарының шылгалдазы. Дөрт чылдар дургузунда өөренип келгенинии түңнелин үндүрөр хүн келгени ол. Амыдыралче орук ажыттыңып. чүртүнга, чоңунга бараан болуушкун эгелээр. Бо бүтүүн бодап келгеш, ол хүн экзамен тудуп турган сургуул бүрүзүнүң сагыш-сеткили улам кыптыгып. боттарының күүжүне бүзүрели бедип келир.

Кызылдың мелиниина училищезин бо чылын хөй кижи доозун үнер. Оларның бир чамдыктары баштайгы шылгалдазы дужаап турары бо. Бо группада шүүтү 21 сургуул бар. Күрүве экзаменнерин дужаарынга мурнуунда олар районнарга практиканы арттырып. теория кырынга чедип алылаан билгилерин амыдыралбиле холбап билир апарганнар.

Сургуулдар улаштыр-улаштыр харылаан. үнүп-ле турлар. Кижи бүрүзүнүң ардында өөрүшкүлүг чаңчыл турар болду. Соолгу кижи билетти ап. харыны бергеп. Ам чүгле күрүве комиссиязының үндүргеп шиитпирии дыңнаары артган. Группаның сургуулдарын демдектер дыңнаарыбиле ораалче чалай берди. Шүүтү бүт кырынга тура, кым кайчаар харылаанының илаптыг үнелээшкинии дыңнааннар. Сургуулдарның хөй кезии 4—5-ке дужаганын экзамен комиссиязының даргазы дыңнаткан. Оларның арааныңа Ирина Ооржак, Галина Арыскина, Надежда Жирнова, Людмила Фролова, Кара-кыс Чооду, Валентина Сат, Тамара Ильина дээш өскелер-даа бар.

Сургуулдарының чедиишкиниң башкыларны бага өөртүр. Акушерство болгаш гинекология башкызы Светлана Степановна Куваковская ол хүн хөлчөң өөрүшкүлүг болду. Чүге дээрге оон сургуулдары баштайгы шылгалдазы тудуп алганнар.

* * *

Дүүн республиканың школаларында доозарының күүрүне экзаменнери эгелээн. 8-ки классчылар санга. 10—11 классчылар орус литературага ажылдар бижээнер. Кызылдың № 2 школазының ийи он болгаш дөрт он бир классчылары сочинениени бижээнер. Үүтларга оларның биляры ынак темалары келгилээн. Чижээлөөрге, «Ленин — баштыңчы болгаш кижи» (М. Горькийниң В. И. Ленин деп очериниң болгаш В. Маяковскийниң Владимир Ильич Ленин деп поэмазын өөгугаар). Н. Некрасовтуң «Руська чурттаары кымга ажыл» деп поэмазынга тараачыннарның амыдыралы болгаш өске-даа.

Б. ДИРЧИН.

ЧУРУКТА: Кызылдың № 2 школазының доозукчулары сочинение бижип турлар.

Фото С. АЛЕКСЕЕВТИҢ.

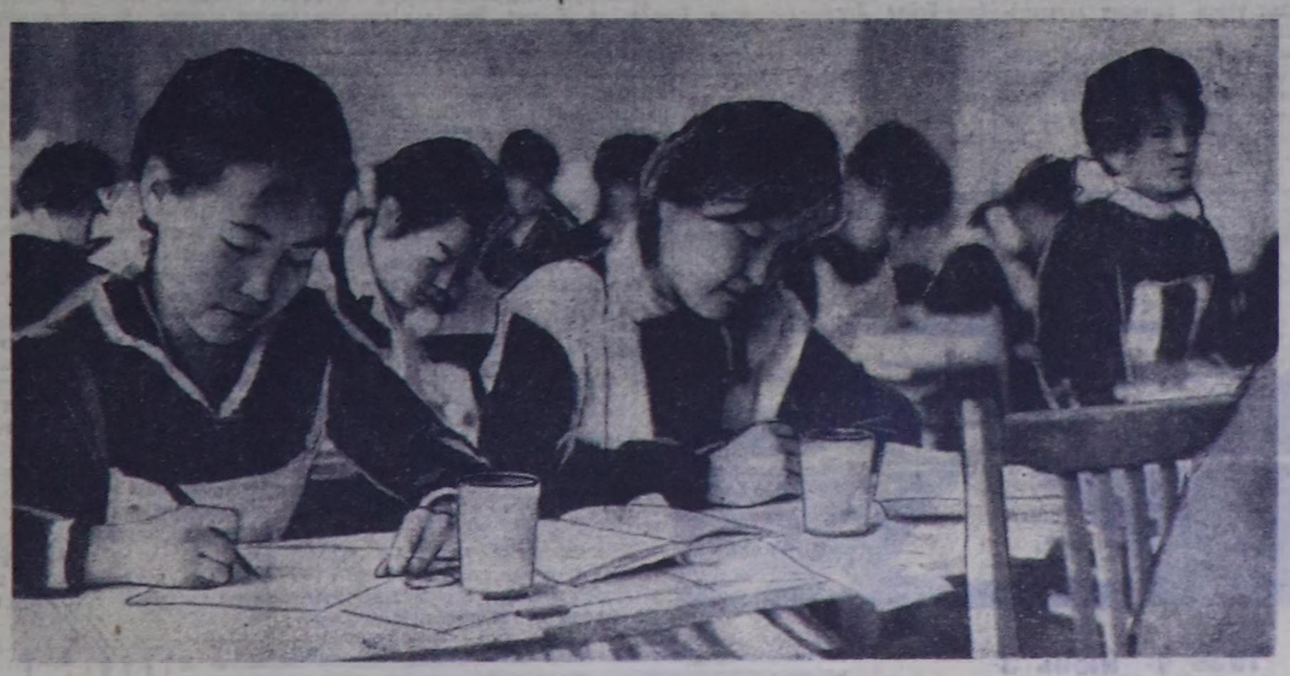

1966 чылдың июнь 12—соңгуда хүнү

Күш-ажылчы көдүрлүүшкүн

Бии-Хем районнуң көдээ ажыл-ишчилери хөвү ажылын үргүлчүлеп шаап. Колхозтар, совхоз кызыл-тас тарылгазының планын 103,0 хуу, чиниге-тараанныы—105 хуу күүсеткен болгаш арбайның чажылгазын база доозкан. Амгы үеде чаа чемни культураларның болгаш картофельниң тарылгазын чорудуп турар. Районнуң тараажылары хөвү ажылдарын ССРЭ-ниң Дээди Совединиге соңгуулда хүнүнүң бетинде доозар дээш күш-хүч дажейн ажылдап турар.

Районнуң ажылгагый болгаш культура тургузуушкүнүнүң хайнығышкынның ажылчылар-биле кады ажылчы чон ССРЭ-ниң Дээди Совединиге соңгуулда кампаниязынга политиктиг болгаш күш-ажылчы бедик көдүрлүүшкүн-биле белеткенип турар. Соңгукчуларның санызы хынаттынган, соңгуулда участокторы соңгуулда хүнүнге белеткеп дерип турар. Шырак-узак черлер-биле харылзаа тулар харылзаалың чепсек-дерекселлери тургустунган. Амгы үеде кандидат дээш агитация калбарган болгаш ССРЭ-ниң Дээди Совединиң Националдар Совединиге соңгуулда талазы-биле Бии-Хемниң № 651 соңгуулда округунаан депутатка кандидат, Бии-Хем районнуң «Кызыл тараачын» колхозунуң даргазы, Социалистиг Күш-ажылдың Маадыры аң Петр Васильевич Астафьев-биле соңгукчуларның уғураажылышкынналары аргалп турар. Ажабол болгаш Сесерлиг суурларга болгулаан уғураажылышкыннар хүралдарында саналдаргеп соңгукчулар чер болгаш мал ажылын партияның XXIII съездизиниң Директивалларынга, СЭКП ТК-ның май Пленумунуң шиитпирлеринге дүүштүр ажагдерии чугаалаан. Пленумнуң шиитпирлерин чаңгыс эп-сеткилдиг деткип, амыдыралга боттандырарынче районнуң бүгү ажылчы чоннарын кыйгырган.

(Төнчүүр. Эгеэн 1-ги арныда).

ХАБАРОВСК КРАЙНЫҢ ТУГУНДА—ЛЕНИН ОРДЕНИ

циал депшиглге дээш улустарның демиселин базарын, ышкынган туруштарын катап тургузарын ораладашпышаан. АКШ-тың империалистеринге баштаткан агрессчи бөлүктер дайын үүлгедиглерин шуут боттандырарының оруунче киргеп.

Вьетнамның маадырлыг улузунга удур америк агрессорларның кеминг дайыны улустарның улам улуг киленээшкинин болдуруп турар. Совет кижилер вьетнам улусту бүгү хемчег-биле деткип, хосталга болган хамаарышкыс чорук дээш ооң чөптүг демиселинге дузалап турар. Мынчангаш Вьетнам улузунуң шынныг херээ тиилээр дээрзинге бис шуптувус быжыы-биле бүзүреддиг бис!

Соолгу хүнүрде Куба Республиканга удур Каттышкан Штаттарның үүлгеткен кеминг үүлгедиглери — америк империалистерин агрессчи политиказының кеминг кичүрбеэнде база бир эвено-дур. Куба улус, мурнукузу ышкаш, ам база-ла империалистиг чаа чимененшкиннерин ойтур шавышкынын берип, делегейниң бүгү чурттарының чонунуң улам калбак белүктерин социалдинмин талазынче хандыдып турар. Марксизм-ленинизминиң идеялары, амыдыралдың социалистиг үлегерлиг оюур бистиң бүгү планетавыста улам улуг хүлээп көрүшкүнүү тып ап турар. ССРЭ-де коммунизм тургузуушкуну, совет социалистиг тургузуутуң бүгү талалыг сайзыраңгайдышкыны — делегейниң революстуг көрүдүлгезинге, империализмге удур улустарның демисегейниң дүшкүүргүг чоруун чавырыдырар дээш, тайбыкны болгаш улустарның айыыл чок чоруун быжыглаар дээш туржуп турар. Бис колониализмден хосталыр дээш демисежин турар улустарга янзы-бүрү талалыг дузаламчыны көргүзүп, хөгжүп орар аныяк күрүнелерге политиктиг болгаш экономиктиг деткимчени көргүзүп турар бис.

Мынчангаш, империализмге удур кады демиселдиң фронтуун калбактып база быжыглап турар бис. Совет Эвилелиниң Коммунистиг партилазы делегейниң коммунистиг шимчаашкининиң чардынмас кезээ ооң база бир отряды болуп туржуп турар.

Бистиң партиявыстың болгаш Совет чазактың даштыкы политиктиг идепкейлиг ажыл-чорудулгазы

ААС-КЕЖИИ БИСТИҢ ХОЛУВУСТА

Бистиң канонбаатталывыс

Сес бүрүүн чугаалаңда денилеп турган мышаш болан алыр, чүве бүрүүн быжырымчалыг кылыр, кандыг-ла-бир чүвени болзаң, планнаан чорууп, кажарарган кара каракгарлыг Сенджиы болуунуң чугаалажып орган кижизиң болунче соруна дег хаара туда баар.

Оон ажылдап турар черн фабрикаиың кедээзинде дөн кырында. Даг-дүгү үнүрүп алыр руда сөөрткен түүл-бүрү машиналар, ийнги ээлчегиниң кол корпузуун тудуп турар ажылчыннар дээш оске-даа хайныгып турар амыдырал оон холунда салып каан ышкаш кестүп турар. Кожазында ыш-бүзү бүрүлаан, шимээн-даажы дицимираэн фабриканы ол база билир. Даг-дүгү оон кирип эгелээр, а оон барып шоодайлаттынын үнер чүве эвеспе деп ол база-ла болан орар.

— Комбинаттың ийнги ээлчээн дүрген темп-биле тудар, ажылдың шынарын экижидер деп хурал-суглаага чугаалажып-за турар-дыр бис. А чамдык үелерде ажыл-херек соңзүүс-биле дүүшнейн баар тавариллгалар база бар болгудаар. Хоржоок! Шылдавас чүве болза чугаалап турган херээ чүү боор. Арматура салыр кранныыс база катап үреля берди. Ам канчаар бис?—деп, ол ширинии аажок чугаалаңган, чанында турган мастериңден кижилериниң бичии када-даа анаа турар чорууп болдурбазын иегээн турду.

Райониар төптеринде каш-каш хлеб будурер черлер түргүстүнган. Чижээ, 1962 чылдан августан айда Чаданна хоорайга, 1964 чылда оназ чугула тудут—Ак-Довурак комбинатка чаа заводтарны ажыглалга киирген. Заводтарны ажыглалга киирериие чедир пекарняларга күш-ажылдың будурүкчүлүг будуу, бүгүле ажылдарны холдуң дузаазы-биле кылып турган, эргижирээн пекарняларны соолгу чылдарда чаа керекселдер-биле дерээш, заводтарже шилчиткен. Ак-Довуракта заводтуң коллективи даг-дүгү арыглаар фабриканың ажылчыннарын, тудугжуларын, руда казыкчыларын, чоок кавы колхозтар, совхозтарның ажыл-ишчилериниң, Абаза—Ак-Довурак орук тудуунуң тудугжуларының хлебке хүн бүрүде хереглелин хандырып шылдаар апарган.

1965 чылдың төнчүзүнде Кызылда хлеб заводунуң чанында янзы-бүрү хемчээлдиг булочкалар аймаа будурер чаа цехти, ол-ла заводта эргижирээн печкаларны чаа, улуг бүрүүкчүлүг печкалар-биле солаан. Ол цехте түүлп каан далганны үлээрн, ону борбактаары, янзы-бүрү хевирлерге киирери бедик будурүкчүлүг машиналарның дузаазы-биле чоруттунуп турар. Завод ам түгле Кызылды эвес, харын «Тиилелге», «Межегей» совхозтарны, Каа-Хем райоиуң чүрттакчы чонуң хлеб-булочка кылыглар-биле хандырып шылдаар болган. Ам көдээниң чүрттакчы чону хоорайның үлетпүр будурүлге черинден кылып үнүрген амданныг чаагай хлеб болгаш булочка аймаан үрелип катпаанда, хүн бүрү ап турар апарганын ССРЭ-ниң Дээди Советиниг сонгулдага белеткелдер үезинде демдеглээри оорүнчүг.

«Тиилелге» совхозтуң кырганнары мынча дижип чугаалажып олурарлар:

— Хову-шелге далай ышкаш чалгаан кызыл-тасты, тараДны өстүрүп келдивис, оон мынаыг янзылыг бичии деңзилиг булочкалар аймаан кылыптары кижиниң сагыжынга кирбейн чораан чүве, магалыг-ла үе-шаг-дыр бо, уран-мерген ажылчын холдарның кылып каапы техниканың ачызы-дыр.

Шынап-ла кырганнарның ол чугаазынга каттышпастын аргазы чок.

Сонгулдаан сонгулдага чедир дараазында каш чурагайларны көргүзери артык эвес. 1962 чылда аътшем үлетпүр эргелелиниң хлеб будурер черлери 6929 тонна хлеб аймаан будурген болза, ам бо чылын беш чылдың бирги чылы—1966 чылда 13.000 тонна хлеб аймаан будурер азы 1,8 катап көвүдээр. Чигир-бооба аймаан 1962 чылда 463 тоннаны будурүп үнүрген болза, 1966 чылда 750 тонна болур.

Бүгү ажылды кадрлар шиитпирлээр. Тыва АССР-ниң аъш-чем үлетпүрүнүң эргелелиниң будурүлгелериниде ажылчын кадрларның хүрээлеи өзүп, будурүлгениң янзы-бүрү ажылдарын олар эки башкарып турар. Сонгулдаан сонгулдага чедир эң-не оорунчуг чүүлериниң бирээзи —заводтарда ажылчын кадрлар өзүп, оларның арга-мергежили хүн келген түдүм-на бедип, күш-ажылды коммунистиг ёзу-биле көөр, социалистиг корум-чуруумну үнелээр апарганы болур. Чижээ, хлеб быжырыкчызы Вера Монгсевна Монгуш, далган хөөдүкчүзү Арида Хертековна Оюлар, пиво хайындырыкчызы Мария Афанасьевна Бажина, одакчы Дажи Сандаевич Монгуш, слесарь Яков Иванович Прокопьич болгаш өскелер-даа үлетпүр будурүлгениң мурнакчылары — шолбаннар болуп, бүгү-ле ажылчыннарны күш-ажылче хей-аът кирип, коммунистиг ёзу-биле ажылдарының үлегер-чижээн көргүзүп турар.

Республиканың аъш-чем үлетпүрүнүң, ажылчыннарының мурнунда улуг сорулгалар салдынган. Оларның эң-не чугулазы чонга эки шынарлыг продукцияны бээри болур. Ону амыралга күүседири—партиниң XXIII съездизиниң шиитпирлериин херек кырынга боттандырар дээни ол. Үлетпүр будурүлгелер коллективтери сонгулда мурнунуң социалистиг чарыжын калбарткаш, күш-ажылга бедик көргүүглерни чедип ап, бистиң совет күрүневистиң дээди органы—ССРЭ-ниң Дээди Советиниге сонгулданы чаа-чаа чедиишкиннер-биле үткүүр деп турар.

С. КЫЗЫЛ-ООЛ,
Тыва республиканың аъш-чем үлетпүрүнүң эргелелиниң кол инженери.

СОҢГУЛДАДАН СОҢГУЛДАГА ЧЕДИР

ЧАА ЧҮҮЛДЕР БОЛГАШ ЧААРТЫЛГАЛАР

ССРЭ-ниң Дээди Советиниге сонгулда хүнү—бүгү совет улустуң чаңгыс эптиниин, сырый каттыжышкынының байырлалы. 1962 чылдың март 18-те болган сонгулдадан бээр каш чылдар билдиртпейн эрте берген.

Ол үениң дүргүзүнда бистиң республиканга үлетпүрүүң, көдээ ажылагайның сайзырааны-биле чергелештир чүрттакчы чонуң саны-даа өскен, оон материал-культурлуг дениели-даа аажок бедээн. Шаанда Тыва аъш-чем, үрезин талазы-биле бодун хандырып шылдавайн турган. Ам республиканга олар четчир. Харын оске хоорайларже үнүр сөөртүп турар апарган.

Районнар төптеринде каш-каш хлеб будурер черлер түргүстүнган. Чижээ, 1962 чылдан августан айда Чаданна хоорайга, 1964 чылда оназ чугула тудут—Ак-Довурак комбинатка чаа заводтарны ажыглалга киирген. Заводтарны ажыглалга киирериие чедир пекарняларга күш-ажылдың будурүкчүлүг будуу, бүгүле ажылдарны холдуң дузаазы-биле кылып турган, эргижирээн пекарняларны соолгу чылдарда чаа керекселдер-биле дерээш, заводтарже шилчиткен. Ак-Довуракта заводтуң коллективи даг-дүгү арыглаар фабриканың ажылчыннарын, тудугжуларын, руда казыкчыларын, чоок кавы колхозтар, совхозтарның ажыл-ишчилериниң, Абаза—Ак-Довурак орук тудуунуң тудугжуларының хлебке хүн бүрүде хереглелин хандырып шылдаар апарган.

1965 чылдың төнчүзүнде Кызылда хлеб заводунуң чанында янзы-бүрү хемчээлдиг булочкалар аймаа будурер чаа цехти, ол-ла заводта эргижирээн печкаларны чаа, улуг бүрүүкчүлүг печкалар-биле солаан. Ол цехте түүлп каан далганны үлээрн, ону борбактаары, янзы-бүрү хевирлерге киирери бедик будурүкчүлүг машиналарның дузаазы-биле чоруттунуп турар. Завод ам түгле Кызылды эвес, харын «Тиилелге», «Межегей» совхозтарны, Каа-Хем райоиуң чүрттакчы чонуң хлеб-булочка кылыглар-биле хандырып шылдаар болган. Ам көдээниң чүрттакчы чону хоорайның үлетпүр будурүлге черинден кылып үнүрген амданныг чаагай хлеб болгаш булочка аймаан үрелип катпаанда, хүн бүрү ап турар апарганын ССРЭ-ниң Дээди Советиниге сонгулдага белеткелдер үезинде демдеглээри оорүнчүг.

«Тиилелге» совхозтуң кырганнары мынча дижип чугаалажып олурарлар:

— Хову-шелге далай ышкаш чалгаан кызыл-тасты, тараДны өстүрүп келдивис, оон мынаыг янзылыг бичии деңзилиг булочкалар аймаан кылыптары кижиниң сагыжынга кирбейн чораан чүве, магалыг-ла үе-шаг-дыр бо, уран-мерген ажылчын холдарның кылып каапы техниканың ачызы-дыр.

Шынап-ла кырганнарның ол чугаазынга каттышпастын аргазы чок.

Сонгулдаан сонгулдага чедир дараазында каш чурагайларны көргүзери артык эвес. 1962 чылда аътшем үлетпүр эргелелиниң хлеб будурер черлери 6929 тонна хлеб аймаан будурген болза, ам бо чылын беш чылдың бирги чылы—1966 чылда 13.000 тонна хлеб аймаан будурер азы 1,8 катап көвүдээр. Чигир-бооба аймаан 1962 чылда 463 тоннаны будурүп үнүрген болза, 1966 чылда 750 тонна болур.

Бүгү ажылды кадрлар шиитпирлээр. Тыва АССР-ниң аъш-чем үлетпүрүнүң эргелелиниң будурүлгелериниде ажылчын кадрларның хүрээлеи өзүп, будурүлгениң янзы-бүрү ажылдарын олар эки башкарып турар. Сонгулдаан сонгулдага чедир эң-не оорунчуг чүүлериниң бирээзи —заводтарда ажылчын кадрлар өзүп, оларның арга-мергежили хүн келген түдүм-на бедип, күш-ажылды коммунистиг ёзу-биле көөр, социалистиг корум-чуруумну үнелээр апарганы болур. Чижээ, хлеб быжырыкчызы Вера Монгсевна Монгуш, далган хөөдүкчүзү Арида Хертековна Оюлар, пиво хайындырыкчызы Мария Афанасьевна Бажина, одакчы Дажи Сандаевич Монгуш, слесарь Яков Иванович Прокопьич болгаш өскелер-даа үлетпүр будурүлгениң мурнакчылары — шолбаннар болуп, бүгү-ле ажылчыннарны күш-ажылче хей-аът кирип, коммунистиг ёзу-биле ажылдарының үлегер-чижээн көргүзүп турар.

Республиканың аъш-чем үлетпүрүнүң, ажылчыннарының мурнунда улуг сорулгалар салдынган. Оларның эң-не чугулазы чонга эки шынарлыг продукцияны бээри болур. Ону амыралга күүседири—партиниң XXIII съездизиниң шиитпирлериин херек кырынга боттандырар дээни ол. Үлетпүр будурүлгелер коллективтери сонгулда мурнунуң социалистиг чарыжын калбарткаш, күш-ажылга бедик көргүүглерни чедип ап, бистиң совет күрүневистиң дээди органы—ССРЭ-ниң Дээди Советиниге сонгулданы чаа-чаа чедиишкиннер-биле үткүүр деп турар.

С. КЫЗЫЛ-ООЛ,
Тыва республиканың аъш-чем үлетпүрүнүң эргелелиниң кол инженери.

ЧАРЫШ, ТҮҢНЕЛ, СОРУЛГА

Беш чылдың баштайгы чылы бүгү совет кижилерниң патриотчу сеткил-соруун хайныктырып көөр болуушкыннарның будуүзүнде эгелээн болгаш ажыл-ишчи оруу-биле чорун орар. Амгы үеде чарыштың кол утказы совет эрге-чагырганың 50 чыл ооңга болгаш бистиң совет күрүневистиң тургузуучузу В. И. Ленинниң төрүттүнгенниден бээр 100 чыл болур ооңга ажыл-агый болгаш культура тургузуушкынуун айтырыгларын чедиишкиннииг шиитпирлээрниве чаа-чаа тиилелгелерни чедип алыры дээш ажылдаары болур.

Бистиң «Тес-Хем» совхозтуң Оруку-Шынаа салбырының малчыннары СЭКП-ниң XXIII съездизиниң айытканы программныг сорулгаларны амыдыралга боттандырары дээш ажылнап турган. бо чылдың баштайгы чартыынын эртнеи айларынын дургузунда чамдык кесиг ажылдарны чедип алганнар. Хамыктың чугула түүнел болза, эрткен кыш элээн берге-даа турза, салбырның малчыннарының шудургу ажылдаанының ачызы-биле малды мевди чыл ажырганы болур.

Хой малдың массалыг ооллаашкызы колдуунда эрткен. Салбырның 6800 ажыг хойларының 5559-ау ооллаан болгаш ол хойлардан 5588 баш хураганнарны камгалап алган. Ынчангаш салбыр төрүүр 100 хойга оналаштыр ам үеде 80 хураганны камгалап алган. Бирги кварталдың түүнели-биле алырга салбырның хой-малы 20 мун чоокшулап турар иижке. хойнуң баш санын өстүрериниң планын бирги кварталда 110 хуу күүсеткеп турган.

Малчыннар ортузуна калбарткан чарыштың үре-түүнелдиг болурунга оларның ажылга кызымак үлегер-чижээ улуг ужур-дузалыг болган. № 4 бригаданың хойжузу Н. Седен кодаңында төрүүр хойларының 100 башкына оналаштыр хураганнарны бүрүн камгалап алган. Хойжулар М. Коштай-ооп биле П. Хайжөк база Нанчат Санчат олар төрүүр 100 хойга оналаштыр 92-93 хураганнарны камгалап алганнар. Оон мынай Санчат Сакты, Урчанай Даамл-ооп, Араажы Ярбиль, Лагерь-ооп Седен, Сандык Амырбит, Дөжүл Намдал, Норбу Назын чергелиг малчыннар база багай эвес ажылдааннар.

Социалистиг чарышка киржип, иинти ажыл-херекке боттарының күжүн болгаш мергежилин киирип турган малчыннар материалдыг болгаш моральдыг детимнени доктаамал ап турар. Хой ажылынга үр чылда үре-түүнелдиг ажылдааны дээш малчын эштер Саваа Самба, Араажы Ярбиль, Дөжүл Намдал болгаш Орус-Көк Санчат олар ССРЭ-ниң орденнери болгаш медальдары-биле шаңнаткылаан. Бистиң № 5 хойжу бригадазыс бирги кварталдың түүнели-биле малдың чаш төлүн камгалап алыр талазы-биле дээре түүнелдиг болганы-биле СЭКП райкомунуң болгаш райкүүскомуиуң хойжу бригадалар арагынга шилчнир кызыл тугун чедип алган. а бистиң салбыр совхозта партия комитединиң болгаш дирекция черинин салбырнар арагынга шилчнир кызыл тугун чедип алган.

Беш чылдың баштайгы чылының эрткен айларында кылып алган түүлдериниз улам-на чаа-чаа сорулгаларны чедип алырын хүлээдирип турар. Бистиң салбыр плаи ёзутаар төрүүр 100 хойга оналаштыр 73 хураганнарны алыр үжүрлүг. мынаарга бис ону 80 баш хураган чедирер ийикпе, бо чылын 6286 баш хураганнарны камгалап алыр хүлээгелиг бис. Хураганның дениинин күзүн үзер үеде 28—30 кг чедирери база хүлээгеде кордүнген. Күрүнеге садары-биле 2757 баш иттерни болгаш хойларны тускай коданга семиртпеш, баш бүрүзүнүн денинин 45 кг чедирер. Салбырның малчыннары бо чылын 118 тонна хой эъдин. 37.4 тонна ошку эъдин. иинтиан-биле 155.4 тонна эътти будурер. Плаи ёзутаар 27.3 тонна дүктү будурер турувуста. малчыннарның кодүрүп үндүрген савады-биле ону 28.6 тонна чедирер апарган бис. Салбырның малчыннары хой эъдин болгаш дүк будурериниден 159.573 рубльдиг арыг орулгазын киирерин хүлээнип турар.

Бригадаларның малчыннары ам хой кыргылдазынга белеткелди чорудуп турар. Бо чылын чүм одарларны чайын мал семиртилгээниге ажыглаары-биле ийи кожуп чоруур бригадаларны организастаар бис. Ол бригадаларның малчыннары Сердик. Антараа. Аржаан баштарының база Дөргүүнериниң чүм одарларынга барын хонгулаар.

Бо чайын малдың чем суурун белеткээринче улуг кичээнгей салдынар. 800 баш хой кирер ийи үлегерниг кажаалары база 4 муң хураган кирер чылыг кажааларны тудар бис. Оон-биле кады 6 чүрттакга бажынварын, оларның дөртүн малчыннарга тудар. Малдың болгуи чемин бээин 200 тоннадан ажыгны белеткээрин көрүп турар бис. Ынчангаш кыштагламышкынга бүгү белеткел октябрь айның 20-де доозулган турар.

Малдың уксазын экижидериниге тарып бооздырга шиитпирлиг ужур-дузалыг. Салбыр бо чылын 5 муң хойнарны тарып бооздыр. Биете ам ийи тарып бооздырга пунктулары бар. Оларның кырынга база бир пунктуну немей тудар болгаш оларның дерилдезин экижидер хемчегнерни алыр бис.

Салбырның малчыннары коммунистиг шинчээшкиниче база киргеп. Салбыр иинтиан-биле коммунистиг деп адамырының эргези хээп демиселди эгелээн, 17 малчыннар ол бедик атты чедип алганнар.

Чарыш улам-на дээштиг, үре-түүнелдиг болуруи барымдаалаап, оон түүнелии ай. кварталь саиында үвдүрүп турар бис.

Бистиң салбырның ажылында бүгү чүве чедиишкиниинг деп саиаар болза, ол часпырыг болур. Бисте малдың уксазын экижидери амдаа шиитпирлиг чоруттунмайн турар. Тарып бооздырганың шынары куду. Оон мынай малдың берии турар продукцияны ам-даа куду. Хой малдың коданнарын тургусканывыста ертемнин сүмелеп турарывыс дүүшпес чүүлдер ам-даа бар. Ынчангаш малчыннар ажылда бар четпестерии дүрген чайладырының хемчегнерии болдунар-ла хирези-биле ап чорудуп турар.

Бистиң совхоз, иланғыя бистиң салбыр хой ажылы утлавышкынныг. ынчангаш бистиң кол-ла шиитпирлээр сорулгавыс хойнуң уксазын экижидери. малдың чем суурун улам-на бажыглаары болур. Ол сорулганы шиитпирлээрнивче малчыннарның күжү угланган болгаш ол үре-түүнелдиг болурунга бүзүрел бар.

Б. ДОЮНДУП,
Оруку-Шынаа салбырының эргелек чиги.

Тес-Хем район.

Херээженнериң бүгү-тыва хуралынга уткуштур

Бо чурумта аныяк кыс — Улуг-Хем районнуң «Улуг-Хая» совхозунуң Алдыы-Шынаа сүт-бараан фермазының саанчызы, Тыва АССР-ниң Дээди Советиниң депутады Тамара Сарыг-оол-дур. ССРЭ-ниң Дээди Советиниң сонгулдаларынга алдар болдурган социалистиг чарышка Тамара идепкейлиг киришпишаан, бо чылын бодунга быжыглаан 20 инектериниң бирээзиидем-не 1400 иг сүттү саап алыр хүлээлгени алган ажылдап турар. Ол түгле ыяыыган ажыл-ишчи эвес, база хой-иинти амылынга идепкейлиг кыс.

Сөзү, фотозу С. ФЕОКТИСТОВТУУ.

УЛУГ КҮШ

Бо чылдың бирги кварталында Чөөн-Хемчик район күрүнеге эът, сүт садарыиың планын ажыр күүсеткеи. Бо ажыл-херекке ажылчы херээженнериниң киржилгеи улуг болган. Сүттүң саалдазыны, күрүнеге дужаалдазын көвүдедир дээш херээженнер дыка кызымнак ажылдап турар. Бирги кварталда инек бүрүзүнге оналаштыр саалда эртнеи чылдың бирги кварталының деңзээрге, 51,7 хуу көвүдээн. Политика, ажыл-агый, культура тургузуушкунунга херээженнериң идепкейлиг киришгилерин-биле чергелештир, оларның ортузуига ажылды эки организастаарынче херээженнер човүлелдериниң ажыл-чорудулгазы шуут угланган. Районда 31 херээженнер човүлелдери бар.

Хой-иинтиниң ажылынга херээженнериниң саны көвүдээн. Чүгле чер-чер Советтериниң депутаттарында бээин 152 кижи. Малдың баш санын, продуктузуун көвүдедир дээш, херээженнер дөмейээн турар. районда түгле херээжеи хойжулар бээин 200 четвеп. саанчылар—223. Ак-Даш, Даштыг-Тей, Дөргүн сүт-бараан фермалары коммунистиг күш-ажылдың фермазы деп атты чедип алган. Кара-Сал Таан. Хомушку Куинсиваа, Хөөлүг Шоңдайты ышкаш мал ажылынның мурнакчыларынга көдээниң ажыл-ишчилери чоргаараанын турар. СЭКП-ниң XXII съездизин аттыг колхозтуң хойжузу С. Доң-Кара түе хойга оналаштыр 112, Ленин аттыг колхозтуң хойжузу Т. Үйнукай—100 хураганнын чедирнр чонга алганнар.

Районда 247 башкы херээженнер бичии чаштарны середип кижиндеринге ёзулуг чүүдүүн салын келген. Кыргыс Долгар, Хоалмыг Бюрбю, Дудепова Долуи болгаш оон-даа өскелер середирылгаже чоорту шилчил турарывыстың баштайгы эки талаары көстүп келген. Материалларны камнаар, күш-ажылдың бүдүрүкчүлүүн бедидиринче кичээнгей улам-на күштелген. Ажылды организастаары-даа ажыкпл турар-ла болгай. Оон ажыктыы амдаи бедин ыае-дир ийин. Партиниң XXIII съездизиниң шиитпирлериниге харыы кылдыр алган үлөөлгевисти база эде көрүп, чыл планын бир ай бурунгаар күүседирин сүмелешкен бис—деп, Сергей Балбырович чугаалады.

— Моон соңгааргы планнарывыс дугайында чүүү чугаалап болур силер, Сергей Балбырович?

— Эки ажылдарын, чон эң-оорге үлегер-чижек болуруи-на бодап чоруур чыидыг мен. Эрткен чылдарда дөртеи ажыг ооллаарны түүгүжүүүн мергежилиите ооретккен мен. А моон соңгаар-даа мергежилимни аныктарга даммдар планныг мен. Оон ыиай салым-чолумну Коммунистиг партиниың кежигүүнүүн бедик ады-биле хөлбап, харыысалгамны улам бедидип, чонниуң мениен негелдезиин улам шыгымырадырын шиитпирледим. Эштер меңээ рекомендациияны база берген. Бо чылын Ак-Довурак хоорайда политехникумуиуң кежээки салбыр дугурүүн алган мен...

Ак-Довурак хоорайның ажылчыннары, инженер-техниктиг ажылдакчылары бо бүдүүн ажылчын эжин ССРЭ-ниң Дээди Советиниң депутадының кандидадынга чаңгыс аи-сеткилдиг депшиттеп. Ол дыка хей черлерге соңгукчуларын-биле уиурашкан.

— Аас-кежии бистиң хөлүүстә — деп, чугаалап чоруур бригадир эрге-чагырганың дээди органынга Совет Тывадың төлээлеп болур төлептеглериниң бирээзи.

А. ЧАРАШ-ООЛ.

КЫЛБАС-ЛА ЧҮВЕЗИ ЧОК

«Тээли» совхозтуң Найырал салбырының будүүрүлге ажылынга, иланғыя мал ажылын хөлүүлеринге херээженнериниң киржилгеи бичии эвес. Салбырда ийи чүс херээженнериниң 40-зу мал ажылында, 60-ы хөөу ажылында быжыглаттынган. 30-ии иазы-халы улгаткаш пенсия хандырылгазында киргеп. Ээр-Хавак фермазының саанчылары бирги кварталда 52 тонна сүттү саглаш. оон 36 тонназын күрүнеге сеткеп. Ынчангаш олар онзалдазын күүседкеп.

ССРЭ-ниң Дээди Советиниге соңгулдага алдар болдурган социалистиг хүлээлгелерии алган саанчылар: Х. Чылбак. С. Караш. Д. Бүрүштей болгаш С. Чечек чартык чылда сүт саап алырының онаалдавын будуи чартык ай бурунгаар күүседипкеп. Херээжеи хойжулар алдыиган чаа хураганнарны чидириг чокка остүүп турар. Зоя Канчыр-ооллуң удуртканы огород звеиозу дөрт чыл дургузунда иогаа айнаан бүгай эвес остүргеш, оонбило столоваяларны хандырып келген. Ногаакылар ам согунаны, огурецтерии тарып олуртиан. Хөөу турлагларында шиитпиии чемненилгеии тургузар чоруккa, анаа ажылдаарынга болгаш амданныг чемпер-биле механизаторларны хандырарынга херээженнер идепкейлиг киришкеп. Даг-Үжүнда. Доң-Теректе хөөу турлагларында столоваялар эки дериттинген. Комсомолчу кыстар С. Күнзекмаа. С. Дирчимаа болгаш И. Чечепмаа олар эки шыдарлыг чемни кыдып турар. Адыр-Мажалыкта хой кыргыыр пунктуга болгаш столоваига 30 ажыг херээженнерни быжыглаан.

Культурлуг амыдырал-чурттулга дээш чарыш херээженнериниң ортузунда калбарган. Херээженнер човүлелиниң (дергазы Хертек Долчан) культура-массалыг ажыл чорудар талазы-биле секторунуң кежигүннери бажынварга барып. чурттакчылар арыг-шеверии кайы хире сагыш турарын үргүлчү хынаи көргеш. оон экилерии демдеглеп. четпестерии чайладырын оларга сүмелеп турар. Культурлуг чурттулга дээш чарышка Содунам Сыргытпай (оон бажыңының ишти көрүштүг болган) бирги черии эзлээн. Ынчангаш ол херээженнер човүлелиниң бажыңнар арыгына шилчнир кызыл тугун чаалап алган болгаш ортектиг шаңналды алган. Ийиги черии С. Шойгу-Белек. үшкүзүи К. Бүрүмаа олар эзлээн. ортектиг белектерии алган.

Човүлелдиң организастаалыы-биле херээженнер салбырның суурунуң Ленин аттыг кудумчузунда 280 мииты тарып олуртикан. Канникул саимында школалы. интернатты херээженнер шефтээшкин-биле чугайлап иаарын чанчып аварган. Х. Бүрбүжек. С. Бораштан. С. Маңзый-ооп. Х. Долзан болгаш оон-даа өске иелер уругларынын ооредилгезинче сагыш салып. урокторга доктаамал олуржуп келген. Оларның уругларының чүгле 4—5 демдектиг ооренин турар. Иелер эзлчег-биле эте класстарда уругларынга хүнүүн-не иэиг чемнерии эккеп бээрин чурумчуткан.

Чээрби алды малчын херээженнер ооветериилрлиг ооредилгеге хаара тутгуиган. Оң үш херээжен (малчын) келзээки школага ооренип келгеи. Оларның сези ам 8-ки класстыг дооза турар. Ёзуруун херээженнери 34 кижи январьдан эгелээш культура бөлүгүнүге ооренген. Оон кичээлдерии он үш катап болган. Лекторлар белүүнүн нежигүннери—херээжен башкылар И. Сайдай. Анай Коңга. И. Чимис олар херээженнер ортузуига янзы-бүрү темаларлыг лекцияларны. бесседаларны чорудуп турар.

Кижиндивге ажылы-биле холбаштыр «Амданныг чем». «Уран холдар». «Бажыңның эр ээзи» деп темалыг кежээлер эрткизээр. Уругларга камгалалының хүнүнде кежээии эрттиреринге белеткел чоруттунган. «Херээженнериин үүү» деп хана сөлүп. крокодил доктаамал үнүп турар. Човүлелдиң ажылынга активтер Х. Чечекмаа. Зина Ареопчат. Х. Лаа. К. Чыпсың олар идепкейлиг киржип келген.

Чоруттунуп турар ажылдар биле чергелештир. ажыл-херекте. амыдыралда четпестерии чүгле демдеглеп каар эвес. харын дарый чайладыры негеттинген. Херээженнерии бүдүүрүлге ажылынга киприштирерге хүнүнүн айтырыы болур. Баштавар чер. партия. профсоюзтар организациялары маңаа боттуг дуза көргүзери кузевчиг. Ламажык Алдын-кыс. Х. Кара-оол. А. Шигжин ышкаш херээженнериид иитинде бажыңнарынга ырыг-шеверии сагыжайн турарлар бар. Херээженнерии ооредилгежө хаара тудары. хой-иинтиниң ажылынга массалыг-биле киприштирерии ам-даа чедип алдынмаан.

Б. БАРБА.

ШЫН

1966 ч. июнь 3

Дөртнү арын

Бистиң сорулгаларывыс

Совет культураны болгаш уран чүүлүү улам ынай хөгжүдерин СЭКП-ниң XXIII съездиниң Директиваларында тодаргай айыткан. Чүл дээш, культура албан черлериниң хөй адырлыг четкилери шупту ажылчы чонуун коммунистиг кижиандылгазынга херээже, оларның культурлуг деңнелин бедидеринге бараан болур ужурлуг. Үстүнде айыттынган хемчеглерни ап чорудары көдээде культура ажыдакчыларындан, көдө интеллигенциядан кол хамаарыжыр. Амгы үеде көдээде культура ажыдакчылары СЭКП-ниң XXIII съездиниң төөгүлүг шиитпирлерин амыдыралга боттанып, чаңгыс пропагандист таныштырар база чонга пропагандаан таныштырар дээш улуг ажылды кылып чорудар сорулгалыг.

Бистиң Барыын-Хемчик районнуң «Большевик» колхозунуң көдө клубунуң чөвүлели кандыг ажылдарны кылып турарыл? Бирги эвилгеде, часкы сезон үезинде чонуун оруулга агитация ажылын күштелдирип, солун лекцияларны, концертлерни, киноларны хову турлагларынга, фермаларга, малчыннар турлагларынга көргүскен бис. Амгы үеде 15 кижи составтыг комплексилиг агитбригада хову турлагларынче солуун программалыг концерт-биле үнүп турар.

Бистер чүгле бодувусчун колхозувустун деп-ийскээрин мелиир эвес, харын районнуң совхозтарынга база баар сорулгалыг бис.

Бистиң клубта уран чүүл белгүмүн моон мурнунда «Хайыраан-бот» деп шиитпир республиканың чамдык районнарының колхоз, совхозтарынга чедиишкиниинг ойнаан. Ук шиитпир моон соңгаар ам-даа чедир ажылдап кылган, бистиң чаазы турар районнарга үндүрер дээш, кызымак ажылдан турар бис. Колхоз баштаар черн, парторганизация биске улуг дузаламчыны чедирип, практиктиг дузалы көргүзүп келген.

Колхозтуң чурттакчы чонунуң 40 ажыг хуузу уран чүүлде кирээш турар болган өг-бүле концертлериве 112 өг-бүлелерден 586 кижи талантылыг эштерни чок дээр! Чижээлээрге, колхозта уруглар садының эргелекчизи Валентина Шаавы, бухгалтер Х. Отугаш, чоланчы Хирлиниң Саая, башкылар С. Маадыр-оол, Дина Монгуш, К. Чаш-оол, Зоя Хомушку дээш оон-даа хөй улуг-биче колхозчулар бар.

Оон-биле чергелештир бистиң клубта ам-даа чедир кылдынмаан чүүлдерни чугаалаас арга чок. Уругларга янзы үндүрүлгези чогуур деңнелинге четпес, хову турлагларынга, ферма төптеринге кино хаая үнүп турар. Клубта дежурныйлаашкын, коруы-чурум багай. Чамдык түрмек четпестерни моон соңгаар одуп, бистиң көдө клубувус моон соңгаар бистиң республикада эң-не эки ажылдыг, клуб болуун дээш бүгү-де болдунар хемчеглерни ап чорудар ужурлуг бис.

Х. МЮРЗЮ,
клуб эргелекчизи.

Тайбың камгалалының совет комитединиң медеглели

Куба Республикага улуг америк аг-шеривиниң өлүзетен үүлгедиглеринче бүгү чурттарның тайбың талалакчыларының ниитилгейи хаара туттунган. Куба девискээр—Гуантанамода америк базаздан кылдынып турар чөнгөлер америк империализминиң агрессивтиг политиказының улустарның тайбыңнырга, досталгазынга болгаш хамаарышпас чорууңга кайы-хире айыыл-болуун турарын база дагыын бадыткап турар-дыр.

Куба улуг америк дайынчыларының чөнгөлерин дагын эгелээн үеэн Вьетнамда америк агрессияның калбарышкынының, АКШ-тың Доминикан Республикада шериг интервенциязының, чер бомбулаашкынының янзы-бүрү районнарында бот эргелиг күрүвелериниң иштинги керектеринге америк империалистерниң соксал чок холдаарлаашкынының уламыдаан дезегейниң дүшкүүрлүг чоруу күштелип турар байдалда бүлүн турар-дыр. Оң болза тайбыңга мынакшылдыг күштерни улам-на сыры каттыштырарын чедип алырынче, америк империализминиң чорудун турары агрессияның политиказынга улуг ниити демисеге ол күштерниң чаңгыс эвин быжыглаарынче тайбыңның бүгү талалакчыларын албадап турар-дыр.

Гуантанамо базазының районунда америк империалистерниң чөнгөлерин совет ниитилгейи-биле доп-дораан сокседырын америк чазактан иеген тур. Чаагай тура-соруккүн бүгү кижилерниге деткыттиргеп күбе улустуң болгаш куба чазактың чөптүг негелделеринге үндезилээш, ол районда байдалды чогуммүдарын чедип ап болуур болгаш болур-даа ужурлуг.

Тайбыңның совет талалакчылары бүгү совет улус сөдерими-биле, бистиң эргим куба ахы-дүңмаларывыс!

Кубадан холдуктар ырадырлар!

(СЭТА).

—⊙—

ЧКП-ниң съездизинде

ПРАГА. (СЭТА). Чехословакияның Компартиязының съездизи ажылын үргулчулеп турар. ЧКП ТК-ның отчёт илеткелин болгаш Төп контроль-ревизия комиссиязының отчёдүн делегаттар чугаалажып турар. Ажылчын ажгының, кооперативчи тараачыннарның төлээлекчилери, партияның болгаш хүрүнениң удуртуур ажыдакчыларының съездиге санал бергеш, чедиишкиннерни ханы аналиэтеп, экономиканың болгаш культураның хөгжүдезиниң четпестерни принципиалдыг шүүгүмчүлеп, улус ажыл-агыйын улам ынай хөгжүдеринче болгаш ону удуртурунуң аргаларын сайзырагаймыдарынче угланган тодаргай санааларын кодуруп турар. Коммунистиг болгаш ажылчын акы-дүңма партияларның төлээлекчилери съездиге база байыр чедирип, чүве чугаалап турар.

Телеграф медээлеп, дамчыдыын тур

РАКЕТЧИКТЕР КАМГАЛАЛДА

ХАНОЙ. СЭТА-ның корреспондентиан Е. Кобелевтиң дамчыдыы турары болза:

Рис шөлдериниң агаарынга хемчээл чок күштүг дээш дыңналып турган. Агаар-даэр ийи кезек кылдыр чарлы бергеш мыкаан сагындырып келир. Чаңчыл бе? Чок. Ол болза дуруглек ыыттан болгаш чалбыраштан ушта халаан, дээрже ужудун бар чораан ракета-дыр. Вьетнам ниймээлалдың кылдыын камгалап турар И ракета кезээнин турар черниге чеде бергеш бис. Агаардан халдаашкынга удур камгалалдың эң суртеичиг чеңээ — ракеталар бар дээриниң кавдыг-даа ааштыкы деңилеткеге ында чок. Оларның погаан оңнери үнүп орар ристиң онуудел илгашпас. Карман фонарының чырыы карацгыны чырыдыптарга, башкарылганын кабиназы көстүг бергеш — автоматчанның, электронщиканың, радиотехниканың ёзулуг-ла орнуну ол. Башкарылганың пультуларында — дежурный офицер болгаш солдаттар. Радиолокаторлар дээрии онаарымчалыы-биле хайгаарап турар — дайзын экскертинмейн эртип шыдавас.

Бистерни иезектиг командирниң оралакчызы, офицер-ракетчиктер утпун алган. Олар-биле беседа ааштыгаа болган. Ракеталар найгамчыктаа! Бистиң иезээнге чаа тургустунган-даа болза, оон дүжүр аткан саныында ам безин 20 америк самолёттар бар. Биске аажок чымчыгыр хүнер база болгулаар — 2—3 удаа улаштыр тулчур үзүрга таварымчыывар-дыр. Башкарылганың кабиназарының иштинде температура 50 градуска чеде бээр. Ынчалза-даа ээлчегиг тинилелгенин өөрүшкүү чүс катаа таварымчалыг деп, иезектиң командирниң оралакчызы Ле Тхань Каиь чугаалады.

Сайгон солунналдан үзе иезин аазаап үнүүлүүлерин Ле Тхань Каиьга көргүстүм. Соңгу Вьетнамның камгалап турар ракета шеригилери америк үнүдүнүүларга аймыыдыг эвес болгаш бодуун аргаларынга дузаазыбиле ракеталардан дораан чайгай бээр деп оларның медеглел турарын ол үзүүлерде бижээн. Ол мете чүве-дир — америк дайынаарактарының ниити шүүлү-дүр. Бистиң ракета бүрүү барын-ла чаазы чонга хөөн турар. Бистиң дүжүр аткан самолёттарының санын биле ажыглаан ракеталарның санын деңнеп көөр болза, ында дораан бүүрел болур деп, Ле Тхань Каиь харылады.

ВДР-ниң ракетчиктериниң дайынчы туружуна чораан баштайгы совет журналисттер бистер-биле мендилежип чарлыр үезинде Ле Тхань Каиьның чугаазында болза: «Бистиң чүректиң халыыжындан өөрүш четтириишкиннивисти совет улуска болгаш Совет Армиягa дамчыдып көрүңер. Совет улус болгаш Совет Армия ниити дайынга улуур деңнелди бистиң-биле кады чорудун турар болгай. Бистиң эң ак сеткилдиг өөрүүвүе Совет Эвилели болуруи кезээде көрүп келген болгаш көрүп-даа турар бис. Совет Эвилели ыдыктыг ам кончуг улуг дузалакчыны биске көргүзүп турар. Бистиң чүртүүстүн улууже аар шылгалда ошаашкан, ынчалза-даа тинилелгете бүүрелдиг бис».

Орай дүне, ынчалза-даа ракета хоорайжыгаазы удуваан. Соңгаал чокка телефонныг турган — бүгү участоктардан медээлер дежурный офицерге кээп турган. Автоматтар-биле чепсегленген оволчеңнер бистиң үдээн. Оларның таныыдыгары ракета хоорайжыгазынче баар бүгү орудтарны көрүштүрүү-биле хайгаарап турар. Чаңгыс-даа дайзын шинчиккиги олардан чажыртынын шыдавас.

КҮҮСЕКЧИ СЕКРЕТАРИАТ

ГАВАНА. (СЭТА). Азия, Африка, Латин Америка улустарының эң-сеткил каттыштырылганының организациязының күүсекчи секретариады тургустунган. 12 чурттуң төлээлекчилери шинда кирген. Күүсекчи секретариаттың чиңгине секретары куба төлээлекчи Османи Сьенфуэгос болуп турар.

1.075-ТИ

ХАНОЙ. Ылавылаттынган медээлер ёзугаар алырга, май 31-де Соңгу Вьетнамның кырынга он америк самолёттарны аңдара аткан деп ВПА агентилел дамчыткан. Ынчангаш Вьетнамның Демократтыг Республиказының кырынга аңдара аттырган америк самолёттарның ниити саны ам 1075 четкен.

—⊙—

Ийи хүн дургузунда ийини

ХАНОЙ. (СЭТА). Лаосту хостаарының улусчу армиязының дайынчылары Сиенг-Куанг можуунуң кырынга май 25 болгаш 26 хүннеринде ийи америк самолёттуг аңдара аткан деп, «Патет Лаонуң үнү» дээр радионуң дамчыдыгазын барымдаалаан. ВПА агентилел дилиатткан.

Ол самолёттарны Сиенг-Куанг можуунуң чурттакчылыг черлерин бомбалаан болгаш боолап турарының үезинде аңдара аткылаан.

Редактер К. К. КУДАЖИ.

Салбырда чаа тудуглар

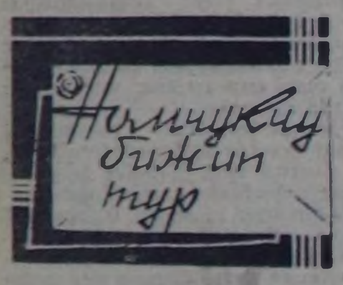

Малчыннарга чурттаалга бажыңнарын болгаш малга чаа кажааларны тудары үргулчуүүн хөрээ болур. Бир талазында ол кыштаглаашкынга белеткеп. «Чыраа-Бажы» совхозтуң Коруи-Даг салбырының тудугжу бригазазы ийи—ийи өрээл 4 дээл ишти чурттаар бажыңнарны тудуп доозаан, ажыглалга киргеп.

Тудугжулар Х. Доңдуп, О. Бызыл-оол, М. Паан-оол, С. Сүзүүй, С. Шыырап түс-түс боттарының күжү-биле чаа кажааларны кыштагларында тудуп алган.

М. СЕВИЛБАА.

—⊙—

Колхозта тууйбу бүдүргүлгези

Чөөн-Хемчик районнуң Ленин аттыг колхозунга тууйбу бүдүрер звено он чыл иштинде турып келген. Мурнакчы тудугжу Ондар Дамдын-Билчей звеноны тургускан күнүнден эвилеп оон ажылын удуртуп келген.

Дамдын-Билчей болгаш звеноның кежигүннери О. Өдей-оол, О. Шактар-оол, М. Досумаа, О. Кенден олар тууйбуну хептеп, ортедириниң аргазынга дүрген мергежий, чыл бүрү бүдүрүлге онаалдазын ажыр күүсетпишаан, продукциязының шынарын экижидип турарлар.

Звено 1965 чылда 50 муң тууйбу бүдүрер онаалдазын 65 муң кылдыр күүсеткен. 1956 чылдан 1965 чылга чедир звеноның бүдүрген тууйбузунуң иштин саны 598 муң четкен. Колхозчуларның белгаш албан черлеринге тууйбуга хереглеп ханыртынын келген.

Звено 1966 чылдың 70 муң кезек тууйбуну бүдүрер онаалдаанга 80 муң чедирер дээш ажылдап турар. Май 27-ге чедир 15 муң тууйбуну бүдүрген, ам алды муң ажытны хептеп белеткээн. Тууйбу хептээриниге тос чыл ажылдап турар О. Кенден болгаш комсомолчулар М. Сарыг-оол, О. Дазар-оол олар хүнде 400 тууйбуну хептээр турган. 400—500 чедирип турарлар.

О. АРАКЧАА.

—⊙—

Чөөн-Хемчик районда «Тыва» совхозтуң ирттер кадарчызы Монгуш Анай-оол Очурнуң коданында 663 ирт бо чылын эки күш-дегелдиг кыштаан. Бодунга онаашкан харыысалгалыг хүлээлгезин ол чедиишкиниг күүседип турар болгаш эртеен чылын 6100 килограмм ыттн дужаар тургаш, ону 6600 кылдыр күүсеткен.

Бо чылын хүнде 60 грамм немелде деңнинн ирт бүргүзүнден ап турган. 61 центнер эки шыырлыг коң эттн күргүеге киирерин ол хүзээшеп. Баштай колхозка, оон соонда совхозка мал ажылынга сее чыл иштинде ол ажылдаан, арга-дуржулгалыг малчын болуу берген.

ЧУРУКТА: ирттер кадарчызы Монгуш Очур.

Сөөг болгаш фотозу Ч. Сендээнниң.

Өөрүп четтирген

Каа-Хем районнуң «Коммунизмге орук» колхозунуң ажыл-ишчилери 6 муң ажыг га тараа культураларының тарылгазын доозаш, ам картофель олуртуушкунун эгелээн.

Бо ажылга колхозтуң улуг назылыг кежигүннери 80 харлыг М. Монгина, Ф. Голубцова, 60 харлыг В. Барактаева, М. Шокшина, К. Лямкина, Чертей, Салбак Кимик үе-башкылар болгаш оларның уругларының уруглары Т. И. Егоровага удуртканнан өөреникчилер база келген.

Бүүн чартык хүнүң дургузунда колхозтуң 15 га картофелин тарыл олуурткан. Улуг назылыг колхозчуларның болгаш өөреникчилевиниң чедирген дузазынга колхоз баштаар чеви база партия организация өөрүп четтиргенин илереткен.

П. ПОПОВ.

—⊙—

Малчыннарда

Улуг-Хем районнуң «Улуг-Хая» совхозу чартык чылда күргүнеге 100 тонна эттн салар хүзээлгелиг турган, майның эгезинге чедир 82,9 тоннаны, 279 тонна сүттү дужаар тургаш, 205 тоннаны киирген.

Эрткен 4 айлар дургузунда совхозтуң саанчылары Т. Бүрүнаа бодунга быжыглаан 20 нпектерниң бирээзинден-не 458 кг, Данзы-Белек Чапуу — 417 кг сүттү саап алган. Ногаан өзүп-өскен үнүп, чай келгенде, саанчылар, малдарчылар малды олаладып, семиртип тургаш, сүттүн саалдазын ковулелиринге сорулгазын салган.

О. ТАВАА.

Чүске онааштыр чүс

— Мен хөй малга бичиимдэн тура ынак чораан мен. Оңу үргүлчү кадарып келирге, чү хөреңтиим киижи боду-ла чайгаар билир апаар чүве. Мал ажылының талазы-биле эртеминиң чедиишкиннерин, хөөчүн хөймүларның дуржулгазын ажыга ажыглап өөрени бээрге, база эки болур-дур. Хөймүга кел чүве—хөйну чайын эки семиртип алыры болгаш кышны үеде аңаа четчир чем-суурну белеткеп алыры болур—деп, Таңды районнуң «Тимлелге» совхозунуң хөөчүн хөймүзу Оюржан Севек чугаалап турар. Ол аң хөй ажылынга 8 чыл ажып, күш-ажылчы нөргүзүүлүүр чыл бүрүүе улам бедип орар. Эрткен чылның төрүүр чүс хөйга онаашпыр 96 хураган алган болза, бо чылын оон кадарып турар төрүүр 680 хөөн шупту оолдаан болгаш 680 хураган менди алдынган.

Кыштың хур эшкен хөйлар ам улам күш кирип эгелээн. Ол малынны көөрге, хөйларның дүгү артында-ла үс-биле чаап каан чүве аяк кылагар, арыг болгаш терең. Бо чылын дүн кыргып алыр планын хөйну чүгле күүседир эвес, харын аныо күүседип шыдаарынга бүзүрелдиг.

И. ТОРЖУ.

Уруглар камгалалының хүнүнде

Бистиң Төрээн чуртувустуң чер бүрүзүнге уруглар камгалалының хүнүн калбас-биле деңдеглеп эртиргеп. Кызылдың кудумчуларын уруглардың хөлүг үнү ол хүн болган турган. Уруглар камгалалының хүнүнге тураскаатканы байырлыг хурал культураның болгаш дыштанылганың Гвстелло аттыг парциының иогаан театрынга июнь 1-де, кежээниң 6 шак 30 минутада эгелээн.

Байырлыг хуралды СЭКП Кызыл хоорлолунуң секретары С. М. Кудажи ажыткан. Орта хоорайның бешкыларының нүүрүндан № 2 школаның башкызы Т. А. Наимчак, ачылгерниң нүүрүндан уруглар ачызы М. П. Роенова болгаш Кызыл хоорхүүсөлөнүң даргазының орлалакчызы М. М. Попова чүве чугаалаан, уругларга байыр чедиргеп.

Оон соонда хоорайның ясли-садтарының уруглары танцылап, таабың дугайында ырларын ырлаштыннар.

КИНО

ИЮНЬ 3-ТЕ

«НАЙЫРАЛ»: «Дииго деп чеплик ыт» 10, 1.45, «Дескел чок оолларга орден» 12, 3.45, 5.30, 7.15, 9 шактарда.

«КАА-ХЕМ»: «Хүнүү көрүп тур мен» 3.15, 5.15, «Пешкова суурга болган чорук» 7.10, 9 шактарда.

«ЕНИСЕЙ»: Уругларга ширин-чуруктар 10, «Олар шупту 19» 11, 1, «Ыяш эртелер» 3, 5.30, 7.30, 9.20 шактарда.

«ВОСТОК»: «Шынгыы оюн» 11, «Сергей Есенин» 3, 7, «Чоруу чогуучал Джинжер Кофф» 5, 9 шактарда.

«ЧАЯГЫ»: «Ынакшыл болгаш лимандыра» 5, 7, 9 шактарда.

Тываның автозургелелиниң Кызылда автошколазы

үшкү класстың чолаачыларын белеткээр курска

СУРГУУЛДАР ХҮЛЭЭП АЛЫРЫН ЧАРЛАП ТУР.

Кичээл бо чылдың июнь 10-да эгелээр. өөреникчиниң хелезинге 108 рубль, 18 хардан орус. 7 класс доосканнарны хүлээп алыр.

Консультацияга алырга Кызылда Шевченко, 113 «а» бажыңга баар, алы 34-94 дугаарлыг телефонче болгаар.

ДИРЕКЦИЯ.

Тыва респотребсоюз

1966—1967 өөредилге чылында Красноярскиниң, Иркутскиниң болгаш Барнаулдуң кооперативтиг техникумнарының оонче болгаш заочное салбырларынга совет садыгның планнаашкынының, үлетпур болгаш аъш-чем барааннарының товароведениезиниң, садыгга бухгелтер үүредүнүң (Красноярск болгаш Иркутск техникумнары), аъш-чем белеткээриниң технологиязының болгаш хлеб бышырарының технологиязының талазы-биле түскай эртемниглер белеткээр-биле сургуулдар хүлээп алырын чарлап тур.

Техминимнарга киирерлер зараазында эртемнерге шылгадыр: долу эвес ортуман школаны доозаннар орус дылга (диктант), математиканга (аас болгаш бижимел-биле); долу ортуман школаны доозаннар орус дылга болгаш литературага (сочинение), математиканга (аас болгаш бижимел-биле).

Товароведение салбырынга киирерлер долу ортуман школаны доозканда орус дылга (сочинение), математиканга (аас-биле), химиягa аас-биле шылгадыр.

Билдирикшиннерни июнь 31-ге чедир хүлээп алыр, киирериниң экзаменнерни август 1-ден 20-ге чедир чорудар.

Техникумуң директорунга чорудар билдирикшиннге: хереглеп ниитилелиниң өөредилгеже чоруткан биижин, эртеминиң дугайында документтинн (бодуң), автобиографиязын, төрээниниң дугайында документтинн, чурттап турар черинден справканы, № 286 форманың эвчи справказын, 3×4 см хемчээлдиг 3 фоточурукту, нуш-ажыл дептеримден ушта биижилгени, школадан азы ажылдан турар черинден характеристиканы кожар.

Документилерни Тыва респотребсоюзтуң кадрлар килдиизинге чорудар.

РЕДАКЦИЯНЫҢ Адрези:

Бызыл. Щетинкин—Кравченко партийжи амыдыралга киллизиниң болгаш корреспонденттер база сөөрет турлагга болгаш пропаганда киллизиниң 37-13, көзөө ажыл-агый киллизиниң 21-47, үлетпур киллизиниң 22-64 чагаа, ажылчыг 23-54 агитация болгаш пропаганда киллизиниң 21-27, иштинги информация киллизиниң 20-60, бухгалтериянын 31-75, корректорларын 27-41. Сөөг келбейн барыында 32-75 телефоне болгаар.

Тыва АССР-ниң Министрлер Чөвүлелиниң чанында партиялга эргелелиниң типографиязы. ТС—00646

БҮГҮ ЧУРТТАРНЫҢ ПРОЛЕТАРИИЛЕРИ, КАТТЫЖЫҢАР!

ШЫН

СЭКП Тыва обкомунуң, Тыва АССР-ниң Дээди Совединиң болгаш Министрлер Чөвүлелиниң органы

1925 чылдан үнелеп чыткан

1966 ч. ИЮНЬ 4 СУББОТА № 131 (6462)

Өртээ 2 көп.

„ЛУНА-10“ ЭРТЕМ ШИНЧИЛЕЛДЕРНИҢ ПРОГРАММАЗЫН ЧЕДИИШКИННИГ ДООСКАН

Айның баштайгы кылымал спутниги—«Луна-10» дээр совет автоматтыг станциязы эртем шинчилелдерниң программазын чедиишкинниг дооскан.

Станция-биле радиохарылзаашаның 219 сеансызын чоруткан. Ол сеансыларның үезинде эртем информациязы болгаш траекторлуг хемчээшкиннер үлүг хемчээлдин-биле алдынган.

Сөөлгү сеансыны бо чылдың май 30-де чоруткан. Бир-тээ станцияда энергияның курлавыры бүрүнү-биле ажыглаттынган болганда, ол сеансының соонда станция-биле харылзаа соксаан.

Идепкейлиг ажылдап турган үезиниң дургузунда станция Айны 480 катап долганган болгаш чеди миллион ажыг километрни үжүдүп эрткен.

Бо үеде алдынган материалдарны ажылдап кылырын чорудуп турар. Чоруттуунган шинчилелдерниң түңнелдерин парлалгага үндүрер. (СЭТА).

ССРЭ-ниң Дээди Совединиң Президиумунда

Чеди чыл планының онаалгаларын күүседиргиге онза ачы-хавыналдарлыг болганы болгаш чигзир будуреринің талазы-биле техника-экономиктиг бедик көргүзүглерни чедип алганы таакы чигзир үлетүрүүнүң ажылдакчылары А. А. Галишниге, С. В. Забродскийге, В. Р. Мавеевскийге, М. Д. Обрыпкога, А. Г. Чернышка ССРЭ-ниң Дээди Совединиң Президиумуу Социалистиг Күш-ажылдың Маадыры атты тыныскышаан, оларны Ленин орденн-биле база «Кадыр болгаш Маска» алдын медаль-биле шаңнаан.

Чигзир будурер талазы-биле чеди чыл планының онаалгаларын күүседиргиге чедип алган чедиишкиннери болгаш ол үлетүрүү хөгжүдүргиге ачы-хавыналары таакы чигзир үлетүрүүнүң 2995 ажылчыннарын болгаш инженер-техниктиг ажылдакчыларын, партия, профсоюзтар болгаш комсомол организацияларының ажылдакчыларын ССРЭ-ниң Дээди Совединиң Президиумуу ССРЭ-ниң орденнери болгаш медальдары-биле шаңнаан.

Ленин орденн биле 144 кижини, Күш-ажылчы Кызыл Тук орденн-биле 451 кижини, «Хүндүлелдиң демдеглээ» орденн-биле 899 кижини болгаш дыка хөй ажылдакчыларны Совет Эвилелиниң медальдары-биле база шаңнаан.

(СЭТА).

Доозар четкен

Чурт тарыгланы доозуп турар. СССР-ниң Төп статистика эргелелиниң медээлери-биле алыпса, май 31-ге чедир колхозтар болгаш совхозтар чазын чажын тарыыр тараа культураларын 132 миллион 610 муң гектар черге тараан болгаш планның 95 хуу күүседген. Үнелиг культура — кызыл-тастыг 48,5 миллион гектар хире шеле чажын тараан.

Чуртта чигзир сөөкээзимнең, хөлөөнүң, тарымал тоорукту болгаш тараазым алыр күкурузаның тарылга планы ниитизап-биле ажыр күүседиргиге, чаңгыс чылдыг сигенперниң тарылгазы база бүрүнү-биле күүседиргиге.

Крупа культураларның тарылгазы эртеки чылдымдаан дүрген чорун турар. Эвилелдегиген республикалардан бир дугаарында Украина чиге-тараазы болгаш кырлыг-карааны чажын тараан. Ында рис тарылгазы доостур чыгаан. Казахстанда рис тарылгазы доозулган.

ЧАГЫГЛАРНЫ АМЫДЫРАЛЧЕ

Советтерниң масса-биле харылзаазын улам-на быжыглаар, ажыл-агыйга удуртулгазын сайзырааргаймыдар талазы-биле СЭКП-ниң XXIII съездизи улуг сорулгаларны салган. Партияның айтыышкыннарын амыдыралга боттандырарынга Советтерниң, оларның күүскомнарының болгаш депутаттарының ажыл-чорудулгазында база бир нэл айтырыг бөлүзә, соңгуунчуларның чагыгларын ай-шаанда новру база күүседири болур.

Соңгулда кампаниязының үезинде-даа, депутаттар отчёттарын кылып турда-даа хөөрайларны, сууларны чазагаймдыр, школа, эмнелге, уруглар албан черлериниң болгаш культура одагларының четкиннерин калбартыр, тудуг, садыг, орун-харылзаа ажылдарын эмнижиндер дугайында чугула чагыгларны соңгуунчулар депутаттарын дамчыштыр Советтерге берип турар. Республиканың чер-чер Советтери соңгуунчуларның чагыгларын күүседир талазы-биле улуг амыдарны кылып чоруткан. Бин-Хем райониуң чер-чер Советтери эрткен соңгулдада соңгуунчуларның берген чагыгларының сезен ажыг хүүзун ам күүседипкен. Оон түңнелинде беш чылдың баштайгы чылы — 1966 чылдың бирги кварталында ажыл-агыйга болгаш культура тургузуушиумунга эки түңнелдерни чедип ап, республикага бирги черни эзлээн.

Бай-Тайга районнуң чер-чер Советтеринге соңгуунчулардан киргеи чагыгларның иштинде боттандырза чогуур сезен ажыг чагыгның чеден алдызы ам күүсетинген. Кара-Хөл шөвээзының башкыларынга ийи аал иштн чурттаар башыңны тудуп, амыглалда киирген болгаш Кызыл-Дагда интернат тудуу чоруп турар. Мугур-Аксында 320 уруглар өөренир школа тудуу эгелээн. Бай-Тал школазынга интернат. Төзлп суурга чунар башың тудары улус ажыл-агый планында көрдүнген. Тоолайлыга эмнелге пунктузу ажыдар. Мугур-Аксынга эмнелге башыңы тудар аззн ышнаш чугула чагыглар күүсеттинер четкен. Мугур-Аксында албан черлериниге телефон тургузар, Моген-Бүрен болгаш Кара-Хөл суурларны радиомудар аззн ышнаш амыдыралчы чагыглар күүсеттинген. Соңгуунчуларның чагыгларын күүседир талазы-биле чогуур хемчегларни ап турар чер-чер Советтерин хөйү-биле демдеглеп болур.

Чагыглар чедиишкиниг күүсеттингенде Советтерниң масса-биле харылзаазы улам-на быжыглар, ажыл-агый болгаш культура тургузуушкунуига чаа-чаа чүүлдер немежир, амыдычы чоннарның амыдырал хандырылгазы улам эмнижнир. 1966 чылдың баштайгы айларында үлетпүр, көдээ амыл-агый, садыг, тудуг, транспорт талазы-биле эки түңнелдер чедип алдынганын демдеглээри чугула. Республиканың үлетпүр будурулгелери болгаш колхозтар, совхозтары бирги кварталда күрүнеге эът, сүт сатпар планнарын ажыр күүсеткени билдингир болгай.

Соңгуунчуларның чагыгларын боттандырар талазы-биле хемчегларни чер-чер Советтериниң күүсөмнары ажылдап кылгаш, сессияларга бадыладып алгаш, күүсетпейн турарының чижектерин айтыр үнүрүүг. Тожу районнуң чер-чер Советтери 1964 чылда чер-чер Советтеринге болуп эрткен соңгулдада район Совединиң депутаттарынга соңгуунчуларның берген чагыгларындан күүседикпи-биле чазрбини шилип алган болза, ам чүгле сес чагыг күүсеттинген. Чагыглардың күүсеттинип турарының дугайында айтырыгны сессияга-даа, күүсөмнүң хуралынга-даа тургузуп корбээн. Чагыгларга хамаарышкан оргамизациялардан райкүүсөмнүң негелда чогу-биле чугула ажылдар хевээр артып каап турар. Депутаттарның соңгуунчуларга өтчёттары болуп турар үеде соңгуунчуларның чаа чагыглары Тожу районда учёнга алдынмайн турарын айтыр хөрөл. Бо чорун масса-биле харылзааны, Советтерниң ажыл-чорудулгазынга оларның киржилгезин кошкадып турар. Соңгуунчуларның чагыгларын сайгарар талазы-биле Улуг-Хем, Чөөн-Хемчик, Барыын-Хемчик район Советтеринде, оларның күүсөмнарында улуг четпестер бар. Садыг ажылын эмнижиндер, чөнүүн негелдезинге дыңнангыр болур талазы-биле чагыглар бо районнарның чер-чер Советтеринге иэзл турза-даа, күүселээри багай болуп, садыг ажылында четпестер үргүлчүлеп турар.

Чагыгларны шуут күүседир үнүрүүг будурүлге, албан организациялармың соңгуунчуларның чагыгларын херекке албайн келгенин ыыттавайн барып болбас. Тес-Хем, Өвүр болгаш Бай-Тайга районнарның мал оларларында суг чок черлерге кудуктар кылып дугайында чагыглар күүсеттинмейн турар. Республиканың Мелиорация болгаш суг ажыл-агый министерствозу бо чугула ажылды соңгулдадан соңгулдаже узамдыктырып келген. Кызыл аэропортунуң база республиканың автотранспорт эргелелиниң күүсөетсе чогуур Кызыл—Хут—Севи, Кызыл—Туран—Севи аразынга самолёттар аргымылгазын боттандырар, республиканың элээн хөй суурларының аразынга автобус харылзаазын тургузар талазы-биле соңгуунчуларның чагыгларны күүсеттинмейн турарын демдеглээр үнүрүүг. Медицина албан черлерин эмчи кадрлар-биле хандырар талазы-биле чагыгларны Кадык намгалаа министерствозу шиитпирлеевейн келген. Дыка хөй эмнелге пунктуларында чаңгыс эмчи-фельдшер ажылдап, ыраи-узанга малчыннарга, бригадаларга, фермаларга четпейн турар. ССРЭ-ниң Дээди Совединге ам болур соңгулдада депутаттарга кандидаттар-биле соңгуунчуларның үнүрмышкыннары республикада политиктиг болгаш ажыл-ишчи бедик байдалда эртип, соңгуунчулар кандидаттарынга кылып чорутса чогуур чугула чагыгларны берип турар. Хүндээп мөрүүнген чагыглар ылаавыла амыдыралга боттанган турары чугула.

Чер-чер Советтери, оларның күүсөмнары хей-ниитининиң күчүнге даянып алгаш, соңгуунчуларның чагыгларын күүседиринче массаны эвилелдээри чугула. СЭКП хөөрмому болгаш райкомнары соңгуунчуларның чагыглары амыдыралга боттанган турзун дээш контрольду күштелдирер хүпээлгелиг.

ГЕКТАР ЧЕР БУРУЗУ ҮНҮШ-ДҮЖҮТКҮР БОЛУР

Пленумнуң шиитпирлеринге сорук киргеш

СЭКП Төп Комитединиң май Пленумунуң материалдары-биле танышып тура, бистиң партияның мерген угаанының кижизиниң медерелиниге база катап кире хөнүп келир. Төп Комитеттиң март (1965 чыл) Пленумунуң шиитпирлери көдээ ажыл-агыйны, оон иштинде чер ажылын хегжүдүринге тодаргай сорулгаларны салган. Эрткен чылын бистиң колхоз суггарылгалыг чөрлөрнн ажыглап чыгаш, тараа будурерни элээн көвүдеткен болгай. Ол дээрге март Пленумунуң (1965 ч) шиитпирлериниң бистиң ажыл-агыйның хемчээлинге база боттанып турары ол.

Бистиң колхозтуң кежигүннери чаа болуп эрткен бо Пленумнуң шиитпирлерин улуг соңгуургал болгаш чоргаарал-биле танышкын, ам боттуг хемчеглерни ап эгелээн. «Гектер бурузунуң дүжүттүүн бүгү хемчегпербиле бедидери — көдээ ажыл-агыйның ниитизи-биле болгаш алаңгыя тараапы будурерин дүрген хегжүдүринің үндезини болур» деп, Пленумнуң доктаалында, айытхан болгай. Пленумнуң бо айтыышкынын күүседирде бистиң байдалывыска кол түүл болза суггарылга болур.

Артельдиң хөвү ажылдакчылары Пленумнуң материалдарын хуралларга танышкаш, түс-түс хүлээлелерни алганнар. Механизаторларның хуралынга бир дугаарында гос алгаш, мүрнакчы механизатор Доңгак Мөжит-оол мынчыл саналды үндүрген:

— Чер ажылын сайзыралыр дугайында улуг сорулганы партия бистиң тараажыларның мүрнүнга салганлыр, аштер. Бистиң черивис курган чер болгай, бо кыжын хар чагбады, ам чаъс чагбайн турар-дыр. Ам кол-

—⊙—

Шиитпирниң таныштырылгазы

Республиканың районнарында, колхоз, совхозтарында СЭКП-ниң XXIII съездиниң болгаш СЭКП ТК-ның май Пленумунуң шиитпирлерин чурттакчы чонга таныштырар талазы-биле улуг ажылдар чоруттунуп турар.

Партияның бо төөгүүг шиитпирлерин амыдыралга боттандырыр күүседир талазы-биле чонуң ортузунга лекция, беседаларны чорударынга Тожу районнуң культура алдан черлери база партия райкомунуң пропаганда болгаш агитация киилиин элээн ажылдарны чоруткулаан. Бо темага 4 муң ажыг дыңнакчыларга 31 удаа лекцияны номчаан. Тыва АССР-ниң болгаш районнуң чаа беш чыл планынга хамаарыштыр 170 кижи киржикчилиг таныдылга конференциязын районнуң культура бажыңынга эрттиргеи.

Районнуң культура бажыңының ажылдакчылары чонуң культурлуг дыштанылгазын солуп, хөлүг кылдыр организастап, айтырыг, харыы болгаш темалыг кежээлерни идевлиг утка-шывар талазы-биле бедик деңнелге удаа-дараа эрттирип турар.

А. САЛЧАК.

Соңгукчулар-биле ужуражыышкыннар

ЛЕНИНГРАД. Ленсовет аттыг культура ордузу байырлал шинчи кижи шиметтинген. Ленинниң хоорайының бүгү районнарындан төлөлекчилер ында чыглып келген. ССРЭ-ниң Дээди Совединниң Националдар Совединниң депутадыныг Ленинградтың хоорай соңгулда округунуң талазы-биле кандидат — СЭКП Төп Комитединиң Политбюрозунуң кежигүнү, партияның Төп Комитединиң секретары Александр Николаевич Шелепин-биле ужуражыр дээш олар ында чыглган.

Депутатка кандидат А. Н. Шелепин дээш боттарының бадылаашкыннарын бәзрнче соңгукчуларны Ленинградтың ажылчыларының болгаш албан-хаажыкчыларының төлөлекчилери кыйгырган.

Чыглганнарга чылгы-биле уткуттурган А. Н. Шелепин ужуражыышкын хуралынга чүве чугаалаан.

АЛМА-АТА. ССРЭ-ниң Дээди Совединниң Эвилелдиң Совединниң депутадының кандидады, СЭКП Төп Комитединиң Политбюрозунуң кежигүнүге кандидат, Казахстанның Компартиязының Төп Комитединиң бирги секретары Димшхамед Ахмедович Кунаев-биле Алма-Ата — Ленин соңгулда округунуң соңгукчулары ужуражкан.

Заводтарның, фабрикаларның болгаш албан черлериниң төлөлекчилери ужуражыышкынга чүве чугаалаан. коммунистериниң болгаш партия кежигүнү эвестериниң бүзүлбас блогунуң кандидады дээш боттарының бадылаашкынныларын чаңгыс эп-сеткилдиг бәзрнче бүгү соңгукчуларны кыйгырган.

Д. А. Кунаевтиң чугаазын чыыл-гаи чоп чылчы-биле уткаан.

КИНЕШМА. (Иваново область). ССРЭ-ниң Дээди Совединниң Эвилелдиң Совединниң депутадының кандидады, СЭКП Төп Комитединиң секретары Н. В. Капитонов-биле Кинешманың соңгулда округунуң соңгукчуларының ужуражыышкынны Красноволжск комбинадының клубунга болган. Комбинаттың ажылчыннары, тоок колхозтарның совхозтарының ажыл-ишчилери анаа чыылган.

Ажылчы чоннарның төлөлекчилери ужуражыышкын хуралынга сагыл бергеш. И. В. Капитонов дээш боттарының бадылаашкынныларын чаңгыс эп-сеткилдиг бәзрнче округтуң соңгукчуларын кыйгырган.

Чыылган чонга чылчы-биле уткуттурган И. В. Капитонов анаа чүве чугаалаан.

СУХУМИ. ССРЭ-ниң Дээди Совединниң Националдар Совединге соңгулда талазы-биле Сухуминиң хоорай соңгулда округунуң соңгукчулары ол округтуң талазы-биле депутатка кандидат — СЭКП Төп Комитединиң секретары Борис Николаевич Пономарев-биле чүректин хамыыдан чылыг бадыдзга ужуражкан.

Ажылчы чоннарның төлөлекчилери ужуражыышкынга чүве чугаалаан. коммунистериниң болгаш партия кежигүнү эвестериниң бүзүлбас блогунуң төлептиг кандидады дээш боттарының бадылаашкынныларын соңгукчулар чаңгыс эп-сеткилдиг бәзр дээрнин бүзүреткеннер.

Депутатка кандидат СЭКП Төп Комитединиң секретары Б. Н. Пономаревтуң чугаазын чыыл-ганнар чылчы-биле уткаан.

Бедик көдүрлүүшкүн-биле

Хандагайтының чайгы театры Оон бүгү байдалы байырлал шинчи киргеи. «Коммунизмче оруқ» колхозтуң кежигүннери беш машинага олурушкаш, аңаа чедип каап, далаштыг дүшкеннер. Хандагайты суурнуң чурттакчылары база-ла долуп келген. Ол болза ССРЭ-ниң Дээди Совединниң Эвилелдиң Совединге депутатгын кандидаты Салчан Калбак-хөреновичиг Токаны Өвүрүнүң соңгукчуларының утказ ап турганы-дыр. Соңгукчулар чайгы театрны долган СЭКП Өвүр райкомунуң бирги секретары К. Шулуу ужуражкыга хуралын ажыктаан. ССРЭ-ниң Дээди Совединге соңгулда хүтайынга илетнелди кылган. Оон соңгулдиг бүзүретгирген ниити районнуң улустуг контроль комитединиң даргазы М. Серен-Доржу сес алгаш, депутатка кандидаттың ажыл-чорудулгазын тода чугаалаан.

Хандагайты көдээ Советтиң даргазы аш Шагзыр болдунуң саналынга «Коммунизмче оруқ» колхозтуң соңгулда мүрнүнга чорудуп турар ажылында доктаалган. Районнуң көдээ ажыл-агый аргелелиниң начальныгы И. Сувандүү өске аштерниң саналынга каттышкышаан. соңгулда хүүндө аш Тока даазн чаңгыс үевиле бадылаарыынче чыылганнарны кыйгырган. Оон-биле чергелештир СЭКП ТК-ның май Пленумунуң шиитпирлерин амыдыралга боттанырары көдээ ажыл-ишчилериниң чүгүле соругазы дээрнин ол демдеглээн. Депутатка кандидат аш Тока орта база чүве чугаалаан.

Элбек суг бадар

Тараа база өске-даа көдээ ажыл-агый культураларының бедик болгаш турүштүг дүжүттерин алыр дээш, черни мелиорастарын кал-баа-биле хегжүдер дугайында СЭКП Төп Комитединиң май Пленумунуң доктаадын Тес-Хем районда «Тес-Хем» совхозтуң болгаш «Чодураа» колхозтуң ажыл-ишчилери бедик көдүрлүүшкүн-биле таныштыкан, тараа культураларының болгаш малдың одар төлдерни суггаттыг болдурар талазы-биле чамдык хемчегларни чорудуп эгелээн.

«Тес-Хем» совхоз 800 га тараа шөлүн доктаамал суггарары биле арык-бутказарны аштаап, 500 га черни харагаанын аштап арыглаан, суггаттыг кылдыр шиитпирлээн. Теректиг, Ужарлыг, Шөвээлиг хемнериниң үнүнда 30 муң га мал одарларын суггаттыг болдурур, өрүмнеп кылган 6 кудукту тургузуур, 500 метр черге суггарылга хоолайын кезип кылырлар.

Чодураачылар 1800 га тараа шөлүн болгаш 68 муң га мал одарын суггаттыг болдурарын чедип алырын шиитпирлээн. 250 га черниң харагаанын аштаап, суггаттыг тараа шөлү кылып, 2 суггарылга кудуун тургузаар.

С. ТАМБА.

Чаңгыс ай арткан

Республикада мал азыгларын шөлөөжүүларын садып алырының чартык чыл планын июнь 1-ге чедир күүседип турарын хуу-биле моон алаазында көргүскен.

РАЙОННАР	ЭЪТ	СҮТ	ДҮК
Танды	107,0	101,8	0,2
Тожу	86,6	25,9	—
Бии-Хем	69,8	102,5	1,1
Барыын-Хемчик	56,3	82,4	5,6
Кара-Хем	54,9	82,8	0,6
Улуг-Хем	44,6	94,6	3,2
Чөөн-Хемчик	37,2	81,3	10,2
Бай-Тайга	17,5	45,3	5,2
Тес-Хем	5,1	37,1	—
Өвүр	—	38,6	0,9
Эрзин	—	38,5	1,6
Кызыл хоорай Соведи	165,1	90,6	—
Республика шиитпир-биле	50,3	85,9	3,1

Ам чылдың бирги чартыының соңгу айы арткан. Бо түңнелден ап көөрге, күрүнеге эът садарыкмың планы чаа-ла орту киргеи-дир. Ам темпиин каш катап дүргедетпес болза, чартык чылдың эът садар планны күүсеттинмейн. Чөөн-Сибирьниң областарының, крайларының, республикаларының социалистиг чарыкмыга соңгу черни волзар апаар бис. Чаа беш чыл планының бирги чылында мыдыг соңгу чер эвээр үнүр бисте чок! Колхозтар болгаш совхозтар күрүнеге эът садар планны күүседир үзээ июнь айның иштинде болур-чогуур хемчегларни аллр үнүрүүг. Ыланғыя күрүнеге чаңгыс центнер-даа эът дүмээвээн Өвүр, Эрзин районнарның ажылдакчылары боданып көрзе чогуур.

БАШТАҢГЫ САЛ

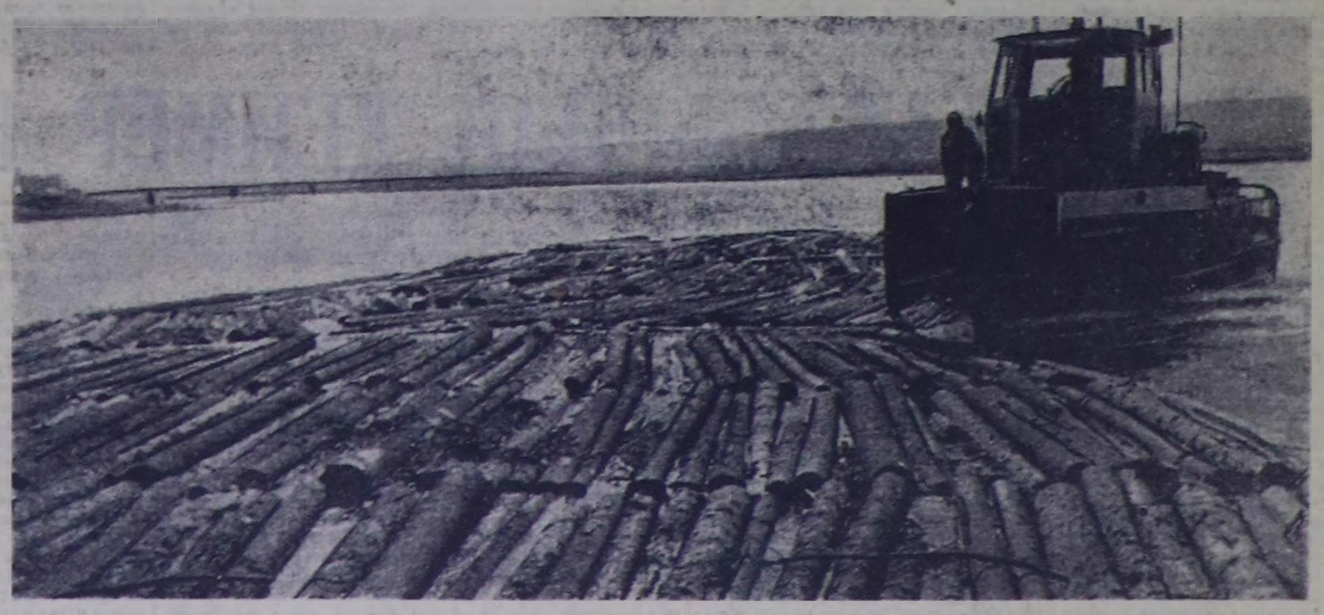

Кызылдың чаа тудугларынга хереглээр шынарлыг мыштың Енисей пароходствозунуң ажылчыннары Бии-Хемнин кудуу салдалын эгелээн. Ырбан мыш ажыл-агый черниин ажыл-ишчилери мыш дүргүзүнүп хөй машты кезип белеткээш, хемнин кудуу базырарынга белетизеннер. Ол мыш ам хем оруулап болуп-болуу-биле хүн бүрү базар.

Улуг-Хем мыш ажыл-агый черн тудуг материалдарын күзээр ажырыптга баш удур белеткеңгеннер. Ынчангаш ам иол куш хуваатгынган. Дүрүкен хүннерде 3200 кубометр мыш хем оруу-биле Кызылче бадып келген. Ону хүржүүлалыг мыш салдалынчылары эккелгеннер. Июнь 1-де аңаа 535 кубометр мыш база немешкен.

ЧУРУКТА: салдалын эккелген мыштың эриче чоокшулалын бар чоруур.

Фото С. АЛЕКСЕЕВТИҢ.

Партнийжи Семьдырал

КОММУНИСТИН БЕДИК АДЫ

Улуг Ленинниң үндезилеп тургусканы Коммунистиг партияның кежигүнү болур мындыг бедик ат чок! Оны төлептиг әдилээри — коммунистиң алдарының, арыг-аъурүнүң херээ. Коммунистерниң, бүгү ажылчы чонның чогаалыкчы идепкейни болган инициативазын улам шай хогжүдеринге СЭКП-ниң XXIII съездизиниң тоогулуг шиитпирлери база СЭКП ТК-ның 1964 чылда болган октябрь болган ноябрь Пленумнары шылгарангай рольду ойнап турар.

Партия кежигүнүнүң адын улам колдурбушаан, коммунистерни кижизидер болган дадыктырар талазы-биле хүн-бүрү улуг ажылды партия чорудуп келген. Ынчангаш партияның хүрээленинге кирип алган оон бедик адын алдарлы-биле әдилээри, быжыг тудары — коммунистиң дээди хүлээлгези.

СЭКП-ниң амыдыралының хажыдып бөлбас дүрүмү — идея болган организас талазы-биле чангыс эптиг, оон хүрээленинге кирип алган оон бедик адын хажылар, онаашкан ажыл-херээнге харыысалгалыг болуп, ам-на шынаап партияның бедик адын чедип ап турар коммунистерге район әмнелгеэнинде Монгуш Сендажы, түлүг участогунда Доңгак Стан-оол, «Кызыл тук» колхозта сарлык кадарчызы Күулар Санчы-Бидип, «Торгалыг» колхозтуң саанчызы Доржу Күзенмаа, Кадыл-Бажы хойжу бригадазының бригадири Бертик-оол болган оон-даа өскелер хамаарыжыр. Ол шынаап районнуң шагдаа киидизиниң начальниги Чүлдүм, сад киидизиниң эргелекчизи Мандан-Хорлуу, райпо даргазы Ховалыг, «Кызыл тук» колхозтуң даргазы С. Седен, Торгалыг кодаа Совединиң даргазы А. Бадыргы, районнуң кодаа ажыл-агый эргелелиниң начальниги П. Сувандин олар үлүүр ажылга мергежип, кадрлардан негелделиг чорукту чедип ап, боттарының хамаарышкан ажыл-агыйларынга эки түнелдерин көргүзүп турар.

СЭКП-ниң Уставы коммунист бүргүзүнден шүүмчүзелди болгаш боттүүмчүзелди калбартырын, четтестерни диинии-биле илереткеш, оларны чайлаарын чедип алырын, көөргеттинип, мактанып, болуп тогланар, бот оожүргаар, чүгле болуунуң бодаар чорукка үлүг демисежирин негеп турар.

Районнуң партия организациялырында хамаржып турар чамдык коммунистерниң талазынган партияның бедик адын хажылар, онаашкан ажыл-херээнге харыысалгалыг болуп, эки түнелдя

НАЙЫСЫЛАЛДЫҢ ТУДУГЛАРЫН ДУРГААР

Капитал туружун талазы-биле сорулга болза капитал салыышкынарын эң-не ажыктыг кылдыр ажыглаары, чаа күчүзерни, чурттала тудугларын болгаш ескө-даа объектилерни кыска хүүсээл база эң эвээш чаргыдал-биле ажыглалга киирерин хандыраары, тудуг ажылдарының шынарын бедидери болур деп 1966—1970 чылдарда ССРЭ-ниң улуг ажыл-агыйын хөгжүдүрүнүң беш чыл планының талазы-биле СЭКП-ниң XXIII съезиниң Директиваларында тодаргай айтыкан.

Партияның XXIII съезиниң тоорулут шиитпирлерин амыдырала боттандырар дээш «Кызыл тудуг» тудуг эргелелиниң тудугжулары күженишкиниг ажылдап, бедик коргузүлгерни чедип ап турадылар. Эргелелиң ийги участогунуң тудугжулары апрельдиң бүдүрүлге планын 125 хуу күүсеткеш, тудуг эргелелиниң, ында парткомнуң участоктар аразынга шилчип чоруур Кызыл тугун бодунга хевээр арттырган. Ол участокта эштер Шаповаленконун, Елкинниң, Чайлыптың бригадалары апрельде түс-түзүнде барык бүдүн чартык айның нормазын күүсеткеннер.

Бирги участоктуң тудугжуларының кол тудуг объектизи найысылалдың 187-ги кварталында 964 уругларга өренир ийи кат школаның корпузу болур. Ында ылаңгыя № 48 тудуг эргелелиниң хоочун тудугжузу, коммунист эш Военковага улуг-тукан штукатуржулар бригадазы шалыпкын ажылдап, штукатурга ажылдарын доозарының кырында келген. Оларның кожазында эш Софромованың бригадазы база эки ажылдап турар. Тудуг эргелелинде мурнакчы бригадаларының, кижилерниң саны өзүп турар.

Ында болза-даа Кызылдың тудугжулары боттарының бар аргаларын долуу-биле ажыглап шыдавайн турарындан чогуур негелдеге чедир ажылдавайн турарын маңаа айтыр херек. Күш-ажылды организастап турарында, камналга болгаш орулга дээш демиселде, туттунуп турар объектилерниң шынарында, хандырылгада болгаш ескө-даа ажылдарда улуг четпестер бар.

БИРГИ УЧАСТОКТА

Бирги участок — тудуг планын күүседир талазы-биле чыл эгезинден бөгүнге чедир эргелелде хожудангай ажылдыг участок болуп турар. Бирги кварталда тудуг-монтаж ажылының, күш-ажылдың бүдүрүкчүлүүн бедидип тургаш, орулга киирип алырының планын күүсеткеш, азы 3,5 мүң рубльди ажыр чарып, карылгалыг ажылдаан.

Ажылда бар улуг четпестерниң кол чылдагааны болза тудугжулар оргузунга организас болгаш кижизидилге ажылын куду деңнелге тургусканыпза. Ажылчыннарга лекция, беседаларны кылбайн, хуралдарны эртирбейн турар. Тудугжулар түгле айда, кварталда эвес, харын хүнде, неделяда кылыр ажылдарын билбестер. Бригадаларның айда чеже хире ажыл кылырын бригадирлер база билбес.

Күш-ажылдың сагылга-чуруму куду деңнелде. Бирги кварталда участоктан 80 кижи ажыл хүнүн үзүп, прогулдаан. Бо дээрге «Кызыл тудуг» тудуг эргелелинге болган бүгү прогулдун 40 хуузу болуп турар. Апрель 11-де, шалың алганының даартазында бригадир Чартов, профэвилел комитединиң даргазы Шараборов олар болүк ажылчыннар авилелден алгаш арагалап хүнээн.

Тудуг материалдарының камналгазы багай. Цемент, маңзы болгаш ескө-даа үнелиг материалдар ажык черлерде. Красноярскиден эккелген 3 улуг калбак фанельдер, хоорааллар аңаа чыдып турар. Участоктуң ажылчын күжү кол мөөниеттиңнеп 187-ги кварталда күрүненип дыка хөй акша түнүг материалдары сайгарылга чок «үүжелеттинип» чыдары канчап-даа таарышпас.

Бо объектиде 100 ажыт ажылчыннар ажылдап турар. Дүштеки чем үезинде оларга политиктиг информацияны, азы беседаны чоруун болуруну аргалары бар турда-ла, ону ажыглавайн турарындан ажылчыннар чалгаарап, колдуунда-ла көзер ойнаары-биле кызыгаарлаттыпп турар. Хөл шыырааш, шашки, таалы чижектиг стол оюннары шуут чок.

Бир эвес тудугжуларның оргузунга партийжи-массалыг ажылдарны хүн-бүрү чоруулуп, кижилер-биле организастыг, харылзаалыг ажылдаан болаа тудуг планын күүсеткеп болуруның аргалары турган. Объект тудуг материалдары-биле хандыртының келген. Аргаларны четче ажыглап, күш-ажылды чөп организастап шыдавааныңдан участоктуң коргузүү артиен чылдың бо үедеги деңнелинден дыка куду болган.

ИЙИГИ УЧАСТОКТА

Мурнакчыларның одуруунда чоруп турар бо коллективтиң ажылчыннары ССРЭ-ниң Дээди Совединиң сессүлданың хүнү — июнь 12-ге чедир ийиги кварталдың үүгүнге кан ишкир 140 мүң рубльдиң ажылын бүдүрерин хүлээнгеш күженишкинниг ажылдап турарлар.

Ынчалза-даа оларның бедик бүдүрүкчүлүг ажылдаарынга шаптык кадыр турар четпестер база бар. Маңзы хамаарыштыр Салчак Чайлыптың удуртуп турады коммунистиг күш-ажыл бригадазынга ындыг үр эвесте, май 13-те болган таварылганы көрээли.

Бригаданың кежигүнери мастерок түтса дашчы, балды түтса бызаңчы, арматура шарып, бетон кудуп билир бедик мергежилдиг кижилер болгай. Оларны материалдар-биле четче хандырар болза, бир айда 48 кат иштп чурттаар 4 кат бажының ийи кадыы чайлыг доозарлар. Майның 13-те олар ажылга кээрге, алеазин чок болган, ону 12 шакта эккелгенде бетон ажылын чорудар дээрге, сай чок апарган. Хүн чартыы эрткенде, азы 2 шакта сай эккээрге, сут төне берген.

Бөрүнер даан, бир эвес цемент чок турган болза, айтырыг бир аңаа болуп болгай эртик. Чүге дизе ону ескө областардан эккеп турар, а алеазин, сай, сут—бистен ырак эвесте ышкажыгай. Бо дээрге ажыл-агыйжы эвес чоруктуң түңнези-дир. Ынчаарга май 13-түн түңнелии үндуруп көөрге, 26 кижи 6 кубометр түүйбу салган, азы бир кижи-ле бир рубльден эвээш акша ажылдан алган. Бо таварылга тудугнуң мастери Г. Сегриниң буруузу-биле болган.

Тудуг материалдарының хандырылгазынга узуктелишкиннер эштер Галета болгаш Елкинниң бригадаларынга база таварыш турар. Мындыг чоруктарның үржүүнда, үнелиг ус-шактың халас өртиң турары—тудугжуларга хомудаачыг болбас аргажок.

КАМНАЛГА КАНДЫГЫЛ?

Москваның болгаш Ленинградтың мурнакчы үлетпүр бүдүрүлгелериниң металлды, одаар түүлүү, материалдарны камнап тургаш, ооң күсеели-биле продукцияны немей бүдүрер талазы-биле бүгү чуртка калбарган патриоттуг эгелээшкинии «Кызыл тудуг» тудуг эргелелиниң коллективи бистиң республикага бир дугаарында деткээн коллективтерниң бирээзи.

Тудугжулар 30 тонна цементини, 6 тонна металлды, 65 кубометр дилиг материалдарны, 50 мүң кезек түүйбуну болгаш тудуг-монтаж ажылдарының бот-үнезин чигедип тургаш, 30 мүң рубльди камнап алырын хүлээнгеннер. Бо чаагай херек ам үеде канчаар боттанып турарының лугайында айтырыгга харыы бээри бергө болуп турар: камналга талазы-биле сан, учёт чок. Харын-даа тудуг эргелели чүгле апрель айда беэин 19 мүң рубльди ажыр чарыгдап, карылгалыг болгаы илерээн.

Участоктарның бригадаларында камналга бар. Чижээ, эш Чайлыптың бригадазы апрель айда 1000 хире түүйбу камнап алган. Ынчаарга камналга кылган дээш оларга материалдыг шаннал бээрии сөңгаарладым, тудуг долуу-биле доостурга үзе саналыр дең турары барымда чок болгу дег. «Кызыл тудуг» тудуг эргелелиниң участоктарында ескө-даа четпестер хөй.

СЭКП-ниң XXIII съезиниң шиитпири совет улустуң күзел-соруун илергейлевишаан, оларның мурнунга удуг болгаш хүндүлүг соругаңы салган. Ону чедиишкиниг күүседирде, коллектив, кижи бүрүзү ол соругаңы хандыр билеп турар ужурлуг. Бедик бүдүрүкчүлүг күш-ажылды хандырарда, үнүн-даа мурнунда ажылды организастаарын экижидери, партийжи-политиктиг ажылды бедик деңнелге тургузары ергежок чугула. Найысылалдың тудугларында четпестерни чайлаар талазы-биле хемчегларни «Кызыл тудуг» тудуг эргелелиниң удуртукчулары ап чорудар ужурлуг.

«Шынның» рейд бригадазы:
О. САМБУ, тудугжу,
С. САНДАН, ханчы,
А. АИР,
бистиң тускай корр.

Хөй уругларлыг иелерни „Иениң алдары“ орден-биле болгаш „Иениң медалы“ медаль-биле шаңнаар дугайында

Тыва АССР-ниң Дээди Совединиң Президиумунуң ЧАРЛЫЫ

ССРЭ-ниң Дээди Совединиң Президиумунуң омуңнээниидев шаңнавары болаа:

БАРЫЫН-ХЕМЧИК РАЙОН

Тос уругларны төрээн болгаш кижизиткен иелерни «ИЕНИҢ АЛДАРЫ» ОРДЕННИҢ I ЧЕРГЕЗИ-БИЛЕ

1. Кара-Дарган Самбуутаевна Сарыглар — «Шекпээр» совхозтуң ажылчыны.

Сее уругларны төрээн болгаш кижизиткен иелерни «ИЕНИҢ АЛДАРЫ ОРДЕННИҢ II ЧЕРГЕЗИ-БИЛЕ

1. Чомбул Бидиповна Комаа — Ак-Довурак хоорайда өг-бүле ээзи.
2. Борбак-кыс Халарбаевна Моңгуш — Шекпээр суурда өг-бүле ээзи.
3. Чажитпаа Сундужаповна Моңгуш — Кызыл-Мажалыктың оруумак школазының техниктиг ажылдакчызы.
4. Көк Багай-ооловна Саая — Барлык суурда өг-бүле ээзи.
5. Сырга Ендановна Сарыглар — Барлык суурда өг-бүле ээзи.

Чеди уругларны төрээн болгаш кижизиткен иелерни «ИЕНИҢ АЛДАРЫ» ОРДЕННИҢ III ЧЕРГЕЗИ-БИЛЕ

1. Өлчеймаа Матпаевна Сүге — Ак-Довурак хоорайда өг-бүле ээзи.

Алды уругларны төрээн болгаш кижизиткен иелерни «ИЕНИҢ МЕДАЛЫ» МЕДАЛЬДЫҢ I ЧЕРГЕЗИ-БИЛЕ

1. Хандываа Дагбалдаевна Куулар—Шекпээр суурда өг-бүле ээзи.
2. Бичии-кыс Таргаевна Ооржак—Ак-Довурак хоорайда өг-бүле ээзи.
3. Ногаан Албанчыевна Ооржак—«Барлык» совхозта уруглар яслизиниң ажылдакчызы.
4. Хензит Кузуумчуковна Ооржак—«Шекпээр» совхозтуң ажылчыны.
5. Бичии Бегзин-ооловна Сарыглар—«Барлык» совхозтуң ажылчыны.
6. Караш Хүндү-Самбуевна Хомушку—Ак-Довурак хоорайда өг-бүле ээзи.

Беш уругларны төрээн болгаш кижизиткен иелерни «ИЕНИҢ МЕДАЛЫ» МЕДАЛЬДЫҢ II ЧЕРГЕЗИ-БИЛЕ

1. Сереш Баазановна Анай — «Барлык» совхозтуң ажылчыны.
2. Моңгуш Маичит-ооловна Дуктүүней—«Шекпээр» совхозтуң ажылчыны.
3. Мария Ефимовна Захарова — «Тыва даг-дүгү тудуг» тудуг эргелелинде ажылчын.
4. Рая Канчыыровна Кара-Сал — Кызыл-Мажалык суурда өг-бүле ээзи.
5. Татьяна Дуктугбеевна Күжүгет — Кызыл-Мажалык суурда өг-бүле ээзи.
6. Маарт Сааяевна Маго—«Большевик» колхозтуң колхозчузу.
7. Серенмаа Сендиевна Моңгуш—Шекпээр суурда өг-бүле ээзи.
8. Стыгбай Ангаповна Моңгуш—Барлык суурда өг-бүле ээзи.
9. Ыкырбан Күжүкейовна Моңгуш—«Шекпээр» совхозтуң ажылчыны.
10. Ичин-Норбу Маскыровна Ооржак—Шекпээр суурда өг-бүле ээзи.
11. Кыстаанай Сан-ооловна Саая — Ак-Довурак хоорайда өг-бүле ээзи.
12. Дадарык Бичин-ооловна Сарыглар — Хонделең школазында башкы.
13. Хажитпаа Бүдүповна Сарыглар—Аянгаты суурда өг-бүле ээзи.
14. Торга Сояновна Хертен—Ак-Довурак хоорайда өг-бүле ээзи.
15. Калдар Чымбаевна Чылбак-оол—«Барлык» совхозта столовая ажылчыны.
16. Чуттуш Содунамовна Чүдүм — Барлык суурда өг-бүле ээзи.

ЧӨӨН-ХЕМЧИК РАЙОН

Тос уругларны төрээн болгаш кижизиткен иелерни «ИЕНИҢ АЛДАРЫ» ОРДЕННИҢ I ЧЕРГЕЗИ-БИЛЕ

1. Бичедек Данзынмаевна Моңгуш — «Чыраа-Бажы» совхозтуң ажылчыны.

Сее уругларны төрээн болгаш кижизиткен иелерни «ИЕНИҢ АЛДАРЫ» ОРДЕННИҢ II ЧЕРГЕЗИ-БИЛЕ

1. Алажык Сусугбеевна Моңгуш—Ленин аттыг колхозтуң колхозчузу.
2. Бодаган Мандирбажиковна Моңгуш—Ленин аттыг колхозтуң колхозчузу.
3. Чайланмаа Мартин-ооловна Моңгуш—Ленин аттыг колхозтуң колхозчузу.
4. Бопуяк Тас-ооловна Ондар—«СЭКП-ниң XXII съездизи» колхозтуң колхозчузу.
5. Семис-оол Ой-Анай Сарыглар—«Сут-Хөл» совхозтуң ажылчыны.
6. Белек Күрседиевна Сат — «СЭКП-ниң XXII съездизи» колхозтуң колхозчузу.
7. Шөөча Шойовна Сат—«СЭКП-ниң XXII съездизи» колхозтуң колхозчузу.

(Уланчылыг).

Тыва АССР-ниң Дээди Совединиң Президиумунуң даргазы
Б. ДОЛЧАҢМАА.

Тыва АССР-ниң Дээди Совединиң Президиумунуң секретары
1966 чылдың май 18.
К. ДИИГА.

КӨРҮЛДЕ-ФЕСТИВАЛЬ ЧОРУП ТУР

БАШТАЙГЫ БАЗЫМ ЭГЕЛЭЭН

Октябрь революциязының 50 чылынга бараалгатказ бот-тывынгыр уран үүлдүң көрүлде-фестивалына белеткел ажылдары бистиң республиканың бүгү районнарында чоруп турар. Ол харыысалгалыг болгаш хөлзенчиг базымнарның эгезии майның 29-та Кызылдың Гастелло аттыг парыгында ногаан театрның сценазынга Улуг-Хем райондан келген бот-тывынгыр уран үүл коллективиниң киржикчилери эгелээн.

Көрүлде-фестиваль эртирериниң Улуг-Хем район оргкомитединиң даргазы эш С. Очур районнуң кедээ ажыл-агыйында чамдык чаа чедиишкиннерин чугаалаан. көрүлде-фестивальга улуг-хемчилерниң канчаар белеткиниң турарының дугайында дыңнатканының соонда, ножеге ажыттынган. Улуг-хемчилерниң ийи шак дургузунда көргүскен концерти улуг кедүрлүүшкүнүүт эрткен. Районда улустуң таланттылар көвей-дир деп бодал конперт үезинде төрүттүнүп, күзөнчиг аалчыларның чедиишкиннеринге көрүкчүлер ооруп олурганнар. Совлгу үеде бистиң совет кижилериниң эстетиктиг кижизидилгези хүн-бүрүде бедии, уран үүлдүң ажыддакчыларынга позиторлар—Тыва АССР-ниң культураның алдарлыг ажылдакчызы Солаан Базыр-оолдуң «Бир-ле чаагай кежээ» база эш Үүлдүм-Сүрүнүң «Чечектер» деп чаа ырларын Шагаан-Арыгда уругларга библиотеказының эргелекчизи Роза Үүлдүм-Сүрүнүң эки ырлааны болур.

Концерт төнген соонда бот-тывынгыр уран үүл коллективиниң артистери болгаш көрүлде-фестиваль эртирериниң республика оргкомитединиң кежигүнериниң аразынга чугаалажышкынар эгелээн. Хөгжүмшин театрының режиссеру О. Синоол улуг-хемчилериң танцы талазы-биле, ылаңгыя уэбек танцының күүселдезин мактап чугаалаан, костюмнер талазы-биле чедиимезин, моон соңгаар ону катаптаазын чагаан. СЭКП обкомунуң секретары эш К. С. Шойгу база артистерге байыр чедиргеш. Октябрьның социалистиг Улуг Революциязының 50 чылынга бараалгатказ бот-тывынгыр уран үүлдүң көрүлде-фестивальга белеткел үезиниң бо концерти — ёзулуг шылгелда репетиция-дыр деп чугаалаан. Ындыг концерттерниң моон соңгаар үргүлчү болзурун, ам дараазында Чөөн-Хемчик районнуң бот-тывынгыр уран үүлдүң артистериниң келарии чугаалаан.

Тыва номерлериниң эвээжин ол демдеглээн. Кызылда телестудинның режиссёру Клара Сагды база бодунуң арга-сүмелерин берген. Культура министри эш М. С. Хомушку бо концертти организастаар талазы-биле четпестерни моон соңгаар болдурбазын, районнуң танцы болгаш шин бөлүмнеринге дүза чедирер тускай эртемниглерни районнарже командировкаладып чорударын чугаалаан.

Республиканың көрүлде-фестивалы дээрге анаа-ла бир байырлал эвес болгай. Аңаа эки чедиишкинии чедип алыры хүн бүрүдеги шудургу белеткелден хамаарыжыр. А улуг-хемчилериң концертин көрген соонда, ооң чамдык четпестерин сайгарып көрээ эки.

Программада киргеи ырларны, танцыларны болгаш чүүлүктериин кайызын-даа алыр болза чигзиниң болур үүү-даа чок: «Кожай биле Торгалыг», «Моөң колхозуң», «Ох, чүрээм», «Бай-ла Хемчиним», «Ынаамга» дээш оон-даа ескө. Бо ырларны ырлап-даа болур, конперт бүрүзүнге киирип база болур. Хамык ужур чүдел дээрге, ол ырларны программада чаңгыс черде улай-улай бижип каап бооргө, көрүкчүлерге чаңгыс-ай болуп, шала чиик хевирлиг конперт болу берген. Ырларның хөй нуруузуи лириктиг, ынакшыл темазында, а Төрээн чурт дугайында болгаш ескө-даа патриотчу ырлар уттундурган. Шүлүктер база-ла ындыг. Бот-тывынгыр коллективтериниң уран үүл конперттери концерт бүрүзүнге-ле «Көөн-Чыраам», «Хемчиним», «Оттүк-Даҗым», «Улуг-Хемим» дээш чижектиг кыска шүлүктүүштер-биле конперттн эгелээр чаңчылдыг болу берген. Шүлүктерниң болгаш сценажыткан бичии көргүзүлгелерни алганы база-ла тема талазы-биле эрги, бо хүнүң негелделеринге харыылавайн турар. Ажыл кылбас, улчумал кижилер дугайында интермедия көрүкчүлериниң сеткилии бичии-даа хөлзетпээн, аңаа каттыржып каан ол-ла.

Ылаңгыя көрүкчүлер конференсьеден улуг негелдеии салырлар. Концерттиң башкарыкчызы эш Горяева бо талазы-биле салым-чаяанныг болгаш мергежилдиг. Ынчалза-даа көрүкчүлерни бүгү-ле арга-биле каттыртыр дээш оралдажышкыны чамдыкта чедиишкии чок болган. Чүге дээрге моволотгарның утказы солун эвес болу берген.

Улуг-хемчилер моон соңгаар моонда солун. бедик утка-шынарлыг номерлерни. амыдырал-биле хаяы холбашкан конперттерни көргүзери бижыг бүзүрелдиг. Оларда талант, күш, аргалар бар.

С. БАЙР.

Чаа стадион

Чөөн-Хемчик районнуң «Сут-Хөл» совхозунуң Алдан-Маадыр салбырының комсомол организациязы болгаш комсомолчулары база аныяктары ВЛКСМ ТК-ниң VIII пленумунуң шиитпирлерн-биле танышып тура, ооң шиитпирлерин амыдырага боттандырар талазы-биле хүзөлгелерин алганнар. Олар революсчудайынчы чаңчылдарга аныяктарны кижизидер сорулга-биле Алдан-Маадырларның турлаа турган Кара-Даҗже поход кылып, ол черлерни чурукка тыртырып, пуктарын көргеннер. Оларны — ол ажыг кижини мында комсомол организациязының секретары Моңгуш Семдерек удуртуп чораан.

Суурнуң аныяктарының мурнунга база бир улуг сорулга турган. ол болза аныяк кижилерни күш-дамыр талазы-биле кижизидериниң кол үүлүү — күш-культураны болгаш спорттуу сайзырадырыгга стадионнуң улуг-ужур-дузалыын көргеш, суурга стадион тудуп. ону ВЛКСМ-ниң XV съездизиниге белеп кылдыр ажыдарын шиитпирлээн.

Чоокта чаа аңаа чаа стадион ажыттынар дээрээн бүгү Чөөн-Хемчик билип каапкан. Бистер совхозтуң эвээн каш ажылдакчыларын болгаш спортчуларын Алдан-Маадыр салбырының төвүнче хап чорупту-вус. Чеде бээривиске, стадионну ажок шимеп каан. херим ажинде Стадион «Найырал» деп бижип каан болду. Ооң иштинде индир база дерип каан. Аңаа корун турарымска, совхозтуң Бора-Тайга, Киров салбырларындан, Кызыл-Тайгадан, Иймеден, Чыраа-Бажы совхозтан, Хорум-Дагдан, Барыын-Хемчиктен хөй кижилер чыглып келген болду.

Стадионну ажыдарының митингии болган. Салбырның удуртукчузу эш Доплуг-оолдуң чугаазы радиобиле дыңналып келди, стадионну ооң ажыдын турганы ол. Ооң соонда совхозта комсомол комитединиң мурнуунан мен чүве чугаалаан, чамдык Орлан-оол, Уванья, Допаа суглер ышкаш эштериниң стадион тудуунга эки ажылдаанын демдеглээн мен. Ылаңгыя башкы Орлан-оол хүндүе школага ажылдап хүнзээш, дүне стадионуңуң хамык ажылдарын кылып турган. Мурнакчыларга ВЛКСМ комитединиң грамота бижиктерин тыныскылаан бис. Дараазында кедээ Совет даргазы эш К. Сергей сөс алган. Байырны чедирбишаан. Чүчүл, Орлан-оол дээш. ескелерге-даа өртектиг шаңналдарны тыныскан.

Пионерлер байыр чедирген соонда, митинг доозулган. Спортчу маргылдаалар эгелээн. 64 моге хүреш кеп, аңаа республикага билдингир моге Байыр-Белек шүүлген. Оолан үжүүрлешкеп. Хол бөмбүүнүң тала-ам-биле маргылдаага Бора-Тайга салбырның командазы бирги черни алган.

Стадионну долгандыр 250 дее мышты тарып олурткан, кудук база казып каан болгаш мында футбол, баскетбол. хүреш шолдери база бар. долгандыр сайгылгаан чырып турар.

В. ТАС-ООЛ.
совхозта комсомол комитединиң секретары.

ТЕЛЕГРАФ МЕДЭЭЛЕП, ДАМЧЫДЫП ТУР

Азия болгаш Африка чурттарында

НЬЮ-ЙОРК. (СЭТА). Америк информас агентилелдериниң корреспондентилериниң Сайгондан дамчыдып турары-биле алырга, Нгуен Као Кинии чалча ёзу-чуруму биле буддис иерархия «политиктиг түр дугуржулганы» чедип алган. Июнь 5-те башкарыкчы сайгон белүглелдиң составынга он буддистерни киирериигге Ки чөпшээрешкен.

Буддистериин улутулгазында чарлышкыны болу берген дээр бодалты америк корреспондентилер баш бурунгаар айтып. чедип алдынган дугуржулга үр эвес болур дээрзинге чигиинишкинии илергейлеп турар.

СИРИЙ УЛУСТУҢ ЧААЛАП АЛЫЫШКЫННАРЫҢ КАМГАЛААРЫ-БИЛЕ

ДАМАСК. (СЭТА). Улусчу камгалалдың дээди комитединиң элчегиниг хуралы Сирий Араб Республиканың иштики херектер министри М. Ашавиниң даргалаашкыны-биле болуп эрткен. «Ада-чурттуу камгалаары-биле чоннуң бүгү болүктерни мобилизастаар» дугайында хемчегерниң күүселдезиниң түңнедерии аңаа чугаалажып көрген.

Улусчу камгалалдың системазын девискээр-бүдүрүлге принциписиниг аайы-биле тургузуп турар. Кедээ сыур бүрүү, завод бүрүү боттарының улусчу ополченизиниң дружиналыг болур. Оларны өөредиргө кадр-даа база албандан халаашкандаа офицерлерни киириштирип турар.

КУДР-НУҢ ДАШТЫКЫ ХЕРЕКТЕР МИНИСТЕРСТВОЗУНУҢ БИЖИН

ПХЕНЬЯН. (СЭТА). Корей Улус-Демократтыг Республика болгаш бүгү корей улус «Аминьин болгаш Оожум океан районунуң чурттарының даштыкы херектер министрлериниң конференциязынга» чыыладырарыга удур шиитпирлиг демиселди чорудуп, империализмниң бодалын үзе шаварын оралдажыр дээрзин КУДР-нуң Даштыкы херектер министерствозунуң ында парлап үндурген бижинде чугаалап турар. Бо конференциязы чыыладырарының чыыдаа — ол дээрге, Азияның социалистиг болгаш хамаарышпас чурттарының база улустарынга удурутландырган агрессчи чаа шериг блогун тургузар дээр чүткүл-дүр деп, бижикте чугаалап турар.

Бодунуң америк аалериниң дужаалын ёзугаар Сеулга конференцияны чыыладырарының инициативазын бодунга алган чалча Пак Чжон Хиниң кеминг үүгедиглерин бижикте сөйгаап турар.

Бүгү социалистиг болгаш хамаарышпас чурттар база бүгү делегейниң дешилгелиг улустары каттыжыы алгаш, америк империализминиң агрессчи кеминг үүгедиглериге удур, Азияның болгаш Оожум океан районунуң чурттарының конференциязын министрлериниң деңнелинге арттирериигге удур шиитпирлиг демиселди чорударын ам Азияда тургустунган байдал негеп турарын бижикте чугаалап турар.

КОЛОНИЗАТОРЛАРНЫҢ ЧИДИРГИ

КАИР. (СЭТА). 33 англи солдаттар болгаш офицерлер олуртккен, 31 балыглаттырган, элээн каш шериг чүк машиналарын чок кылган — мурнуу аравий тура халыкчылар-биле сөөлгү тулчуушкуннарга колониалчы шериглериниң чидирги мындыг дээрзин МЕН агентилел дыңнаткан.

БАНГКОККА УЖУРАЖЫШКЫН

«Юниверсал пейпи ньюс» солунуң дыңнатканы-биле алырга, анаа Таиландының камгалал министриниң оралакчызы Тави Чуласаба бирээ АКШ-тың камгалал министриниң оралакчызы Уильям Фостер Мурнуу-Чөөн Азияда байдал-биле база Таиландыга америк шериг дузаламчызы-биле холбашкан делегеренгей айтырыгларны чугаалажып көрген.

МАЛАЙЗИЯ-ИНДОНЕЗИЯ ЧУГААЛАЖЫЫШКЫННАРЫҢ ТҮҢНЕЛДЕРИ

ПАРИЖ. (СЭТА). Индонезия биле Малайзия «ийи чурттарның аразында найырлачы харылзааларны катап тургузарын кандыг практиктиг базымнарга үндезилезе чогуур» дугайын принцип талазы-биле дугурушкан дээрии Франс Пресс агентилелдиң корреспондентизи Бангкоктан дыңнадып турар.

Үш хонукта үргүлчүлээн чугаалажышкыннар доозулган соонда Бангкокка парлап үндүрген кады кылган медеглелиигге Индонезияның даштыкы херектер министри Адам Малик биле Малайзияның премьер-министрииің оралакчызы Абдул Разак боттарының ийи казактарының аразынга шуут болгаш доктаамал харылзаалары тударының эргежок чугулаазын база айтыкан.

НИГЕРИЯДА БАЙДАЛ

НЬЮ-ЙОРК. (СЭТА). Сөөлгү хүиерде Нигерияның сонгу районнарынга болгулаан корум-чурум чок чоруктуң түңнелинде 92 кижи өлүртккен болгаш 506 кижи балыглаттырган.

Бо сан-медээлерни Нигерияның шериг часаа парлап үндүрген деп, Ассошиэйтед Пресс агентилелдиң корреспондентизи Лагостан дыңнаткан.

Сонгу Нигерияның администратиитит төвү — Кадуналдан келген тускай дыңнадыгларын ёзугаар алырга, можунуң бүгү девискээрииге корум-чурумну катап тургускан. 300 кижини тудуп хоргудаан.

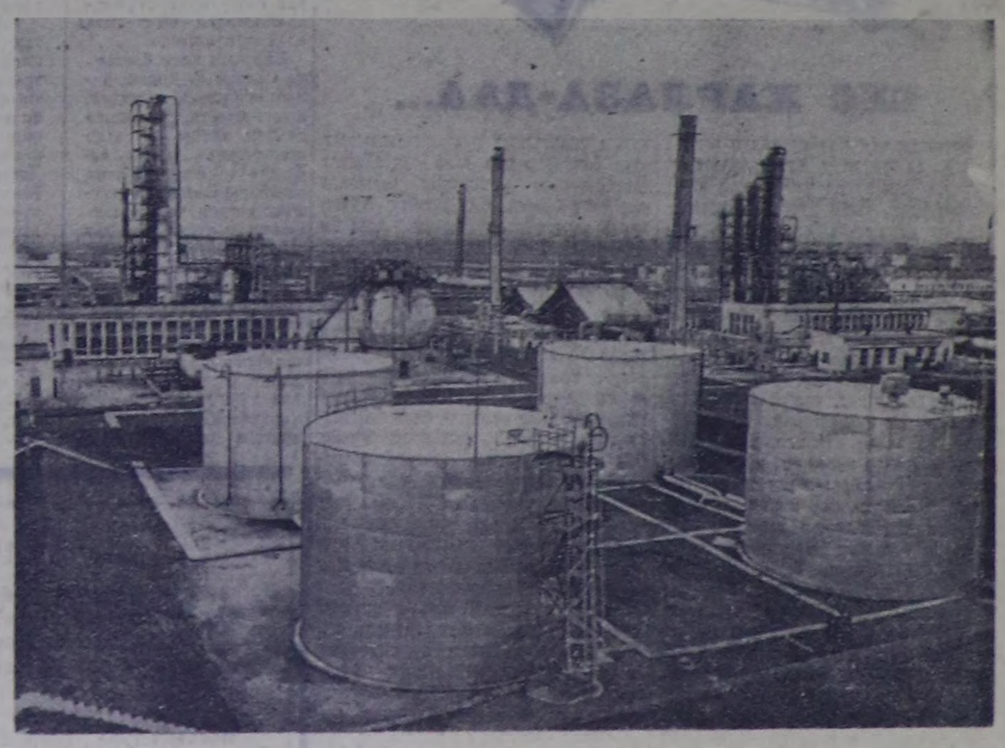

Болгарияның Улус Республиказында химия үлетпүрү онза дүрген темпилер-биле хөгжүп турар. Элээн хөй улут бүдүрүлгелерни тудуп турар. Совет Эвилелиниң дузазы-биле тутказ Бургасск химия комбинады алгыдып турар. Ам ол комбинат чыл бүрүде 3 миллион тоина нефтини ажылдап кылып турар. а келир чылда беш миллион тоннага четпес турар.

ЧУРУКТА: нефть-химия комплексизиниң ишти хевири.

Фото БТА-СЭТА-ныы.

Алдар-адыы өшпес чылчаар

Октябрьдың 50-чылынга

Чапаев — улустуң маадыры

Бистиң амгы үевистиң магалыг чаагайын, аас-кежиктиң ханызыбиле билип алырда, чонуун, Төрээн чуртуң артып келген оруун билип алыры эргежок чугула.

Уттундурбас 1919 чыл. Доннуң ак казактары Царицын (амгы Волгоград) хоорайже чоокшулап, контрреволюцияның Мурнуу, Чоон Урал белүглежишкиннери каттыжарынга чоокшулап келген кончуг берге үе турган. Ынчангаш Кызыл Шеригнин эң-не кол сорулгазы ону болдурбайн, дайзынның ол белүглежиишкиннерин түс-туста чылча шаварь турган. Аныяк совет республиканың иштики контрреволюцияга, дашткы интервенцияга удур демиселинин фронтузунуң ниити узуну сес мун километр чедип турган болза, чүгле Чоон фронтунуң кызыгаары Уралдан Каспий далайның эриктеринге чедир 1800 километр шейлүп чорутқан турган.

Ол үеде В. И. Чапаевтин отрядтары Заволжьеге, Саратов чоогунга болгаш Урал ховуларынга тулчуп чоруп турган Василий Иванович Чапаев — революцияның хөрээнге кызыгаар чок бергинген, аажок эрес-дидимн-биле чонунуң сеткил-сагыжынга үттүнүрбас тураскаалды арттырган шериг баштынчыларының бирээзи.

Делегейнин бирги дайынының үезинде ол онза шылгарап, дөрт геогр крестилери-биле шаннаткан. 1916 чылдың сентябрьда Василий Иванович аары-биле балыглаткан болгаш Саратовтуң шериг госпиталынче шилчиттирген.

1917 чылдың сентябрь айда ол Коммунистиг партияның кежигүнүнге кирген. 1917 чылдың декабрь айда Василий Иванович Чапаевти Пугачев хоорайның 138 дугаар чаагай шеригнери болдунуң командирнинге сонгуп алганнар. Ук болбаанда ол ядыылардан болгаш солдаттардан дайынчы отряд тургузуп алган.

Чапаевчилерниң дайынчы оруктары оон эгелээн. 1918 чылдың январьда Чапаевтин тургузуп алганы Кызыл гвардиязы Самарск губерниязынга болган кулактарның элээн каш тура халышкынналарын базышкан. 1918 чылдың май үезинде Чапаевтин отряды 3400 чыдалар болгаш селемелерлиг тургаш, Уралга генерал Толстиковтуң командылаанны кулактар армиязын чылча шапкан болгаш Самара губерниязынга хөделип турган иштики болгаш дашткы дайзыннар-биле сегиржин алышкынналарны кылган.

Чапаевтин ат-алдары бүгү Поволжьени дыргын тарай берген. Оон отрядынга муң-муң эки-турачылар кирип эгелээннер. Чапаевтин дивизиязынга латыштар, литовтар, башкирлер, татарлар, казахтар, кыргыстар, кытаттар, мадьярлар, румынналар, поляктар, чехтер, словактар, австрийлер, немецтер даэш ышкаш интернационалчы полктар киржип турган. Оларның иштинден хей бижилер Совет эрге-чагырга Аңаа өөренип тура. 1918 чылда Коммунистиг партияның кежигүнүне кирген, а ийи ай артканде ук школаның комиссары болуп берген.

1919 чылдың мартта фронтуда айдаалдың бергедеп турарының уруу-биле 70 командирлерни дарый хөстуруп үнүргеп бис. Оларның 30-ны Чапаевтин дивизиязынга, а 10-ну Гайның демир дег дивизиязынга кирген.

Бо берге үеде В. И. Ленин Заволжьениң коммунистеринге дайзыннарны дүрген базарынче угланган чагааны чоруткан. Болук курсантыларым-биле кады Чапаевтин 25 дугаар дивизиязынче чорупкан мен.

Василий Иванович бистин, чаа комиссарларның немешкенинге аажок өөрээн болгаш тур ыштанылга соонда часпас адарыкарны шылгаар мен даэш.

Чапаевке чаа комиссарларны хүлээлип бергеш, бодум ооскө шериг кезээнге албан арттирер даалгалыг чорупкан мен. Аңаа барган, В. И. Чапаевтин дивизиязынга хамаарыжыр В. И. Ленин аттыг 210 дугаар түскай бригаданың комиссарынга томуйлаткан мен. М. И. Фрунзениң командылаанны. Мурнуу чүк болүк 5 дугаар армия-биле кады дайзыннарга удур Бүгүрүслан хоорайже угланган шавар халдаашкынны кылгаш, май 4-те тиилелгени чедип алган.

Колчактарның шеригнериниң аразынга үймээннер үнүп, генерал Ханжин халажырының дугайында бижиглелин Колчакче чорукталы, 41 болгаш 46 дугаар полктар бүдүп артиллерия батареязын хөлга апкаш, кызылдарның талазынга келгени дыннаны берген.

Чапаевчилер майда колчакчылар-биле демиседин үргулчулеп турган. Чапаевчилерни чер болганга-ла хүндүлеп турган.

Ийи хүн түлчүүшкүнүүн түнелиинде, июнь айның 6-да, чапаевчилер Уфа хоорайны хостапканнар. Бо улуг түлчүүшкүннүн даэш Василий Иванович Чапаев Дайынчы Кызыл тук орден-биле шаннаткан.

Уфаны хостаанының соонда чапаевчилер чогуур ыштанылгаже үнгеннер. Ынчалза-даа ыштанылга үр үргулчулеэн. Олар актарга бүзээдеткен Уральск даэш демисежип киринкеннер. Чапаевтин дивизиязының халдаашкынын намдаар даэш, дайзыннар 150 километр хире шеелү ортедипкеннер. Ол хүннерде хат мурнуу чүктен халып турган, а бис сонгу талдан орттенген курган хөө тавартыг чорун орган бис. Дайзыннар суглар үнүп чыдар чергелерин үреп каапкан, а үзүг даэрге — 40 градус.

Чапаевчилер июль 11-де дайзынарның блокадаазын чала шургаан. Уральскже халдап киринкеннер. Хоорай камгалакчылары оларны үзүк-биле үткүп ап, Чапаевти хол кырынга октап турганнар. Улустуң маадыры Чапаевти кедээ мөңгеде сактып чорааннар даэш, авалар үргуларын хөл бажынга кодуруп турганнар.

Генерал Толстиковтуң армиязы мурнуу чүкче Каспийже аткаарлаткан, а чапаевчилер ону сүргеш чорупканнар.

Ынчалза-даа Уралдың ол ортен ховуларынга 25-ки дивизияның байдалы бакысарапкан турган. Ол берге түлчүүшкүннарның үезинде М. В. Фрунзе 25-ки дивизияның комиссары Д. А. Фурмановту кыйгыртып берген.

Василий Иванович Чапаев ынай бээр бадып тургаш:

— Байырлыг, Митяй! Хой-ле кадыг-бергелерни коруп келдивис, чарлыры хомудануыг-дыр — даэш.

Бодунуң туруштуу-биле, хүүда сагыга-чүрүмнүү-биле комиссар Д. А. Фурманов чугле дивизияның шериглериниге эвес, Чапаевке база үлегер-чижектиг турган.

Василий Иванович Чапаевтин өлгенинин соонда Дмитрий Андреевич Фурманов бодунуң «Чапаев» деп номунда оон дугайын мынчаар бижип турар:

«Онза талантылыг, өзүүчел, ёзулуг орус улустуң полководчузу, бодунуң соолгу тынызынга чедир чонга, партияга, революцияга бергинген бижи...»

Он-он чылдар эртер. Чаа үениң кижизи чонунуң хөрээ даэш өлгенинерни ырлардан дыннап, тоожу чугаалардан, номнардан номчуп, оларның чоорту-биле мөгеерлер Улустуң маадыры — Василий Иванович Чапаевтин эрес-маадырлыг чорууже, овур-хевири кезээ мөңгеде чонга артар.

В. ВЕРШИНИН,
25-ки Чапаев дивизиязының 210-гу онзагай адныгы бригадазының комиссары хөрээн. 1918 чылдан бээр партия кежигүнү.

ШООДУГЛАР БОЛГАШ ДҮЗААШКЫННАР

С. САРЫГ-ООЛ.

КАЖАН КӨӨРҮЛ?

(БАШТАКТАНЫГ ДҮЭТ)

Часкы харның шыгы хевээр,
Сарыг чечек шыгыраргаш,
Хамык шынаа, хову шаттар
Хаакыланыл, карак өөртүп.

ИЛИГИ ЫРААЖЫ

Колхоз, совхоз даргалары
Ховуларда командирлер,
Агрономнар ында шупту
Академик—эртемденнер.

БИРГИ ЫРААЖЫ

Харам, херик кижи мен бе?
Кайгап хаммас чүвем бар ийин.
Чайын, күзүн хөлчок илдең
Чаңгыс өөнүг шөлдер-ле хөй.

ИЛИГИ ЫРААЖЫ

Элик төрүп турлаашкы бээр —
Эзимнер боол, күзүн барып:
Савазырап, ажаамызрал
Сагышка-ла чедер дедаан!

БИРГИ ЫРААЖЫ

Карыш четпейн ара кадып,
Кандаан чыдар аңыстарны
Каш-даа чылда улай көргеш
Калган чоруур кижи-дир мен!

ИЛИГИ ЫРААЖЫ

Чаачал чыл боор чадавас дээш
Чажып каапкан дидиммер хөй,
Үнмейн баарга актылап каар
Ур-даа болбас амыр дедаан!

БИРГИ ЫРААЖЫ

Ырге безин ындыг шөлдү
Өртемген дег ара каапкаш
Тараа сөөртүр дүжүүн үндүрүп.
Дажыгланып көже бээр-дир.

ИЛИГИ ЫРААЖЫ

Шүгүмүлеп туру сен бе?
Чүүдүг-дур, каттыжар мен.
Чүгле төөкен үезинги
Чүс-чүс төнка халас боор-де!

ИЛИЛЭЭ

Гектар саны сүрер дээштин
Хей-ле күштү черже төптер
Когаралдыг «тарылганы»
Контрольчу кажан көөрүл?

Морзук биле дилги

(БАСНЯ)

Кара черниң көгүл сөөкей
Калчан Морзук бир-ле эртен
Пем черге ижээн кадып,
Ижин кылып хөлзеп турда.
Дилги келгеш, хөөрежилл деп
Дилег кылган дижир чүве.
Морзук тургаш, бодал чокка
Болгай-ла деп чөпшээрешкен.
— Күжүр аким, ат-ла болдум.
Хүнезинин мен-не билийн.
Каткы хөглүг болур болгай.
Кады ижээп кыштаар бис бе?

— Ынчангай-ла. Чүгле мешээ
Ылап шынын сөглеп бер аа?
Харлыг кыжы дужүп иээрге.
Халып чоруй барбас сен бе?
— Чүү дээрин ол, эргим акый.
Чүрээмнин сээ оргүүкеп мен...

Басняның моралынга
Бады шынчы сөзүм мындыг:
Морзук биле Дилги ийи
Бодавыже чарлы бергеп.

Моңтуп ДОРЖУ.

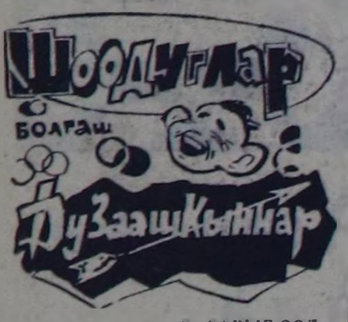

Тыппазы чок тывызыкпай

(ШООДУГ ЧУГАА)

оол шөйүп туруп берген. Оон домаанын төнерин маналаш, эргелекчиниң мойну артында-ла узап үне берген.

— Өле өшкү кандыг дидир сен? Дүргеп чугаалап көрөм, агбайым! — деп, дөстүүмейн айтырган.

— Шымдап-дектеп коруңер, дарга! Оон башка хуу өшкүүер ат болдур боор!

— Чүү болду? Мээң өле өшкүм канчап барды — дигеш, эргелекчи Өнчүлек түп-тура халаан.

— Дүгде, дүвүреңнг хавак баярында кара тал аразында... — деп, оол бала-ла шөйүп туруп алган.

— Кайда-чүдээнп чоор сен! Канчап барып-тыр? Дүргеп, согле!

— Ааранн, ында өөдүп калган чыдыр.

— Аажок чөөккүр, сүткүр өшкүүне болгай — дигеш, эргелекчи кезек када харлыга берген турган.— Келби-келбишаан домактанмас, канчап барган коңчуг тол сен?

«Моон-биле ам шыча дыка чугаалажып турар болза, ааранн өшкү ат боор-дур» кыдыр бодаап, дегинйле үнүп чорунтарын далажы берген.

— Мен ам дораан эмчи барып экелийн. Сен ол өшкүнү каракта турун кор. дом. Келгеш чажының бээр мен — дээш, аттанынпкаштын хап ыңай-ла болган.

Эргелекчи Өнчүлек суурга аттын сыр кара маңы-биле барып четкен. Кедээр хөнжүлер аалы баар деп турган мал эмчизин эзрежип турган, чалап экелгеп.

Кара кайгамчык чүве! Эргелекчи чортуп олура көөрге, өле өшкүзү дүште-дээ чок, туруг кырлап, оттап турган. Өшкүзүн турудан ырай боорда дүжүр ойладып алган, эмчиге шинчидип көрген. Көңгүе кап-кадык болган. Ам канчаар эргелекчи эмчиня демги аарыг бызааже чорудупкан. Ол оол колхозтуң аарыг бызаазынга сагыш човаан, ферма эргелекчизин мегелеп, мал эмчизин сүрдүрүпкени ол чүве-дир. Шынап-ла тыппазы чок коңчуг тывызыкпай болуп, эрес-ле болган оол.

Колхозтуң инженик бызаазы аарый берди даэрге, даарталап чылдамп, таваар олурүп турар, а бодуңуң хууда өшкүзү өөдүп берген деп мегелептерге от-көөче шурай берги дет, далай-хемге дүже берги дет дүвүрээр кижилер база турар боор чүве-дир аа деп пат-ла кайгаар мен ийин.

Т. КЫЗЫЛ-ООЛ.

— Моңу кайын апканың ол, күжүрүм?

— Даалы ойнаам, ойнап алдым ышкажыл — деп, ол харылаан.

Чаштынып турар ада

ФЕЛЬЕТОН

Каш чыл бурунгаар Өвүр районнуң Торгалыг суурга хып дээн аныяк эр школага күшажыл башкызы боол хап келген. Баштайгы чылдарда болу шору мөзүлүг-даа. ажылагайга сызымак, чазаның турда суг тас кижи болгаш.

«Кижиниң шокары иштинде» дижир болгай бис. Удавазында Анатолий Салчактың арагадарыга сундулуу ылерең келген. Ынчалза-даа школада бижыг коллектив ону багай сундулаашкыдан өй-шаапта камгалап алган.

Бир чыл хире болганда Салчак У. Донгак-биле өг-бүдениң тудуп, ажыл-агыйга кызымаа деиледп, тас-ла чурттап эгелээннер. Аныяк өг-бүлеге аас-кежиктиң ползбаны Саяна төрүттүнүп, соглеп четпес аас-кежиик аткан даң дег көстүп келген. А Анатолий чүнү кылганыл ынчаш? Акша-төгеринээ эккелбестээн, аралаар эш-оюу-даа кеңдээн. Калайының сургаашкыны аңаа-ла хей хилис барып, Анатолий оон кандыг-даа түңнел үндурбээн. Салчактың арагага сундусун, мораль талазы-биле будулуп бар чыдарын школаның чаа директор чеди билип турган хире-зинде-ле, кандыг-даа хемчег албаннындан орт улам өөскөөн. Школа директору эш Даваа, Салчактың «мергежилиниге» чудуп, арагалап чораадаа ажыл-агыйны утпас кижи» деп хей мактаашкыннар-биле кызгаарлаттывып турган. Мурнуку чылдарда дег, баш удур хемчээн алган болза, Салчактың өг-бүлезин-даа бүзүлбас иийк.

Анатолий бир-ле катап кадайынга савал киирип. курортка дыштанып ап көрөйн. акша төгериктен чыгдынып ап көрээн дээн. Канкадык олура. курортту кайчаң сактып келгенин Донгак пат-ла кайгаан. Ындыг-даа болза кады чурттап орган ажы канадыын быжыглап. курорттан алыр дээнде кым-даа кайын хоржок даэрил! Шайлалга ажылып турда Донгактың төрелдериниң бергени 5 хойну Анатолий Салчак чарыпкаш. курортче хапкан.

Дыштанып алгаш келгейде-даа оон кол-ла ышактылы — арага хевээр. Ынчалза-даа ажыл-агыйда четпестер чок. Мактадып. аас шаңналдарын удаа-дараа албыштаан. Эки ажылдыг башкы. төрелдеп чоруруу-биле. кат хонук өөлээ дилээрге. директор чөрүшээн. Каа-Хемче аалдаан Салчак ол оңаар барган. Чүгле бир ай чеде бергенде кадайынга чагаа келгеп. Ааранн эмчиде эмнеди чыдарын. деък үне албазын дыңнадып. каш акша чорудуп бээрин база дилээп. Ие күжүр алган шалыңын деъереин чорудуп бергеп. Херек кырында Анатолий кандыг-даа аарыгдан аарыпаан. арагалап чоруп турган. Школа база чеже маналр. Салчактың орнунда өске кижиин тып алган. Акша чагаан чагаалар кээп-ле турган. Анатолий чорала чартык чыл четкен. Саяназы бир харын харлапкан. Бир-ле катап Донгакка кылыны ажок чагаа келген. Чаыптарга Анатолийнин болгай. Моон мурнунда ол бичии саазынга каш сес бижип турган болза, ам дээрге чартык кыдыраап пшти. Алган кадайын дорамчыладыг сестер-биле соглеп. уруун алырын. бок-сагын почта-биле дамчыдып бээрин негээн болган.

Салчак Анатолий Торгалыг школазындан үнүп чорутка-ла үш чыл ажып турар. Сураа мнаар бир-ле черде ажылдаан болуур. оол база үнгеп. бир черде кирген болур. Ие күжүр чеже маналр. Хоойлу бәзүлаар негелде тургуларга. Өвүр районнуң улус суду Анатолий Салчакты уруунуң азыралынга акша төлеп чоруур кылдыр шиитпир үндүргеп. Өвүрнүң шагдаа киллизи А. Салчакты дилээ-ле ам сес ай ажып турар. Тывылбас деп харыы кээп турар. Херек кырында Салчак өскен-төрээн чери Каа-Хемниң бир-ле школазында башкылап турар. Ол чоокта чаа Кызылга ыяш-биле эт-херексел кылыр фабрикага тургап. дилеп турар деп дамчыыр чүтаа дыннап алгаш. будалдырып. Каа-Хемде чеде берген сураг бар. А. Салчак ышкаш адаларны бажын эттеңдирбейн. билиндирер үе ам келген.

Д. ЕНИСЕЕВ.

СОҢГУКЧУЛАРГА

Сонгулда хуну — июнь 12-де курорттарже. дыштанылга бажыннарынче бааp, шөлээлеп, командировкалап чорунтар белгаш хуула чоруктарын кылып баар сонгукчулар «Базылаар эргенин шынзылгазын» чурттап турар черинин аайы-биле сонгулда участогундан ап алырын бүгү сонгукчуларга Кызыл хоорукужскому ынналып тур.

Сонуургал-биле көрген

Украин ССР-ниң культуразының алдарлыг ажылдакчызы Глеб Горосовка удуртқан Сибирьниң шериг округунуң ыр болгаш танцының шериг ансамблиниң киржикчилери солун программалыг концерттиг бистиң республиканың ажылчыннарынга аалдап келген.

Оларның концертиниң программазында совет композиторларның ырлары. ССРЭ улустарының танцылары бар. Ылаңгыя үрер хөгжүмнүң үделгези-биле хөйден ырларны күүседкени көрүкчүлерниң кичээнгейин хаара тудуп тирар. Олар республиканың хөгжүмшии театрынга база культураның болгаш дыштанылганың Гастелло аттыг парыгының ногаан театрынга 4 удаа ойнаапнар.

Эргим аалчыларның солун күүселделерин чүс-чүс кызылчылар концерт санында-ла диңмиттиг адыш часкаашкынары-биле чылыг хүлээп алгылаан.

Ансамбльдиң киржикчилери ам республиканың барыын талакы районнарынче аттанынпканнар. Олар бирги концертин Улуг-Хем районнуң ажыл-ишчилеринге бараалгадырлар.

А. САЛЧАК.

Редактор К. К. КУДАЖИ.

Кызылдың башкы институдунуң бот-өөредилгелиг салбыры

бирги курска дараазында туснай эртемнер аайы-биле студентилер хүлээп алырын чарлап тур:

1. Биология болгаш химия.
2. Математика.
3. Орус дыл болгаш литература.
4. Орус дыл болгаш литература, тыва школаларга.

Киреринин экзаменнерин ийи бөлүктеп, баштайгызын 1966 чылдың июнь 5-тен 12-ге чедир дараазында эртемнерге дамаар:

биологияның туснай эртеминерингe — химия (аас-биле), физика (аас-биле), орус дыл болгаш литература (бижимел-биле);

математиканың туснай эртеминге — математика (аас, бижимел-биле), орус дыл болгаш литература (бижимел-биле), физика (аас-биле);

орус дыл болгаш литература туснай эртеминге — ССРЭ төөгүзү (аас-биле), орус дыл болгаш литература (аас, бижимел-биле);

тыва школаларга орус дыл болгаш литература туснай эртеминге — ССРЭ төөгүзү (аас-биле), орус дыл болгаш литература (аас, бижимел-биле).

Билдиринишкин, допчу намдары, ортумак эртеминин дугайында документизин (болу-биле), чурттап турар черинден база ажылдап турар черинден шынзылгаларны, күш-ажыл дептериниң хоолгазын, эмчи шынзылгазын, 3×4 хемчээлиг 4 фото-чуруктарны дараазында адресче чорудар:

Кызыл хоорай, пединститут, бот-өөредилге салбыры.

ИНСТИТУТТУҢ РЕКТОРАДЫ.

Хамаатыларның кичээнгейинге

Төлевирлиг ыяавыла страхованиениң дугайында Хоойлуга дүүштүр Курстрахованиениң инспекциилары 1966 чылда хамаатыларның ажыл-агыйларында бар тудугларын болгаш малдың үчёдун чоруткан. Үчёттүң түнелиинде хамаатыларның ажыл-агыйларында страхование хереглелдерин тывыскан.

Айыткан хереглерин ёзугаар хамаатылар страхование төлевирлерин дараазында чергерге киирер ужурлуг:

— кедээ чергерге — кедээ Советтерге;

— хоорай чергерге — Күрбанкының салбырларынга болгаш ажаалга кассаларынга, курстрахованиениң начальниктеринге, инспекторларынга болгаш агентилеринге.

1965 чылда киирбээн страхование төлевирлерин (өрелерин) хамаатылар бирги ээлчегде төлээр ужурлуг.

ХАМААТЫЛАР! Төлевирлиг ыяавыла страхованиениң талазы-биле төлевирлерни ой-шаапта киирип, өрелерин бээр чорукту болдурбаңар.

КУРСТРАХОВАНИЕНИҢ ЭРГЕЛЕЛИ.

Олчалыг билеттер кымдал?

1966 чылдың акша-бараан лотереязының талазы-биле (дөртку үндүрүлгезиниң) **ойнаашкыннарның тиражы бо чылдың июнь 16-да Новосибирск хоорайга болур.**

Тиражка таваржыр ойнаашкыннар: **«Москвич-408»** дээр автомобиль — 96, **«М-63-У»** биле **«Планета»** мотоциклдер — 480, **«Рига-3»** дээр мопедалар — 720, **соодукчулар** — 2880, **хеп чуур машиналар** — 1440, **чадаг-тергелер** — 480 болгаш өске-даа хөй үнелиг эт чүүлдери бар.

Оон ангыда **5.284.184 акша ойнаашкыннар бар.**

Лотерея билеттерин садып алырын утпанар! **Ажаалга кассаларының эргелели.**

КИНО

ИЮНЬ 4-ТЕ

«НАЙЫРАЛ»: «Тобаго утланыышкынның өскертип тур» 9.30, 11.15, 1, 2.45, 4.30, 6.15, 8, 9.45 шактарда.

«КАА-ХЕМ»: **Киночымнызы** 10, «Чиик аңылырал» 3.15, «Шербурггуң хол майгынчыгаштары» 5.15, 7.10, 9 шактарда.

«ЕНИСЕЙ»: «Шенелде хуусаа» 11, 1, 3, «Ыяш эрегелер» 5.30, 7.30, 9.20 шактарда.

«ВОСТОК»: «Максим Перепелица» 11, 3, «Вернер Хольттуң ужуралы» 6, 9 шактарда.

«ЧАЙГЫ»: «Солдаттың адазы» 5, «Донгалыг кыс» 7, 9 шактарда.

РЕДАКЦИЯНЫҢ адресизи:

Кызыл, Шетинкин—Кравченко кудумчуг, бажың № 3. ТЕЛЕФОННАР: Редакторуун 24-63, редакторуун ордалакчыларының 25-24, 25-38, харыысалгалыг секретарының 23-35, партийжи амыдыралы киллизиниң 23-54, агитация болгаш пропаганда киллизиниң 37-13, кедээ ажыл-агыйы киллизиниң 21-47, үзетөүн киллизиниң 22-64, чагаа ажылчыы болгаш кедээ корреспондентилер база совет тургузуг болгаш амыдырал киллистериниң 21-27, иштики информация киллизиниң 20-60, бухгалтерияның 31-75, корректорларының 27-41. Солун келбейн бажында 32-75 телефоннар ыглаан.

Тыва АССР-ниң Министрлер Чөвүлелиниң чанында партиялга эргелелиниң типографиязы. ТС—00648

БҮГҮ ЧУРТТАРНЫҢ ПРОЛЕТАРИЙЛЕРИ, КАТТЫЖЫҢДАР! 1925 чылда үнделип эгелээнзе

ШЫН

СЭКП Тыва обкомунуң, Тыва АССР-ниң Дээди Соведининиң болгаш Министрлер Чөвүлелиниң органы

№ 132 (6463). 1966 ч. июнь 5, воскресенье ! Өртээ 2 көп.

ПЛЕНУМНУҢ ШИИТПИРЛЕРИН — АМЫДЫРАЛГА

Кичээнгейни — суггарылгаже

Улуг-Хемниң тараажылары, бүгү совет улус-биле бир дем ей, Совет Эвилелиниң Коммунистиг партизының Төп Комитединиң чаа болуп эрткен Пленумунуң чугаалаткан айтырыгларын амыдыралга боттандырар дээш ам бо хүнүрде чамдык хемчеглерни ап чоруп турар.

Чердең бедик дүжүттү алырының бир кол кезээ — суггарылга. Гектар бүрүзүнүң дүжүттүүн бүгү хемчегбиле бедидери кодээ ажыл-агыйның будурулгезин, ылангыя тараа будурулгезин хөгжүдүрүнүң түлүүрүг олдур. Районнуң колхоз, совхозтарында чер суггарар бригадалар болгаш звеноларны түс-түзүнде быжыглаан. Чер суггарарының ажылын экижилер база суггарылганың аргазын шынарлыдар талазы-биле районнуң суггатчыларынга семинарны «УТКА 25 чылы» совхозка организастаан. Районга бо чылын 6665 га черни суггарарын планнаан. Оон-биле чергелештир 143 километр бута-арыктарны аштаары база көрдүнген.

Ам бо хүнүрде районнуң тараа шөлдеринде 152 суггарыкчы составтыг бригадалар, звеноолар ажылдап турар. Бүгү, арык аштарынга база черни суггарарынга «УТКА 25 чылы» совхозтуң болгаш «Бүш-ажылдың хөгүүр» колхозтуң тараажыларының бо чазын киирген ажылын демдеглээри эргежок чугула. Суггатчыг черлерин ажыглаарынга совхозта эр. Хлебников, «Бүш-ажылдың хөгүүр» колхозта чер суггарыкчылары Василий Буулар, Александр Обухов, Хүлер-оол Кыргыс, Жданов аттыг колхозта Доспан-оол Кара-оол олар тергиин эки ажылдан, суггарыкчыларның мурнукы одурүүнүң чөрүп турарлар. Ам бо хүнүрде тарылга мурнунуң үш муң үш түс тозан дерт га тараа шөлүн, бир муң ажыг га аңаа сиген шөлүн суггарган. Нинтизи-биле 4500 га тараа болгаш сиген шөлүг эки шынарлыг суггарылган. Тараажыларның ортузунда Пленумнуң шиитпирлерин танылжары киирип түлүк эгелээн. Пленумнуң шиитпирин күүседиринге «Найырал» совхозтуң дивискээринде чыдар «Найырал» болгаш Аймырлыгның суг системалары улуг дузалы четирер ужурлуг. Ынчалза-даа черни суггарарының талазы-биле районнуң ажыгтагыйларында четпестер ам-даа хөй.

Районнуң суг ажыл-агыйының черн, оон улуртукчузу эш Терешенко ам-даа четпес ажылдан турарын демдеглээри чугула. Ынчангаштың черни суггарарының болгаш ону суг-биле сайыралдырының, хөй дүжүттү алырының талазы-биле Улуг-Хем районнуң тараажылары ам-даа улуг ажылдерең кылып, Пленумнуң шиитпирлерин амыдыралга күүседип шыдаар.

С. ХЕРТЕН.

МАЛЧЫННАРГА КИНО КӨРГҮЗҮҮ

Бистиң малчыннарывыс ниитиниң малының баш санын өстүрүп, оон продуктулуг чоруун бедидер, эът, дүк, суг будурелин новүдедир дээш бүгү күшүн салып, кыштың чыкылама соогунга, чайның изинге бичө-даа төрлүш диилеп, зрес-маадырывыг ажылдап турарлар.

Партия болгаш чазак малчыннарның күш-ажылын бедии-биле үнелеп, оларга чоргаарланып, малчыннарже аажок улуг сагышты салып, ол талазы-биле чугула хемчегленни хүлээп ап турар болгай. Бо дугайында тодаргай хөреч болза, СЭКП-ниң XXIII съездизиниң салган сорулгаларында, партияның болгаш чазактың үндүрген шиитпирлеринде малчыннарның культура, амыдыралын бедидер дугайын өнзалап демдеглээнин болур.

Малчыннарның культурлуг негелделерин хандырары бирги чергенин чугула айтырыгларының бирээзин. Ынчангаш культура-чырыдыышкын албан черлериниң хөй-хөй ажылданчылары бөттарының ажылын оларже угландырган. Бо талазы-биле бистиң республиканың кинофикация черлериниң ажылдаачылары база-ла бөттарының үлүг-хүүзүн киирип,— ажылчы ченнүң коммунистиг нижизидилгезиниң күчүлүг чепсээ болур кинону малчыннарга көргүзүп, оларның культурлуг негелдезин хандырар хүлээлгезин күүседип турар. Бо чылдың баштайгы кварталынган эгелээш-ле Таңды районнуң кинофикаторлары (директору М. Д. Попынцев) чонга кино көргүзериниң талазы-биле республиканың бирги черин азыраан. Ылаңгыя олар малчыннарга кино көргүзерин нөүлдүр-ле эжижиткен. Көмүп чоруур автокино дөмтөттүнган график ёзугаар районнуң ажыл-агыйларының суг-бараан фермаларын, хөйжү бригадалар төптөрин, бөлүк малчыннар аалдарын дөмтөмөл эргип турар. Ол ышкаш суурларда киноустановкаларның механиктери малчыннарже улуг кичээнгейни салган. Недээ ажыл-агыйның дүрмүлга станциязы малчыннарга кино көргүзери-биле тускай машинаны быжыглаан. Ол ажылды станцияның партия организациязы, ажылчын комитединиң хөлгө ап, удуртулга контрольду нүүтелдирген. Малчыннарга кино көргүзер амыл Каа-Хем районунда база-ла багай эвес.

Бистиң республикада эки ажылдыг киномеханиктер хөй. А. Танов, О. Маадыр-оол, В. Загороженый (Чөөн-Хемчик), П. Белоусов, Саичы Назым-оол, Д. Букатов, Н. Могильников (Улуг-Хем), И. Даньшин (Тожу), М. Даш-оол (Барыын-Хемчик), Л. Бутеринна болгаш өскелер-даа малчыннарның кино көөр талазы-биле негелдезиниң эки хандырыкчылары апарган.

Чамдык районнарның кинофикаторлары малчыннарже улуг кичээнгейни салып турза-даа, республиканың байдал бир дескиже эвес болуп турар. Ылаңгыя бистиң эң-не хөй малдыг, хөй малчыннарлыг Өвүр, Бай-Тайга, Эрзин, Тес-Хем дээш ышнаш районнарывыстың малчыннарыңга кинону дөмтөмөл эвес көргүзүп турар. Малчыннарның хөйүү ай-айы, чыл-чылы-биле кино көрбес чоруктар бар. «Сут-Хөл», «Найырал» совхозтарның ыраак одарларда малчыннарының бир чыл хире үениң дургузунда кино көрбээнин чүнүң-биле тайылбырлаарыл? «Өөк» совхозтуң Тарлаг салбырының малчыннары кино көрбээндем бээр дыка ур болган.

Район бүрүзүнде-ле автокино машиналары (шупту 13) бар. Оларның көл хүлээлгезин малчыннарга, фермаларга, бригадаларга кинону үзүктелишкин чокка көргүзери деп чүве билдингир. Ынчалза-даа оларның хөйү малчыннарның негелдезин, боттарының хүлээлгезин ыракта чедир күүсетпейн турар. Харын-даа көмүп чоруур кино машиналарын өскээр амыглаар чоруктар бар. Чижээ, Бии-Хем, Барыын-Хемчик, Бай-Тайга районнарның көмөр кино машиналарын чүүк сөөртүрүнге, өске чоруктар кылырынга амыглап турган болгай. Бии-Хеминиң машиназын малчыннарга, фермаларга кино көргүзер графигин үскеш, дыштанырынга, балыктап мунарынга амыглаар чоруктарны эртнен чылын болдургулаан. Көмөр кино машиналарын канчаар амыглап турарыл дээрзин райнүүскомнар четпес контрольдап турар. Малчыннарга кино көргүзериниң графигин бадылап, оларның амыдын шыкгыы контрольга алыры, удуртуру СЭКП райкомнарының, райнүүскомнарның дөрт хүлээлгези болгай.

Тыва АССР-ниң Дээди Соведининиң VIII сессиязынга республиканың культура-чырыдыышкын албан черлериниң амыдын чугаалап тура, малчыннарга кино көргүзеринде шыкгыы четпестерниң барын, ону болдурбазын айтып, сессия бо талазы-биле тодаргай сорулганы салган. Ол шиитпирни чамдык райнүүскомнар, недээ Советтер мынчага дээр багай күүседип турар. Республиканың кинофикация эргелели (начальниги А. Н. Аранчаа) малчыннарны кино-биле хандырарын ыракта четпес боттандырып турар.

Малчыннарга кино көргүзеринде четпестерни чайлаткаш, ону эжижидер дугайында кандыг амыдарны, хемчеглерни ап чорутса эмил дээрзин СЭКП райкомнары, райнүүскомнар кино четкилериниң директорлары шыкгыы боданып көөр хереп. Малчыннарга кино көргүзерин үндезинибиле эжижидер хемчеглерни Недээ ажыл-агый министерствозу, республиканың кинофикация эргелели амыдап кылыр үшүрлүг. Чүгле малчыннарга көргүзеринге амыглаары-биле чиңге пленкалыг киноаппаратураларны үндүргүлээш, республиканың бүгү колхозтарынга, совхозтарынга хуваагылаан турбуже, чамдык ажыл-агыйлар ону амыглавайн турары шын эвес.

Мал ажылының мурнакчы дурмулгазын, оон эртем талазы-биле чедимшкиннерин көргүскен документалдыг кино-чуруктарны малчыннарга көргүзеринче кичээнгейни улгаттырар хереп. Чамдык киномеханиктер малчыннарның машина барып шыдавас черде турарыңга сылдап алгаш, оларга кино көргүспейн баар чоруктан үштүнар ой келген. Шак ындыг черлерге киноаппараттарын аът транспорту-биле чедирериниң бүгү-ле аргалары бар.

Бо хүнүрде малчыннар дүк кыргыыр пунктуларга бөлүк-бөлүк болуп алган иээп, оон чөөн навыларында бөлүү-биле чурттап турар, ынчангаш киномеханиктер боттарының ажылын бо хүнүрде оларже угландырар.

Малчыннар удавас тайгаже чайлаглап үнүптер. Мал семиртилгезинде турар ол кижилерге кинону көргүзеринче кичээнгей салыры механиктериниң хүлээлгези болурундан аңгыда, партия, совет, профэвилел организарының база-ла харыылаар чугула херээ болур.

Аймырлыг хөвүзүнде, «Найырал» совхозтуң ажыл-ишчилери хайнышкынның ажылдаан. Ында колдуунда суггарыкчылар — черниң ээлери. Оларның кол сорулгазы — бедик дүжүттү алыр дээш бүгү хемчегленни алыры. Ында аныяктар ийи эвлчег-биле ажылдап турар. Бо чурукта комсомолчу-аныяктар бригадазы Аймырлыгда чер суггарылгазында—солагай таладан оң талаже Лопсан Бактай-оол, Сайза Эрес-оол болгаш Тюлюш Ак-Нова. Фото С. Феоктистовтуу.

ХӨВҮЛАРДАН МЕДӘӘЛЕР

ДҮЖҮТ ДЭЭШ ДЕМИСЕЛГЕ

Таңды районнуң «Тиилелге» совхозунуң шөлдеринге хат болгаш бөк үнүттер чылдың улуг когаралды чедирип турар. Оон-биле канчаар демисежирил? Мында харыыны совхозтуң ажыл-ишчилери үш чыл бурулгаар тып алган. Ол үүл дээрге ынчаарда 2500 гектар шөлге көрүүнү чаңгыс болгаш хөй чылдыг үнүттер-биле курултурун таваан. Чыл болгонда дөмөн дүүштү кудулаан черден гектарга оваштыр 8 центнер сигенни совхоз алгаш.

Амгы үеде «Тиилелгениң» ажылчилери көрүүнүң хаттан үреликтерге удур демисеглиг ол аргазын дидимн-биле ажыглап турарлар. Бо талазы-биле совхозчуларга идегелдиг чүүл — хөй чылдыг үнүттерни тарыыры болуп турар. Ылаңгыя житиик дээр тараа баштыг оттуг тарыыры улуг ажыктыг болган. Оон үжурунда арткан чылдың күзүүнүде оон үрезинин чыыр дээш шөлче хөрөжөннер болгаш школачылар үнүпкеннер, ынчангаш хөй үрезинни олар чыып алган.

Ужар чүүл-биле химиктиг арыглаашкын кыыры база улуг ужурдузалыг болган. оон хараазында мурнунда эң-не бөктүг чыткан черлерден ам эки черлерден алганыбиле домей дүжүттү алган болуп турар. Ынчангаш бедик дүжүттү алыр дээш янзы-бүрү хемчегленни алыр чорук совхозка улуг ажыктыг боорн чугаажок.

МЕХАНИЗАТОРЛАР ЧЕТЧИР

Механизатор болуру—хүндүлүг херек. Ону «Барлык» совхозта экижи-биле билип турар. Совхозтуң бо талазы-биле чоргаарлаамыр кижизи —Хомушку Онгай-оол, оон болу — эң доре трактор-хөвү бригадазының бригадири болгаш Тыва АССР-ниң Дээди Соведининиң депутады. Оон дүнмазы Баир Онгай-оол база ында хүндүткелдиг кижи болуп турар. Олар дээрге бүдүн ег-бүлеңи-биле гаражже, мастерскаяже, хөвү дурлагларынче чоруптарлар.

Бо совхозта 1963 чылдан эгелээшле өске районнардан, хоорайлардан механизатор кадрлар диливес болуу берген. Ол канчаар чедип алдынганыл? Механизаторлар белеткөрүнүң курузу ам ында үшкү чылда ажылдап турар. Бо чылдың эгезинде үзеен тараажылар комбайнерлер, трактористер болуп үнүглээн. Олгла хире санныг трактористер болгаш комбайнерлер биилеп бедиткеп. Машина-трактор мастерскаязының эргелекчизи Т. Тожуле болгаш инженер П. Поселовский ол эки херектерни баштап турганнар.

Мынчангаш сезоннуг кампания үеэзинде механизаторларның ийи эвлчег болуп ажылдаарынга кижилер четчир болуп турар.

УЕ-БИЛЕ ДЕНГЕ БАЗАР

Ол-ла совхозта суггарылга ажыгы бир кол черни эзлеп турар. Эрткен чылын районга кандаашкын болуп, курлат хат көвүдеп турган болза-даа суггарылганың ачызында ортумаа-биле бир гектардан 9,6 центнер тарааны совхоз алыр арганыг болгай.

Бо чылдың чазын суггарылга талазы-биле эки үткүүр дээш. анаа чамдык ажылдарны кылылаан. Мынчангаш ук совхоз колдуунда мал ажылдыг чүве болганда, мал чемининг талазы-биле суггарылганы канчаар ажыглаарын ап көрөөли. Бо чылын анаа 1100 гектар кукуруза шөлүн болгаш 250 гектар сигеп кезер черлерни суггарар. Чаңгыс болгаш хөй чылдыг силеннерни база оң-оң гектары-биле суггарар болдап турар. Моон ужурумда суггатчыларының саның көвүдеткен.

Беш чыл планның ёзугаар ажырга совхоз суггаттыг чёрни хөй гектарга калбартыр. Бо ажыл бо чылдан эгелээш-ле боттанып эгелээр.

С. ДЮЖАКОВ.

ИЮНЬ 12—ССРЭ-НИҢ ДЭЭДИ СОВЕДИНГЕ СОҢГУЛДА

СОҢГУКЧУЛАР-БИЛЕ УЖУРАЖЫЫШКЫННАР

НОВОСИБИРСК. (СЭТА). Июнь 3-те Опера болгаш балеттиң академиктиг театрынга Новосибирск-Октябрьск округтуң соңгукчулары ССРЭ-ниң Дээди Соведининиң Эвилелдиң Советиниң депутадынга кандидат, СЭКП ТК-ниң Политбюрозунуң кежигүү, РСФСР-ниң Министрлер Чөвүлелиниң даргазы Геннадий Иванович Воронов-биле ужурашкан.

Г. И. Вороновтуң чугаазын чыылганнар чылыы-биле уткаан.

ТБИЛИСИ. (СЭТА). Июнь 3-те Тбилиси-Кировск соңгулда округтуңу соңгукчулары ол округнуң талазы-биле Националдар Соведининиң депутадынга кандидатты ССРЭ-ниң Дээди Соведининиң депутадынга кандидат, СЭКП ТК-ниң Политбюрозунуң кежигүнүге кандидат, Грузиянын КП ТК-зының бирги секретары В. П. Мжаванадзе-биле ужурашкан.

Эш В. П. Мжаванадзеңиң чугаазын соңгукчулар чылыы-биле уткаан.

ТАШКЕНТ. (СЭТА). ССРЭ-ниң Дээди Соведининиң Националдар Соведининиң депутадынга кандидат, СЭКП ТК-ниң Политбюрозунуң кежигүнүге кандидат, Узбекистанның КП ТК-зының бирги секретары Ш. Р. Рашидов-биле соңгукчуларның ужуражышкыны болган.

Катап-катап ыяк хынаар

ССРЭ-ниң Дээди Соведининге соңгулдага белеткел ажылдары Тес-Хем районнуң төвү—Самагалдай суурда организастыг чорун турар. Соңгулда участогун дерип кылган соңгучуларның дамзызы четчелеттинген. Партия организациляларының агитаторлары кандидаттар дээш агитацияны калбартқан.

ССРЭ-ниң Дээди Соведининиң Эвилелдиң Соведининге соңгулда талазыбиле Кызылдың № 409 соңгулда округунудан депутатка кандидат, СЭКП Тыва обкомунуң бирги секретары эш С. К. Токаның, РСФСР-ден Националдар Соведининге соңгулда талазыбиле Красноярскининң № 16 соңгулда округунудан соңгутчулар депутатның кандидады эш Б. П. Бешевтиң, Националдар Соведининге соңгулда талазы-биле Тес-Хеминиң № 654 соңгулда округунуң талазы-биле депутатка кандидат эш И. С. Данзурунуң ажыл-амыдыралы соңгукчуларга таныштырар үе улустуң дээр.

Ам болур соңгуланың онзагай байдалыя, чайын артерин, бадылаашкын артеңгининг 6 шактан эгелээш кежээкиниң 10 шакта доостурун участок соңгулда комиссиязының кежигүнери, агитаторлар соңгукчуларга чугаалап берип, соңгулда хүн—июнь 12-де коммунистериниң болгаш партия кежигүү эвестериниң бүлүдээс блогу дээш бадылаашкынларын бээринче соңгукчуларны кыйгырып турааллар.

Соңгулда документилерни четчелеттинген, соңгулда участогунуң белеткели доозулган, участок соңгулда комиссиязы катап-катап хынаттынып турар.

Ч. ЧОРБАА,
участок соңгулда комиссиязының даргазы.

• • •

Улуг-Хем районнуң Көк-Чыраа кодээ Соведининиң девискээринде турустунган соңгулда участоктарында ССРЭ-ниң Дээди Соведининге соңгулдага белеткел ажылдарының дугайында айтырыгны кодээ Советтиң күүскомунуң хуралыңа чугаалашкан.

ССРЭ-ниң Дээди Соведининге соңгулда чорудар талазы-биле кодээ Советтиң девискээринде беш соңгулда участоктарды турустунган, оларның дериге шимелдеп шыпкаан, соңгукчуларның данзызы хынаттынган, арыг кылдыр парлаттынган. агитаторлар соңгукчулар-биле агитас-массалыг ажылды күштелдирген.

Ам соңгулга болза соңгукчуларның шимчашкининиң хайгаараары, соңгулланың болуп эртер шагын соңгукчуларга угаадыры болур.

О. ТАВАА.

• • •

ССРЭ-ниң Дээди Соведининге соңгулда кампаниязының эң-не харымсалгалыг сеелгү неделязы арткан. Участок соңгулда комиссияларының партазары, секретарлары болгаш кежигүнери быжырымчалыг хынаттынар, соңгулда документилерин мааладып хынаар, бадылаашкын бээр черлериниң дериде шимелденинге кичээнгей салыры чугула. Улуг-Хем районнуң Чаа-Хөл, Кызыл-Даг, Үрбүп, Ак-Туруг, Арыг-Узуу суурларында турустунган участок соңгулда комиссияларының ажылынга улуг четпестер турганын өткен, амгы үеде соңгулда участоктарында ажылдар хайнышкынның чорун, соңгулда участогу бүрүүнде белеткел ажылдары ышкаракаан.

Партия организацияларының агитколлективтери соңгукчулар ортузунга улуг ажылдарны чорудуп, депутаттарга кандидаттар дээш агитацияны улам-на калбартып турар.

А. ДОҢГАК.

Кандидаттар соңгукчуларда

Бии-Хем районнуң «Кызыл тараачын» колхозунуң даргазы, Социалистиг Күш-ажылдың Маадыры эш ПЕТР ВАСИЛЬЕВИЧ АСТАФЬЕВ ССРЭ-ниң Дээди Соведининиң Националдар Соведининге соңгулда талазыбиле Бии-Хеминиң № 651 соңгулда округунудан депутатка кандидат. Депутатка кандидат-биле соңгукчуларның ужуражкынның хуралдары политиктиг болгаш күш-ажылчы байдалга эрткилээн. Хүттүг болгаш Севинниң соңгукчулары-биле ужуражкынынарга санал бергештер чоннуң аңаа көргүскен бедик идегелин ол күүседип шыдаар дээрзин илереткен.

ССРЭ-ниң Дээди Соведининиң Националдар Соведининге соңгулда талазы-биле Тес-Хеминиң № 654 соңгулда округунудан депутатка кандидат, Тес-Хем районнуң «Чодураа» колхозунуң хойжу бригадазының бригадири эш ИВАН СИМЧИТОВИЧ ДАНЗУРУН Тес-Хем районнуң О. Шынаа, Ү. Шынза. Самагалдай суурларында соңгукчулары-биле ужурашкан. Санал берген улус хой ажылын хөгжүдер талазы-биле эш И. С. Данзурунуң дуржулгазын үнелеп, мал ажылын сайзырадыр талазы-биле арга-дуржулгазын малчыннарга бээрин кандидатка чагаанныр.

Улуг-Хем районнуң «Күш-ажылдың хөгүүр» колхозтуң мурнакчылары Москва чоруур. колхозтуң баштаар черн болгаш партия организациязы социалистиг чарыштың түнелеин киирген, ол дээре болган нижилерин ынаар чорудуп турары ол. Бо чурукта Москваже чоруур бөлүк колхозчулар-дыр. Солагай талаңнадан оң талаже: А. Рассохин—тракторист, А. Блинова—бызаа ажаакчызы, К. Чолдак-оол—кадарчы, ол чоокта чаа «Күш-ажылчы шылгараал» деп медаль-биле шаңнаткан.

Фото С. ФЕОКТИСТОВТУУ.

ТЕЛЕГРАФ МЕДЭЭЛЕП, ДАМЧЫДЫП ТУР

МАРП-ниң XV съездизинге алдар ыядыр.

УЛАН-БАТОР. (СЭТА). Моолдун Ардтың революцүг партиязының XV съездизинге алдар болдурган социалистиг чарыштың калбарлыышаан, үлетпүр будурулгелериниң ажыл-ишчилери улуг чедимшкиннерни чедип алган. Энергетиктиг үлетпүрүнүң будурулгелери беш айларның дургузунда планнаанындан 12,1 хуу электроэнергияны ажылдап үндүрген. Улан-Баторнуң үлетпүр комбинадының фабрикалары болгаш заводтары 36,4 хуу хөй продукцияны будуруп үндүрген.

ЧАА НЕМЭЭШКИН

Бо чылдың январь бирден бээр Франциянын Коммунистиг партиязының хүрээлеңинге 25 муң чаа кежигүнүер немешкен. Ол үеним дургузунда партияның 600 чаа үүлерин, оон иштинден 220 үүлерин будурулгелерде тургускан.

(СЭТА).

Президент Джонсоннуң медеглели

ВАШИНГТОН. (СЭТА). Чоокта чаа Ак бажыңга кабинеттиң хуралын президент Джонсон эртиргеп. Даштыкы күрүнелерге экономиктиг «дузалаамчының» айтырыгларын, АБШ-тың конгрезиниң амгы сессиязында көрүп турар хөөлүү-дурум саналарын, америк экономиканың байдалын болгаш перспективаларын, база чурттуң өске-даа иштики айтырыгларын ол хуралга чугаалажып көргеп.

Хуралдың соонда журналистерге президентиниң медеглээнин болаз. Мурнуу Вьетнамда политиктиг кризистиң айтырыы кабинеттиң хүн чурумунга кирбээн чүве. Мурнуу Вьетнамда политиктиг байдалдың дугайын чугаалап баарын дилээн корреспонденттерге берген харыызынга президент Джонсон Сайгонда илереттинген үй-байай чорукка америк чазак дүүреп турар дээрзин медеглээн.

Сайгонга конституция ёзугаар чазактың» тургустунуп болурунга бузурелин Джонсон илергейлээн. Бо угланымышкын талазы-биле ыка күжениишкинниг хөделип турар бис» деп. ол демдеглээн. Мурнуу Вьетнамда политиктиг хөлөзашкиннерге улуг кичээнгейни америк солуннарның керүлүүрүп турарынга болуунун таарзымайн турарын президент илергейлээн.

Президент Джонсон бирги хереглелдин эргежок чугула барааннарынга ортектериниң өөрүп турары-биле хөлбаштыр дүүрүлгезинин чажырбайн турар американнарның сеткил-сагыжын оожургадырын шырбайбышаан, АБШ-тың экономиктиг байдалын иделе өөртүр хевир-биле көргүзерин чугаалап турган.

Айда барып хонупкан

НЬЮ-ЙОРК. (СЭТА). «Сервейор—1» дээр америк космос аппарадын май 30-де салып үндүрген болгаш ол аппарат июнь 2-де Айга чымчак хонуушкуунуу боттандырган.

Пасаднадан дыңнатканы-биле алырга, «Сервейор—1» Черден берген бүгү команданы күүсеткен болгаш хонупкан соонда баштайгы телеметриктиг медээлерни дамчыдып берген. Айның кырынга хонуптарының мурнунда Черден берген медээлерни ёзугаар «Сервейор—1» аппаратта тормаазаар ракеталарны ажыглаашкан. Ол ракеталарның дузазы-биле хонуушкуунуң дүрбедиишкинин шакта 3 милыге чедирген.

«Сервейор—1» нарын космос аппарады болуп турар болгаш оон деңзээн 2200 фунт. Ону хүлээп алыр болгаш дамчыдын бээр дериге база телевизия камера-биле чепсегээн. Пасаднадан медээлээни-биле алырга, «Сервейор—1» Бурь океанның районунда хонупкан. «Сервейор—1» дээр космос аппарады 12—13 хонукта ажылдаар боор деп болдап турар.

Айга барып хонуптан соолуңге 35 минута болгаңда «Сервейор—1» баштайгы фото-чурукту Черже дамчыткан.

УЛУСЧУ КОНТРОЛЬ ИЛЕРЕДИП ТУР

ШИИТПИРЛИИ-БИЛЕ ИЛЕРЕДИР ХЕРЕК

Улусчу контрольдуң Эрзин район комитеди бир чүгүлә айтырыгны хөлга алган. Ол болза көдээ ажылагый уставында каржы хажыдымышкыннарны шиитпирлиг эвериниң үгланган хемчет болур. Район комитеди «Коммунизмче орук» колхозта Уставты хажыдып турар чорукту эскерип каан, ынаар түскай комиссинны чоруткан, ыпалдыны кылган, оон түнелии район комитединиң хуралынга чугаалажып көргеи. Ук айтырыгны чүгле оон-биле кызыгаарлаваан болгаш колхозтарның бүгү бүзүрүлге участоктарынга танышпырар хемчеглерни айтып, ол ёзугаар ажылдап кирипкеи.

Колхоз баштаар чери (даргазы эш Шойжуң) уставтың кол негелделерин хажыдып келген. Колхозчу амыдыралдың байлакшылының үлелиин болза, колхозчуларның ниитиниң бүзүрүлгезинге идепкейлиг киржилгезин чедип алыры, ниитиниң эргеажы-биле колхозчуларның хүүда эрге-ажының ыны дүүштүрери, ниити хуралдың ролюн бедик деңнелге тургузары болур. Ындыг түрбүже, артельдиң баштаар чери ол негелделерин хажыдып турарын илереткеи. Эрткен чылын 45 колхозчу кандыг-даа чылдагаан чокка ажылдап кылза чогүүр кижи-хүнүнүң ол кудуку хемчээлин күүсетпээн, оларга чогүүр хемчегни көргүзүпээн. Ындыг чорук бо чылын база үзамчылап эгелээн. Тодаргайларга, 23 колхозчу кижи-хүнүнүң кудуку хемчээлин күүсетпээн, 8 колхозчулар шүүт ажылга үнмээн. Эрткен чылын Х. Идам-Сюрюн, Ишкин Аракчаа, Степан Доспуң, Намчан Доржу, Сок Хүрен-оол, Ишкин Ямбиль, Чүденкен Шойдуп, Хулугувай Дотkан оларга кижи бүзүү-зе 35—74 кижи-хүнүнүң ажылдаан. Бо чылын кижи-хүнүнүң кудуку хемчээлин күүсетпээннерге база ол-ла кижилер колдап хамааржып турарлар.

Колхоз бүзүрүлгезинге киришпес чалгааларны болгаш арагачыларны колхоз баштаар чери анцажымын турарының фактылары база бар. Чижээ, эрткен чылын ажылдап кылза чогүүр кижи-хүнүнүң кудуку хемчээлин күүсетпээн 45 колхозчуну чүгле 10—10 рубль акша түүнүге төргап каан, а оларның дапзызын районнуң сан килизинге үндүрүг өнаар кылдыр кирбээн.

Материалдыг чүүлдерни бүзүрериниң колхозчуларның киришкеи турарын чедип алырының хемчеглери алдынмайн келген. Эрткен чылын хой малдың массалыг өлүлаашкынының үезинде хураган ажаал ажылдап турган кижилер кандыг-даа ажылга кирбейн олура чайлааннар. Ол байдал бо чылын читтээн, малчынарның коданнарының чанында болгаш суурда ажыл кылбайн олурар кижилериң саны ам-даа хой.

Колхоз бүзүрүлгезинге киришпес кижилер колдуунда түдүт болгаш хову бригадазында бар болгулап турар. Чижээ, бо чылын түдүгта болгаш оттулар ыяш белетекээрине 53 кижини үзүп каан болза-да, ам олйрның чүгле 11-ри ажылдап турар.

Колхозчуларның ниитиниң бүзүрүлгезинге киришпейн турарының бир кол чылдагааны колхозчулар Уставта көрдүгениниден ыракта хой малдыг бөөп, оон ажаалдазынче боттарының кол күүнү салып турарында. Колхозчуларның хуузунда малдыг турары Уставта көрдүгеп, ол түскай хемчээлдиг. Ынчалза-да мында ону сагывайн турар. Амгы байдал-биле алырга, 23 колхозчу өрегелер Уставта айтыкаанындан хой малдыг болган.

Улусчу контрольдуң район комитединиң түскай комиссиязы ниитиниң болгаш колхозчуларның хуузу малының өзүлдезиниң генезизин деңнеп анализтээн. Түнелиниң хуузу малдың өзүп турары шапкын болуп көргеп. Чижээ, 1964 чылда хуузу бода малдың баш саны 974, шээр малдың 4637 турган болза, бо чылдың майда хуузу бода малдың баш саны 1248, шээр малдың — 6786 баш четкен. Ол үениң ниитинде колхозтуң ниити малының өзүлдези оон ыракта куду болган. Колхозчуларның хуузу саар инектериниң саны ниитиниң саар инээнден хой болганы хыналадаан көзүлген.

Ниитиниң малы-биле хуузу малдың чаңгыс коданга халуй турар чоруу ам-даа үргулчүлеңнээн. Чижээ, №1 хөйжу бригаданың коданнарынга — 200, № 4 бригаданың 300 баш шээр малы колхозтуу-биле бо кыжын кады кыштаан. Бодавыже, ол малдарның азыралынга ниитиниң малының чеми үнүп турганы чугаажок. Хуузу инектерни хөйжулар-ның коданнарынга тургузары база хевээр. Бо кыжын Ширидивии, Куңгаа, Кавуузай болгаш өске-даа хөйжуларның коданнарынга колхозчуларның 20—30 ажыг хуузу инектери кыштаан. Ол хиреде-ле ниити коланга малын кыштаткан кижилер колхозка чаңгыс көпеек-даа төлевээнвер.

Чамдык малчынар хуузу малы Уставта хемчээлден ажа бээрге, ону боттарының-биле «хообилужудар» арганы база тып турар. Чижээ, колхозчу Ширидивии өөнде турар оглунга түскай өреге кылдыр мал дапзыладып каан. Бир эвес ону чаңгыс өрегенни кылдыр дапзыладыр болза, 10 ажыг бода мал, 50 шаа шээр мал болгаш 2 аът бар болу бээр. Колхозчу Чавырал өөнде оглу, кадайы, боду үш өреге кылдыр түс-түзүнде малдарны дапзылаткан. Колхозчу Хинрига Лопсан дээрги хуузу малын беш чарын дапзылаткан. Бир эвес оларны чаңгыс черге кадар болза, 101 баш шээр мал, 29 баш ыйыстыг бода болу бээр. Ындыг чижектерни оон-даа хөйну көргүзүп болур.

Хөй-ниитиниң болгаш хуузуң эрге-ажыктарын ыны дүүштүрбейн, колхоз ажыл-агый артелиниң Уставын хажыдып турар чорук артельдиң экономиказын кудуладырынга болгаш колхозтуң күрүне хүүдэлгелерин күүсетпес чорукка чедирип турар. Артель өрткен чылын күрүнеге мал ажылының продуктуларын садарының кандыг-даа хевирин күүсетпээн. Бо чылдың баштайгы чартыында байдал база өттинмээн.

Мынаар саанарга доктаал болур. Колхоз 1964 чылда тарааны 612 тонналы бүзүрген болза, дараазында чылда 356 тонна кылдыр баткан. 1964 чылда сүттүг 190, дүктүг 49,4, эътти 296 тонна кылдыр бүзүрген турган болза, дараазында чылда адаан айбы-биле 126, 47,84 тонна кылдыр кудулаан (мында эткее хамаарыштыр түскай чоптуг чылдагаан бар-даа болза, ол кол түүл болбас). Мал болгаш чер ажылының продукцияларының бот-үнези улуг. Чер ажылы карақалыг хевээр. Оон харааны-биле 1964 чылда бир колхозчу ортумаа-биле 444 рубльди ажылдап алган турган болза, дараазында чылда ол 401 рубль кылдыр баткан.

Мал чеми төтчегээшкинде. Эрткен чылдың ноябрь, декабрь айларында 36 тонна ногаан мал чемни чемгерилде чуруму чокка малта дойлаткан. Белеткээн силосту малга бербээнинден хөйу-биле арткан болгаш ам үрелип чыдар. Кызылдан 8915 рубльлиг 127 тонна холуксалыг мал чемни соортуп экелгеш, дыка хөйүн будап каан. Аалдарының кыштагларында ажык черде олар үрелип чыдар. Мал чеми турда-да малды багай ажаал, чемгерип турганы-биле бо чылдың чүгле дөрт айларында 21 баш бода, 1817 баш шээр мал алгеш.

Колхозчу амыдыралдың кол-кол айтырыгларын коллективтиг ёзу-биле шиитпирлээрин хандырар дээш колхозчуларның ниити хуралын квартал санында эрттирип турарын Уставта айытkан. Ынчалза-да эрткен чылын отчёттуг хуралды кады саналарга, ниити хурал чүгле үш удаа болган, а бо чылын отчёт-сонгулдалыг хуралдан аңгыда хурал болбаан.

Колхозтуң кол хөрөнгизин сайгарарын ниити хуралга чугаалажыр түрбүже, ону баштаар чер солуп турарының фактылары база бар. Чижээ, 1965 чылда күскээр кыжын кыш ажып ыыдавас-тыр дээш, 54 баш бода, 4 чылгы, 80 баш улуг хөйлар болгаш 229 баш дөтпелерни эът кылдыр сөкпээн, колхозчуларга саткан. Бир-тээ кыш ашпас мал болганда, ынчаар кылыры шын-на, ынчалза-да ону ниити хуралга көрбээн, айтырыгны баштаар черге чугаалашкан деп турза-да, оон протоколу чок.

Улусчу контрольдуң район комитединиң хуралынга үстүүне айтырыгны чугаалажып көргеш, бүзүрүлгө кижилерге хемчегни хүүдэткеп. Колхозчу уставты хажыдып турганы дээш колхоз даргазы эш Шойжуңну болган колхозтуң ревизия комиссиязының база Нарын көдээ Советиниң даргазы эш Белчир оларны шыңгыы донгуткан. Бар хажыдымышкыннарны колхоз баштаар черге канчаар эдип турарын бир ай хуузуа соолүнде катап хынап көөрүн доктаткан.

Бир эвес шиитпирлеп алганы ёзугаар бо айтырыгны эчизинге чедирген турар болза,, район комитеди (даргазы эш Чамзырай) эң чүгүлә айтырыгны хөлга алганы ол болур.

С. ТАМБА,
«Шыныың» корреспондентизи.

Бо чылын Кыргыс ССР-ге каас, чараш, тоарымчалыг идик-хеп, пос аймаан хөйу-биле бүзүрер деп турар.

Фрунзениң трикотаж фабриказынга даараныпга цехтериниң чаа корпузу ажыглалга киргеп. Ол цехтерге хөрөөжен улустуң костюмнерин, платьелерин, эр улустуң даштыкы хөйлөмнерин, иштики хепти даараар.

Беш чылдың баштайгы чылында бүзүрүлге он миллион хире бедик шынарлыг трикотаж кылыларны магазиннерге бээр.

ЧУРУКТА: Фрунзениң трикотаж фабриказының цехтериниң чаа бажыңы.

СЭТА-ның фотохрониказы.

„Долгавышаан, доозуп алдым“

Сүт-Хөл суурнуң дал ортузунда улуг ак школаның делгем көвенектеринден сайгылгаанның хереледеңгей чырыы хондур чыгтыы өшпес. А бир эвес чоокшудан чеде бээр болза, кежээки ырыммны конганның чидиг үнү кире-хире үреп каан турар болгаш ол-бо класстарда кичээл таймырлаан башкыларның үнүери, чарышкан чүве дег, улай-улай чаңгыланып тургулаар. Алды шак четкелек турда, номнарын колдуктагмаапкан азы дартайтм сумкалаапкан, аныяк, улгады бергеп-даа кижилерниң ынаар уурук-суурук шуужуп турары ядеп болур.

1961 чыл. Кежээки школаның 7 классыпга баштай кирип келген хүнүмден эгелээш, Камарицын Венеамин дээр өөреникчиниң ыяка танып алган мен. Оон кичээлге бүзүрелдиг харылаан турары, хүлүмүрбүшаан, келир үеже келе көргеп оон чүткүдүүт карактары сеткилимде ол хевээр таңмаландыр артып калган. Ынчаарда чаңсар үениде, оон келир үеде күзелиң, кандыг ажылда турарын сонуурган чеде бердим:

— Венеамин, сиңер кайда ажыктан турар сиңер? Канзыг эртем дооскан сиңер?

— Совхозта чолаачылап турар мен ийин— дээш, ону чоп айтырары ол чоор дингенлиг, меңче кичээнгейлиг көрүп келгеш, уламчылады: Кандыг-даа эртем дооспаан мен. Чүгле чолаачылар курузун дооскан. Үшкү класстың чолаачызы кижи мен.

— Чолаачылавышаан өөренир, ёки-дир оо! Он бирги классты дооспушаан, бирги класстың чолаачызы болур шыкажы?

— Харын-де, башкы. Долгавышаан өөренир деп шиитпирлеп алган кижи-зе болгай мен. Шыдажыр ийик мен бе. Ам-даа беш чыл өөренир, ана бир кижи назыны чүве-дир ийин.

Оон характеринде бүзүрелдиң оттары хып турарын дораан эскерип каан мен.

— Канчап, шаанда өөренмейн, ара каапкаңнар ол?—деп, кезек дидиннмейн тура, оон айтырдым.

— Ынчаарда немец-фашистиг ажелекчилер бистиң чуртувуече хаддан келген болбас ийик бе. Ынчап алдыгы класска өөренип турумда, ачам фронтуже аътталыпкан—деп ол харылаан үнду.—А бажында ачамның бүгү ажылы, уругларының улуу мен болганында, мээң ооргамга дүшкен. Кадыг-дошкун чылдарда ажылдаар ужурга таваржып, өөредилгемни каар апарган мен.

Кижим ынча дээш, оон башка доозупкан турбас мен бе» дигензиг, улуг тынгаш, бажың дээвиринде кандыг бир чарлал бижип каанын эскерип каапкыг, өрү көргүзеди.

— Күзел күштүг болгай, Венеамин. Дилээнин тивар, сүргенде чедер, ажырбас—деп, мен ында чугаалаадым.—Бистиң аныяктарывыста чамдык четпее чүүлдер база бар-дыр. Бодуңуң күзелиң чедип ап шыдавас. Азы кежээки школаның кандыг бир классын дооспушаан, тракториске азы чолаачыга өөренип алыр дээш болза, часка четпейн читкаш-ла каапкар, а оон соонда сураглаарга-даа, эрээш хар дет, изи безин тывылбайн баар.

— Кайыын ынчап баар мен. Шыдаар мен, башкы.

Ол аразында конга биетп хөрээзинде кичээлге киреринче чалай берди.

1966 чыл. Өөреникчи-биле ынчаар ужурашкаанывыс дүүн кежээ болган болуушкун дег сагындырар. Шынап-да, Камарицын Венеамин ам доозарының күрүне шыгалдазын чедишкинниг дужаады. Кежээки школаның доозукчулары байырлыг хуралын эртиреп-биле, боттары арыг-сиңиг кылдыр кеттингилеңнеп, шиметтингеп, делгем класска чыглын кээп, олургулаапкан. Сос ап, чүве чугаалаар күзелдиг кижилер мурнуң былаашкан чүве дег «мең-неп» дижип тура халчып турлар. Ол араазында, назы-хары 30 чоокшулай бергеп, бажының дүгү ярай тарамык кижи: «чүве чугаалаң болур ирги бе» дээш, туруп келирге, олургааннар шыпшып баардым. Чүгле оон кызыл пос шымыгзыг столчугаанче кылаштаан бүзүреддиг базыныларының даажы дыңналыр. Ынчангаш ол ынча диди:

— Мен бо школага өөренип киргеш, ортуман школа дооскапының дипломуун ап тур мен. Оон-биле кадым бо өөредилге комбинадынга өөренип турган, чолаачының бирги класын база доозуп алган болгай мен. Чүгле мен эвес, мээң өөрүп-даа ынчаар өөредилер. Биске билиг бээр дээш күзүн харам чокка бергеп башкыларывыга база бистп дээш салып салып турар партиливиска, чазаавыска өөрүп четтиргенимни илереткеп ужурлуг мен. Оон-биле кады мени болгаш мээң өөрүмүү шаанчал бижин-биле шаанчап турар-дыр. Ол дээрге, мендээ канчаар-даа аажок улуг өөрүшүүдүр, улуу-биле четтирдим.

Оон соонда Венеамин Камарицын дем чаа-ла алган шаанчал бижин холунда камныы кончуг тудуп алган, оозун аажок көрүп-көрүп:—«Башкыларывыңның бүзүрелин шиитпедим, инженерге өөренир сорулгалыг мен» дидир.

Амгы үеде Камарицын Сүт-Хөл эмнелгезиниң мурнакчы чолаачызы. Ол дезинфекция машиназын чолаачылап, салбырларже, малчынар коданыыже эмчиин-биле кады үргүлүү чоруп турар. Ол ам удавас дээди өөредилге черинге киреринің шылгалдазын дужаары-биле аътталыптар. Ол — салган сорулгазын сыкпас, шиитпирлиг кижи. Каш чылдар эртkенде Сүт-Хөлге Камарицын Венеамин Дмитриевич дээр инженер эвп келир.

О. КАҢ-ООЛ,
өөредилге комбинадының төөгү башкызы.

ХОВУ ТУРЛАГЛАРЫНДА

СЭКП-ниң XXIII съездиниң хүлээп алдынган улуг ажыл-агыйының беш чыл планының Директивалырында тараа бүзүрүлгезин 25 хуу көвүдедири болгаш черниң культуразын бедидери тода айытkан. Бо сорулгага үндезилээш «Чыраа-Бажың» совхозта партия организациязы профзиңел болгаш комсомол организациялары-биле кады беш чылдың бирги чылының часкы хову ажылдарын организастыг эгелээн. Чорудар ажылдарның түскай планын баш бүрүнгээр чогаатkан болгаш ол ёзугаар боттарындырып эгелээн.

Бо чүгүлә кампанияның чедишкинниг болуру ховуда ажылчыннарның материалдыг болгаш моральдыг байдалын каңчаар хандырып турарындан база хамааржыр. Ынчангаш совхозтуң дирекция чери, партком, ажылчын комитет хову-шөлдерде ажылчыннарның ниити байдалын өөренип көрбүшаан, оларга материалдыг болгаш моральдыг деткимчени доктаамал көргүзүп турар. Совхозтуң хову-шөлдериниде 6 бригаданың бежинде механизаторларга таварымчалыг байдал тургустунган. Кызыл булуңнар ажылдап турар. Хоетут үеде ойнаар шахмат, домино, билиардт болгаш өске-даа оюн хереккеелдерни бригада бүрүзүнде бар.

Ажылдап турар кижилерге амданныг чемни үе-шаанда кылыры белеп эвес ажыл. Ынчалза-да бо харыысалгалыг ажылга ак сеткилдиг, кызымак чоруун көргүзүп, буянныг үүлеин бүзүрүп турарлар кайы хой. Чыргаан салбырда поварлар М. Бичe-ыыс, О. Өлзейнаа, С. Хүрен, Чыраа-Бажында Куулар Чечекмаа олар механизаторларга шынарлыг чемни белеткеп берип турарлар.

Чыраа-Бажының рабкову бригадалар топтеринге хереглелдиң чугула барааннарын автолавка дамчыштыр чедирип турар. Ынчангаш ховуда чазаглыг орук-биле шуушкан автомобильдерни көргеш, оон чүрээдыызыг сөга берген: чолаачы болуксаан күзелдиң дүвүреди бергени ол. «Ам-на чолаачылар курузу ажыттырза, өөренип киринтейн» деп чугаалангаш, совхозтуң хову бригадазынче, учётчиктеп ажылдаар турлааче чорупкан.

Удатпаанда аныяк оол «Элегес» совхозка организастаан чолаачылар курузунга өөренгеш, биеэде аътты хап турган орүү-биле, автомобильдиг карандадып агелээн. Чолаачы амыдыралдың башгайы чылында совхозтуң көдээ ажыл-агый чүүктерни соортуп келген.

Хову-Аксы АТА-га чолаачылаар кижилерни чалап, бир инженер Чал-Кежиге келген. Кара-оол Данзынович-биле үр-ле хөөрешкеп.

Бодунуң шиитпирип совхозтуң директорунга чугаалап, машиналын дужаап бээр дээш, Кара-оол Данзынович хап бадыпкан. Арай-ла эпчоксунуп, сестп-сестп директорга

Таңды көдээ ажыл-агый бүзүрүлге эргелелинде мал аарыглары-биле демисел чорудар станция эки ажылдап турар. Ында доктаамал ажылдакчылар чок. Эргелелдиң ажыл-агыйларының мал эмчилери анаа чыглып келгеш, лабораторияга аарыгларны тодарадып, ажылга дуржулгазын солужуп турарлар. «Коммунизмниң херели» колхозтуң мал эмчизи Оюн Сарыг-оол ол станцияның идепкейлиг ажылдакчызы.

ЧУРУКТА: О. Сарыг-оолга.

Чиге көрүп...

Кара-оол Данзынович кызыл-тас чалгаан шөлдерни магазин. Элегестин кол бугазының унунда көк шыкка боданып олурган. Көдээниде ховуда чазаглыг орук-биле шуушкан автомобильдерни көргеш, оон чүрээдыызыг сөга берген: чолаачы болуксаан күзелдиң дүвүреди бергени ол. «Ам-на чолаачылар курузу ажыттырза, өөренип киринтейн» деп чугаалангаш, совхозтуң хову бригадазынче, учётчиктеп ажылдаар турлааче чорупкан.

Удатпаанда аныяк оол «Элегес» совхозка организастаан чолаачыче бээрге, ооза чазык-чаагай мендилешкеш, чымчак сандаже чалаан:

— Хову-Аксында улуг тудуглар кылып турарын билир болгай силер, Кара-оол. Бистиң совхозтан чолаачылар дилээн бижик келди — дээш бир-ле сазыынны номчуп берген. — Бирөөзинге силерни деп бодап олур мен— дээн...

Кара-оол Данзынович Хову-Аксынга ийи-ле чыл ажылдаан. Ынчалза-даа бүзүрүлгениң мурнакчызы апарган. Оон чуруу республиканың Хүндүлел самбырызынга кирген. Эш Оюнуун күш-ажылчы көргүүтлери мындыг: чүүк соортуруунуң талазы-биле 1964 чылдың түнелелдери 104,3 хуу. Бо чылдың беш айларының бүзүрүлге планын 113 хуу күүсеткеп, 79 литр бензинни камнап алган. АТА-ның экономист-бухгалтери эш Шадриниң чугаалаапы-биле алырга, эрги машинага Кара-оол Данзыновичиниң көргүүтлери тергиин эки, техниканың бүгү күжүн четче ажыглап, күш-ажылга кызымак чолаачы болу берген.

Амгы үеде К. Оюн хөмүр даш соортуп, хүнде бир рейстиң орнунга ийнни кылып турар. Машинаның күрүг маңнаарын болдурбас дээш Хову-Аксындай Элегесче одаар мыштың уруглар ясливинге дажыглап эгелээн.

Эш Оюн эки ог-бүлечи, оонуң ээвп, тудутжу Бек-кыс Оюн-соловна-биле үш школачыларны төлептиг кижилдип турарлар.

Чинге-чинге ховуларга
Шивеңнедир машинызы
Чиге көрүп, долгап орар
Шиитпирлиг чолаачыны — деп
ырда дег Оюн Кара-оол тутуп турар.

О. КОРОДА.

КАМНАЛГА ДЭЭШ ДЕМИСЕЛ

КУРЛАВЫРЛАРНЫ ЧЕТЧЕ АЖЫГЛААР

Бо чылдың баштайгы кварталында «Тыва тудуг» трезп электроэнергия чыргыдалының талазы-биле камналгалыг болган. 1 рубльге онаалтыр күүсеттингеп ажылларга электри энергизын 9,4 көпеек хемчээлдиг чыргыдаан. Ол дээрге планда көрдүгеннигеп 1 көпеекке чиигээн-дир. Бир эвес электри болгаш чылыг энергизын чаптуг ажыглаан, ажыл-агыйжы чорукту улам экижиткеп болуувусса, түнелел оон-даа эки болур турган ийик. Чыргыдалы эвээжедиринин чамдык айтырыгларынга доктаалы.

Бетонну электри күжү-биле чылыдырын алырыл. Кыжын 1 кубометр бетонну чылыдырынга 100—170 киловатт-шак энергия чыргыттырнар, азы 7—12 рубль үнер. Эрткен кыш элээп чымчак болгнинээн энергия чыргыдалынчы бот-нормазы эвээжээп болгаш бүгү трест камналгазыг болган. Ынчалза-да бетон күүдүшкүнүнде электри энергизының ажыглалының хемчээлин тодарадыры берге. Чүге дээрге «Тыва тудуг» трезпинин эргелелинде чаңгыс-даа организацияда бетон чылыдарынга негеттинер энергизының үнезилеттингеп база доктаатгынган планы чок болуп турар. Бир эвес бетон чылыдарынга химикаттарны болгаш чылыг үени чаптуг ажыглаар болза, бир квартал дургузунда электри энергизының чыргыдалын 25—30 хуу эвээжедир болурунуң аргазы бар.

Ийнде, кислород бүзүрүлгези дижик. Кызылда кислород станциязында коммунист Гершевока баштаткан ажылчынның күш-ажылга чүткүдүүн көргүзүп, эки ажылдап келгеннер. Ынчалза-да ол коллективтиг ажылы, оларның кылган продукциязының барык 60—70 хуузу халаас үүлү турары харааданчыг. Кислород хереглээр организацияннар-биле баш үүдүр керээлер чарлынчаанындан хереглечилер база болганчок тывылбайн бармылаар. Ол ышкаш кислород шыңгаар савалар — баллоннар чедишпес. Кислород станциязының амгы күчүзү 60 баллоннуң орнунга 300 баллонга савалаттынар кислородту бүзүрүп турар. А кислород кылырынга база-да электроэнергия негеттинер болганда, дыка хөй энергия анаа хей черге чарыгдаттынып турар. Квартал савында-да ук станция 40—45 мун киловатт-шак электроэнергияны халас чарыгдап келген.

Үште, улгаттырган күчүлерден чарыгдаалдар. Трансформаторуның күчүзүн долузу-биле ажыглаар болза, электроэнергияның бот-үнези чиик болгай. Ынчалза-да Кызылдың түдүт черлериниң дайы-даа кезээзиде трансформаторуның күчүзүн хынавайн турар. Оон уламчыдан түдүт трезп керек кырында чарыгдал ёзугаар эвес, а улгаттырган күчүүн эртээн толеп турар. Доктаатkан күчүүнүн 1 ква бүрүзү чылда 25 рубль гуниүт немелде эртектиг. А бо чылын бирги кварталында ДБК 400 ква. «Кызыл тудуг» түдүт эргелеп 200 ква артык күчүлер өртээн толеп, эвээш эвес каражага таварышканнар.

Ол ышкаш бүгү тресте ажыглаттынып турар 2300 киловатт-шак электроэнергияның күчүзүнүн 15—20 хуузун приборлар хынап демдеглевейн турар. А контролёрлар демдеглеттинээн шүгүмнардан өртек тыртарда чарыгдаан күчүнү эвес, а доктаатгынган норма барымдаалап счёт бижип турарлар. Ол керек кырында чарыгдаанмаан барык 30—50 хуу үлүт болур. Приборлар тургузар хүлээглелиг механиктер өлче кичээлгей салбайн, артык акша төлээринге өйлежип турарлар. Түдүт организацияларындан «Тыва кобальт тудуг» эргелелинде (кол механиги эш Пенков) приборлар быжыглаттынып тургустунмаан, анаа-да складтарда чытыылаар. Трест квартал санында барык 4 мун рубльди чинчап халаска үнүрүп келген.

Бир эвес трестиң бүгү участоктары электроэнергия күчүзүн ажыглаарының коэффициентизиин улгатыпар болза, штраф төлеп, когарлага таварышпас ийик. Ол талазы-биле байдал ДБК-да болгаш түүйбу заводунда дувуренчиг.

Үстүүне айытkан чижектер бистиң трестиң түдүт организацияларындан электроэнергия камнаар, ону үре-түнелелдиг ажыглаар дээш демиселдя күштелдирерин негеп турарлыр.

Ам чылыг энергизының чарыгдалын көрөөл. Чылыг даңчыдар трассадан чылыг энергизының хереглечилерн Ак-Довуракпын ДБК-зы биле Кызылдың ДБК-зының Хову-Аксында участогу болгай. Ийи комбинатарның ажылдаар байдалдары дөмей турда, Хову-Аксының участогу 981 гигакалорий чылыгның орнунга 2350 гигакалорийнин чарыгдаан. Оны чүгле хову-аксыжыларның ажыл-агыйжы эвээн-биле таймырбырап болур. Ак-довуракчылар 14 гигакалорий артык чарыгдаан. Чылыгны планда көрдүгеннидең-дээ эвээшти чарыгдап болурунуң аргазы комбинатта бар. Бир эвес бетон кылыгларны бүс-биле изидер камераларны ташкаартан бажың иштинче киирзе, квартал дургузунда 1000—1100 гигакалорий азы 5—5,5 мун рубльди камнап ап болур. Оны чедип алырының бөдүүн аргазы бар: хептээр цехке көвүрүлүүт кран кылыр. Харын-даа ол тургузулга төлевилелде база көрдүгеп болгай.

Трестиң бүгү адырларында ажыглап турарывыс нормалаттынчаан аалга материалдары — хөмүр даш болгаш ыяш дугайында чугаалаайн. Ол материалдарның чарыгдалын кәы-даа организацияда учётка албайн турар. Ынчангаш ыяштың-даа, хөмүр ыштың-даа ажыглап болурунаан аргыр чарыгдап келген бис.

Чыл эгезинде Москва, Ленинград өнерайларының мурнакчы бүзүрүлгелериниң ажылчыннарының материалдар камналгазчының күсели-биле немелде продукция кылыр ден өөредилгезинин бистиң тудугжуларывыс база деткээр болгай. Алган хүлээлгелерни күүсеңир дээш элээп ажылдарны чорутса-да, ам-даа ажыглаавайн турарывыс курлавырлар бар. Оларның иштинден эң-не ажыктыы—ажылчыннарны бар аргаларны тодарадып, ажыгналче киирерине сонуургадыры болур. Кижи бүрүзүнүн материалдыг сонуургалын бедидер дээш, камнаттынган көрөнгинин 60 хуузун тудугжуларны шаанап-мактаар Фондуже алырын шиитпирлээн бис. Амгы үеде тускай эртеминнер, экономистер, партия, профзиңел болгаш комсомол организацияларының ажылчыннар оргузугуна электри болгаш чылыг энергиялырының чыргыдалының бот-нормаларының лугайын таймырбырап, кижи бүрүзүн оны санап билир кылдыр өөредир ужурлуглар. Ынчаарда камналга чурумуун шыңгыы сагып болур.

Г. ТУРЧИНОВИЧ,
«Тыва тудуг» трезпинин кол энергетиги.

КИЖИ, ООЦ ЭРГЕЛЕРИ БОЛГАШ ХОСТАЛГАЛАРЫ

Совет эрге-чагырганың бежен чылының бүдүүтүнде болуп өткен СЭКП-ниң XXIII съездиэн чаз кижиниң—совет кижиниң, ооң ёзулуг хосталгазының хөгжүлдезинге чаа-чаа түүлдерни кирип турар. Коммунистиг тургузуушкунга экономиктиг идиглерни, массалардың инициативазын болгаш чогаадылгазын бүгү хемчег-биле ажыглаарынче угаадыр партияның болгаш чазактың ап чорудуп турар хемчеглерни кижиниң эргелерин болгаш аргаларын, ынчалза-даа ону чүгле социализм херек кырында боттуг чүүл, билиишкин болдурган.

Империалистер—кижиниң ёзулуг хосталгазының дайынчылары-дыр. Олар чүгле чаңгыс хосталганы — молчукчу эвээш нуруунуң молчуттурген хөй нуруунуң харлаарынга хосталганы хүлээп көрүп турарлар.

Ажылчы чоннарның бот-медерели кайгамчык дүрген өзүп турар бистиң үевисте монополистер болгаш олардың идеологтары улус массаларны будулдурарын оралдажып, «хосталга» деп сөстү ажыглап алган, ону боттарының эргэ-ажыктарынга таарыштыр тайылбырлап турар.

Хосталга деп билиишкинни бүржуаз ёзу-биле көөр чорукту маркизм-ленининм сойгалап илереткен. Ооң аңгы талазы-биле бүдүүн тодарадыр төлээде, айтырыгларны төөгү талазы-биле тодаргай тургузуп билириниге В. И. Ленин өөредип чораан. Кымга, кандыг аңгының бодунга хосталгал, кандыг хосталгал, чүнүң талазы-биле хосталгал? Кижиниң бүгү талалыг хөгжүлдезинге, ынчалза-даа ону чүгле социализмниң эргэ-ажыктарынга бараан болуп турар чүгле ындыг хосталганы хүлээп көөр бис.

СЭКП-ниң XXIII съездиэинге онзалап демдеглээнин ёзугаар алырга, кижи бодунуң хосталгалыг кажан-холу хемчээлге илередип шыдаарыл даарге бодунуң эргэ-ажыктарын ынтилелдиң эргэ-ажыктары-биле таарыштыр дүүштүрүп, ынтилел бүдүүлгезинге бодунуң туружун шын билип, күш-ажылчы чарышка эң бедик түңнелдерни чедип ап, бодунуң профессионал мергежилин сайзыраңгайжыдып, ажылды организастаарынга эртемчи дединдин бедидип турган илередип шыдаар. Амгы шагның байдалдарында бүдүүлгени болгаш күш-ажылды эртем ёзугу-биле организастаары онза ужур-дузалыг деп чүвени партияның съездиэи айытқан.

Бодунга болгаш бодунуң чонунга ажыдаары кижиниң хөгжүлдезинин холу хосталгазын, ооң бүгү талалыг болбазыралын хандырар. Чогаадыкчы күш-ажыл кижиниң аас-кежиниң үндезини болур. Күш-ажылга чогаадыкчы хандыкшыл, ооң ынтилелге ажыктың медереп билир чорук кижини эң-не бедик шынарларлыг болдуруп, күш-ажылчы массалыг маадырлыг чоруктарны хайныктырар.

Социалистиг тургузуушкунуң чаа чаңа бүрүзү кижиниң хосталгазының хөгжүлдезинге чаа-чаа түүлдерни кирип турар. Коммунистиг тургузуушкунга экономиктиг идиглерни, массаларның инициативазын болгаш чогаадылгазын бүгү хемчег-биле ажыглаарынче угаадыр партияның болгаш чазактың ап чорудуп турар хемчеглерни кижиниң эргелерин болгаш аргаларын, ындыг болганда, ооң хосталгазын база калбартып турар. Эргелерни калбартыры даарге харыысалганы база күштелдирер дээнидир.

Бүдүүлге удуртукчузунуң ажылчорудулгазының хосталгазын өстүрер дээни ооң билиин, экономиканың боттуг негелделерин билир чорукун калбартыр дээни база болуп турар. Бүдүүлгениң эки ажыктыг болур чоруун чедип алырының аргаларын билири—удуртукчунуң мергежилиниң эң чүгүлэ хемчээкчиин-дир. Экономиктиг билиглер чокта ол мергежилди шингээдири болдунмас. Эртемтехниктиг депшилге бүдүүлгени эргелеп башкарарынга эртемчи дединдин негеп турар болганда, хамыктың мурнунда удуртукчу кижи үлам өзүп орар бедик негелделерни эки билгеп турар ужурлуг.

Социализмниң үезинде ажылчы чоннар ажыл-чорудулгазының ынтилел угланышкынын болгаш эртемчи үндезиннерни үлам-на хандыр шын билип, үлам-на хосталгал болуп бар чыдар. Бүш-ажылдың бүдүүкчулүүнүң соксаал чок өзүлдези, бойдустуң күштеринден кижиниң үлам-на тергиинден бар чыдары ону чырыткылаңдыр бадыткап турар.

Материалдыг бүдүүлгениң кавызынга кижиниң хосталгазы ооң политиктиг хосталгазының үндезини болур, чүге даарге ол хосталга кижиниң экономика талазы-биле хамаарышпас чоруун хандырып турар. В. И. Ленининиң чугаалазаны-биле алырга, политика даарге экономиканың моонеттинген илереп-дир. Бистиң чуртувуста молчукчу амгылар чок болганда, ынтилелдиң бүгү ажыл-херектерин ажылчы чоннар боттары кылып турар. Социализм болга кижи бүрүзүнге артем-билигни чедип алыр, ынтилел-политиктиг амыдыралга идепкейлиг киржир арганы берип турар.

Кижиниң политиктиг хосталгазының хемчээкчиин болза ынтилелди аргелеп башкарарынга ооң киржилгезинин чергези, бүгү ынтилелдиң эргэ-ажыктарын ооң медереп билирининң чергези болур. Хосталганы ынчалдыр билир чорук ынтилел херектеринге киржилгенин бодунга эң-не таарышкан хевирин шилип алыр, иштики болгаш даштыкы политиканың эң чүгүлэ айтырыгларының талазы-биле бодунуң санал-оналын чугаалаар арганы кижиге берип турар. Совет эрге-чагырганың хоойлуулуулга болган күүсевчи органнарының ажылынга ажылчы чоннарның калбак киржилгези, ажылчы чоннарның ынзы-бүрү хуралдары, хөй-ниитиг организацияларынга совет кижилериң ажыл-чорудулгазы, үе-үеннии парлалгазынга түүлдер бижикири болган оске-даа ол чергелиг түүлдер ынзылыг ындыг хевирлер-биле социалистиг демократизм тодаргайлаттынып турар.

XXIII съездиге белеткелдиң үезинде партияның барык ийи миллион үш чүс муң кежигүнери болгаш кандидаттары эге организацияларга болган хуралдарга санал бергенин чугаалаарга-ла четчир. Советтерде ийи миллион ажыг депутаттар ажылдап турар. Олар боттарының практиктиг ажыл-чорудулгазын кызырга 23 миллион ажыг активчилерни каттыштырган хөй-ниитиниң бот-ажыл-чорудулгазының органнарынга даянып турар.

Бистиң чуртувуста кижиниң хосту чоруу совет демократизмиң улам ынайгы калбарышкыны-биле чарылбас холбаалыг. Совет кижиниң бодунуң хосту чоруу бистиң ынтилелливистиң бодунуң алыс бүдүүбиле магадылаттынган. Социалистиг тургузуушкунга кандыг-даа кыжаныышкын кижиниң хосту чоруунга база кыжанганы ол болур. Кара-туразында ажылаар чорук, социалистиг ниити чурттанганың дүрүмнерин болгаш хөйлуларын үрээр чоруктар кижиниң хосту чоруунга канчап-даа таарышпас.

Кижиниң хосту чоруун, ооң бүгү талалыг хөгжүлдезин хандырары бүржуаз идеологияга, ревизионизмге, догматизмге болгаш реформизмге удур шинтпирлиг демисежир дээни ол.

Капитализм болза кижиниң угаанбодалын баксыдып турар. Амгы үениң бүржуаз идеологтары артемтехниктиг болгаш социал депшилгенин кижи төрелгетенге халапты кыжыышкын кылдыр көрүп турары ховар эвес. Революстуг демисеэдиң чорудулгазынга кижиниң хосту чоруунуң өзүлдезин олар делегейге өлүмнүг болуп чалап чок чорудулга кылдыр тайылбырлап турарлар.

Социализмниң тиилээн-биле холбаштыр совет кижилериниң медереливде ханы аргилде болган деп партияның XXIII съездизинге СЭКП ТКниң Отчёт илеткелиивде чугаалаан. Кижи болза оран-делегейнин ол хевээрээн көрүп, чаа ынтилелди медереливг ёзу-биле тургузуп турар апарган.

Бүржуаз идеологияның бак салдарындан социалистиг тургузуушкунуң байдалдарында кижиниң адырып алыры ажыл-чорудулганың кандыг-даа кавызынга бодунуң аргамергежилин үлам долу болган чырыткыландыр илередир арганы аңаа берип турар. Социализм тиилээн болган коммунизмни тургузуп турар чурт—ССРЭ-де чогаадылганың хосту чоруу калбаа-биле илергейлеттинип турары биидингир. Ам миллионмиллион кижилер олче таара түүтүнган, чогаадыкчы инициативаның илерединиге эргежок чугула материалдыг болгаш угаан бодал талазы-биле байдалдарны тургускан.

Социализм үезинде кижиниң хосту чоруунуң экономиктиг, социалполитиктиг болгаш угаан-бодал талалары ажыл-чорудулганың, бодалдың хосту чоруунуң сайзыралындан илергейлеттинип турар.

Ажыл-чаңның, бодалдың хосту чоруу ынтилел хөгжүлдезинин болгаш кижиниң ниити чуртталгазының боттуг негелделериниге дүүштүр бодунуң ажыл-чорудулгазын медереливде башкарар даар кижиниң арга-мергежилинден илергейлеттинер. Биргээр чугаалаарга, кижиниң ол арга-мергежилги бот сагыпта-чүрүмга, бүгү ынтилелдиң эрге-ажыктарын хүндүлеп көөрүнге хамааржыр.

Совет кижилер чүгле боттарының материалдыг хереглелдерин хандырар даэш эвес, харын эң-не мурнакчы ынтилелди—коммунистиг ынтилелди тургузар даэш ажылдап турар.

Бүдүүлгениң бөгүнгү мурнакчылары, чаартыкчылары чаа кижиниң эң даарга ажы-чаң, бодал демдектерии, ажы-чаңның ёзулуг хосту чоруун боттарында сиңиктирип тураралар. Олар коммунизм үезинде бүгү кижилерниң канчаар ажылдаары ышкаш кылдыр ажылдап турар.

Кижиниң ажы-чаңының, бодалының хосту чоруу салдынчак, бодун хараар, бот-сагыпта-чүрүмдан быдаар чоруктарга канчап-даа таарышпас. Бодунуң ажы-чаның башкарып билбес, ынтиниң корум-чүрүмунга таарышпас үүлгедиглерни сагыштыны-биле азы аңаа-ла кылып чоруур кижилер бисте бар болуп турары харааданчыг. Ындыг кижилер арагалаар чорукка, моорейлежир оюннарга болган оске-даа ол янзылыг калчаалыг түүкүдерге азы шахынчы ёзулалдар эртирер, хөй-ниитиг ажылынган быдаар, бак чаңчылдар эдерип салгаксаар бүдүүлүк бодал-кеоннерге алып чоруурлар.

Хосталганы шын эвес билир чорук бистиң аныяктарывыстың чамдык кезинде база бар. Чамдык ооллар, кыстар азырадыкчы хөөнүүт болуп, бүрүнеден хөйүү негеп, ынитилелдиң, чоннуң мурнунга боттарының хүлээлгелериниң дугайын уттуп турар. Ындыг хөөнүүт аныяктарның бирэээн редакцияже чоруткан чагаазынга мынча деп бижээн: «Хүлээлге дугайын, Төрээн чуртуң мурнунга хүлээлгелер дугайын бистерге, аныяк кижилерге, үргүлчү-зе чугаалап турар мындыг чүве-дир. Ынчаарга ону канчаар билирил? 19—20 хар чаа четкен ооллар, кыстар бистерким-бир кижилерге ёрелеп бергенивис ол чүве бе? Кымга чогум кандыг өре-хүлээлгелиг бис? Бистер чурттанганы чаа-ла өгелеп турар болганывыста, харын хамыктың мурнунда оске бүгү кижилер бистерге ёрелиг болгаш хүлээлгелиг болбас чүве бе?»

Ол даарге кижиниң хосту чоруун шын эвес билген чорук-тур. Социализмниң байдалдарында кижи даарге өгелерни болгаш хүлээлгелерни чарылбас холбаалыг кылдыр алыр. Кижиниң хосту чоруун кезээде ынтилел тодарадыр, ынтилелге бодунуң туружун медереп билир чоруктан төрүттүнер. Хүлээлгелерден кижиниң хосту болур чоруу үй-балай чорукка, ынтилелди будулгарынга, ындыг болганда, ынтилелден хамаар турган чүү-даа болуп шыдавас кижиниң үрегден будулгарынга чедирер ийик. Хосталга даарге хүлээлгелерден ойталаарынга эвес, харын оларны эң шын билириивде болган чайгылыш чоп күүсединиинде болуп турар.

Ажы-чаңның, бодалдың хосту чоруу кижиге чүгле өртем-билигиниң түңнелиинде эвес, харын кижизидилгениң болгаш бот-кижизидилгенин продуктузу болуп чаңчыгар. Моон уламыдан СЭКП XXIII съездиэи совет кижилериң, иланғыш аныяктарның ортузунга идей-кижизидилгелиг ажылды күштелдиреринииң эргежок чугулазыныче онза кижизигейни салып, ону партия болгаш комсомол организацияларының эң-не чугула сорулгазы кылдыр демдеглээн болгай.

Кижиниң хосту чоруунуң чечектелиишкиниинге эң-не таарымчалыг арганы социализм тургузуп турар, чүге даарге социализм бодунуң бүгү системазы-биле эң-не бедик чаагай кижизиг будүүттерни: патриотизмни, интернационализмни чаагай чорук дугайында салыышкынын, социалистиг Ада-чуртуң камгаларынга белеткелдиг, шынчы, ак-сеткилдиг чоруктуг, кижиниң хүндүлел кылыгтуг, кижи төрелгетенниң ыдыктыг келир үезин даэш демисеэде сорулгага кижиге чаңчыктырып өзүлдиг турар.

Социализм биле кижиниң хосту чоруу чарылбас холбаалыг. Чаа ниитилел тургузуунуң кижиниң хосту чоруунуң хөгжүлдезинге немек берип турары ышкаш, кижиниң хосту чоруу коммунистиг тургузуушкунуң үлам ыдыктыг чедиишкиннериниң, Совет Эвилелиниң Коммунистиг партиязының XXIII съездизиниң төлевилээн үлүг чаагай сорулгаларын күүседиринииң эргежок чугула негелдеэн болуп турар.

М. ЯСЮКОВ,
Философия эртеминиң кандидазы.

МАЛЧЫННАР ДУГАЙЫНДА СӨСТЕР

41 хураган хөй

«Элегес» совхозтуң № 3 салбырының хөйнулары бо чылын малдың чаш төлүн менди алганнар. Маңгаа ийи хөйнуның чиизин көргүзерге ындыг: Оюн Самбала 660 хөйдан 680, Оюн Уйнукуу 650 хөйдан 671 хураганны алган. Бо ийи кодандан безин 41 хураган артыкка алдыганы ол-дур.

Хөйнү Уйнукуунуң сакманщиктеринден М. Чадамба 130, комсомолчулар Ф. Кыргыс 83, Т. Оюн 80 хураганы түс-түс ажаап дөруктурганнар.

О. МИКЕР-ООЛ.

Магаданчыг

«Барлык» совхозтуң Аксы-Барлык салбырының хойжулары Б. Шыят төрүүр 355 хоюндан 355, С. Оңгай-оол 287-деп 287, Х. Сарапин 416-дан 417 хураганы түс-түзүнде иендп камгалап алганнар. Бо хойжулар ам удавас эгелээр хөй кыргылдазынга шыңгыы белеткенип, хойларының бирээзинден-не 2 килограммдан эвээш эвес дүктү кыргып алыр дээш боттарының аразында социалистиг чарышты салып алганнар. Бо чылын олар хой кажаалаарындан, хараган бажындан түлеңдп дүктү 16 кг чедир чыып алырын боттарының хүлээлгезинде база көргеннер.

Мурнакчы хойжулар чайлаглаашкынны Час-Адырның кылын өттүүр тайгаларынга арттыргеш, бир хойдан-на 45 кг дириг деңзини чедип алыр, 1967 чылдың кыжын хүр арттырбышаан, 100 хойдан ынча хураган алыр соруланы салып тураралар.

С. ТАВА-САМБУ.

Ферма эртен РЕПОРТАЖ

Алаак сүт-бараан фермазы Хемчиктиң сукпанталып кире берген будуңунда турар. Дыштанып хүнүң артенгинии чеди шак. Хөөүй берген хемтиң үну хөрек-чүрээн хөңнадып, Эдегейден канаан салгын плашынның ээдэн силгип чорду. Черле аянныг, частың эки хүннериниң бирээзи турган. Сагыш-сеткилдиң өөрүшкүүнүге үдеткеш, ферманың коданынга кирип келгенимни безин эскербедим.

Улуг канаа иштинде инектер болгаш дешкилешкен бызаалар. Ажыл-иштиң изиг-түлүк үези эрте берген болду. Ак-ак халаттарлыг саанчылар сагган сүдүн үчётчикке хүлээдип турганнар. Бызаа ажгакчызы Ооржак Адывар ирей сүүр мыйыстыг хүрек хунажынның мыйызындан баглааш, ыыр-ала чаш бызааны ооң эмиглеринче углай дөгеп, хунажынны «эмзир — эмзир» деп хөөглээн турда, ооң чанынга оожум кылаштап чеде бердим. Оон ынчап тура, мырыңай чаш бызааны хураганғылаштыр куспактап алгаш, ону өөрүнүң араазынче киир салыр-даа. Ооң взырап турары чүс ажыг чаш бызаалары кермушкаларда негаан сигенни чип, өттүнә кирбээн мырыңай бичиилери кудурутарын дээр шаап азып алган дешкилежип турганнар.

Учётчик, ферма эргелекчизи Монгуш Чаш-оолович Часыпак сагган сүттү дедеглеп турда, саанчылар эзлчет маңашкан, кымның сагган сүдү хөй болурун нарак чандыр албайн хайгаараан турганнар. Зоя Ооржактың сүдү хөй боор, чаңгыс эртенги саалдада 10 инектен 21,5 кг болду. Ооң соонда Чудурумпай, Хөөтараа, Өпей, Аня Дөнзээлей... Ол даарга Барымн-Хемчик районнуң «Шөнпээр» совхозунуң ол фермазының аңыы-шиже тура-соруктуг ажылын саанчыларының эртенги саалдазының дөөступ турары-дыр. Ферма эргелекчизи сүт сөөртүр машина саадай бээр ийне деп сагыш човап, өрүкче көргүледи.

Инектер Хемчик уну улуг алаакта тарап өттүй берген.

Ферманың ажыл-ишчилери партияның XXIII съездизиниң өндүүчаагай шиитпирлерин программа кылдыр хүлээп көрүп, детнип, өөренишаан, ону амыдыралга боттандырар даэш ажылдап турар. Ол коллектив эртнен чылын күрүнеге сүт садар планын ай буруңгаар 30 хуу ажыр күүсетнен, а бо чылдың бирги кварталында 16 тонна сүт дужаар планын 17743 кг кылдыр күүсеткен. Бо чылдың ниити планын нөябрьда күүседир хүлээлгени алган.

Ферманың кызыл булуңу. Бичиээзи өрээлде бүгү чүве көрүм-чүрүмнүг салдынган, ханаларда лозуңнар, хана солуун, мурнакчыларның тырттырган чуруктарын, аттарын бижээш, «Бистиң мурнакчыларывыс» деп стендиде аскыраан. Бо бүгүнү кылганы көрүштүг-даа, аянныг-даа. Аңаа лекциялар, дуржулга солчур хуралдар болуп турар.

Ферманың дөвиснээзин чыл келген тудум улам чаагайжып, чаа тудуглар немежип ерар. Тарып бөвээдыяга чорудар ийи өрээл тудуг амытталда киргеп. Инек чемгерер 8 өрээлдиг, иштп делгем шет мажаанның, чунар бажыңның тудуу дөөступ турар. 16 кермушкалар, 250 бызаа тургузар клеткалар белеп, ферманың девиснээзин долгандыр 33 терем, талдарны олуртқан. «Бистиң ферма коммунистиг куш-амылдың коллективи деп бедик ат дээш демисежип турар!» деп лозуңга ээ болур дээш саанчылар, надарчылар шудургу демисежип турда, мында чүге Ильичиниң лампочкалары чырывайын, радио чугаалавайн турар чүве боор деп хөмүдал кижиниң сетнилин дувүредип, бөдүүн ажыл-ишчилер дугайында сагыш човаашкын кайдал деп чөптүг айтырыг тургустунуп келир.

Хүн бедип, хемтиң уяранчыг үну улам киткеп турда, бо ажыл-ишчи, бүзүреядиг куш-ажылчы базымнар-биле келир үеже хере-хере базып орар кижилерге чедишкиннерни нүүвишаан, өрүүн уламчылап чоруптум.

А. ДОПЧАА.

Эрес-тир сен, Вера

Саанчы Вера Лаламыкована Саая эртенгинии беш шахти туруп келгеш, дашкаар үнүп келген. Дээрде чайынаан сылдыстар-биже адаанашкан чүве дег фермада Ильичиниң лампочкалары кыва берген болген. Эртенги агаарны тынарга, экизин-даа чүү дээр! Хемчик үнүн куду каккан серилп агаар арынга дээрге, кижи чайлаг-ла серген кээр. Вера бир-ле чүве маңгаавын ышкаш кезек када өрү-куду көрүп тура, демир-хуучнарын тутқаш, инек кажаазынче базыпкан.

Ол инектерин кыянн-даа мурнай саал доозупкаш, фермаңың сүт хүлээп алыр пунктузунга сагган сүдүн дужаары-биле кирип келген.

— Вераның каш болганы?—деп, саанчыларның бирээзи үчётчиктен сонуургаан.

— Вера бөгүн Бүрүңааны безин ажыл кааткан. Эрткен саалдада 42 литрни дужапды — деп, үчётчик харнылаан.

Аривыста чиргитыг улус болгай бис, Вера инчаа көрүй мени ыракта ажыр чыгыы-дыр—деп, фермаңың мурнакчы саанчылы Хомушку Бүрүңаа шыңгыы чугаалаан. Саанчы өөрү Версның баштайғы чедишкиниинге баймак чедирип, ооң холун дыңзыг тутканнар. Кым-на ажылга кызымак, тура-соруктуг болдур, ол ыяавыла мактадыр аңаар дээрлик ол инчан эки билгеп.

— Бо чылдың 1-ги кварталында болгаш апрель, май айларда сүт саалдазының талазы-биле силерниң фермада кым мурнап турарыл?—деп, айтырыгны ферма эргелекчизи.—Саанчы Вера беш айларда Бүрүңааны ыракта ашкан. Ооң бир инекке снааштыр саггап сүдү 950 кг болган-дыр: деп, харнылаан.

Саанчылырның хүлээлгезинде көргүскениң алырга, Вера бо чылын түс чер үксаалыг инек бүрүзүнден 1300 кг сүттү сооруп хүлээпген. Саая Веранның алган хүлээлгезинің күүсеттиме бээрин баштайғы чижек-ле тодаргайыбиле бадыткап турар. Кижиниң үнези, ооң чаражы будурукчузүге күш-ажылының бедиинде, салдынган сорулгазынга туруштуу болгай. Вера база-ла ындыг кижилерниң одуруунда.

— Каяа-даа чорууруга аъш-чем магазиннеринге сеегап суттен бүткен, салып делгээн бараан-на хөй. Орта нээң өөрүшкүн улам-на күттүлүп кээр-дир. Ол нээң ажыл-ишкин, аас-кежиктң, өөрүшкүн. Коммунистиг партияның XXIII съездизиниң шиитпирлерин амыдыралга боттандырарынга бодунуң бичe-даа бол улуг-хуулуну киирештирер мен—деп, Барымн-Хемчикте «Барлык» совхозтуң саанчызы Саая Вера бодунуң дугайын ынчаар чугаалаан.

А. ОЧУР.

К ө ж е р д е

Хөөчүн хөйнү Шалык Саренат хар эрип, чер нургап эгелээрн билек кажааларының иөрөңкин хөөруп, одээн нургадып, кажааларын чайгы септелгеге чазагаазарының бетинде-ле белеткеп нааарын ооң ажылдап турары Тес-Хем пайонның «Тес-Хем» совхозунуң О-Шыяза салбырының хөйнуазы билнр болгаш ооң үлегерин эдерип ажылдап, оон арга-суме айтырып бо-ла чеде бээрлер. Ач хөйнү кыштаан септелгеге белеткеп нааш, чазаанда иөнүп келген, хөй нырғылдазынга белеткенип турар.

Ш. САРЫГБАЙ.

Эйлиг-хемчилерде

Улуг-Хем районнуң «Куш-ажылдың хостуу» колхозтуң мурнакчы малчыны К. Шагдырның кадарганы 650 ошкүлериниң дүгүн кыргып дооскан, оортан 730 килограмм эки шынарлыг дүктү алган.

Амгы үеде хойларның кыргылдазын кыска хуусада, чидириг чокка, эки шынарлыг кылдыр органнзастаар ажыл кидин эгелээн. Бо ажылды чедишкиниинг чорудар төлээде, колхозчулар аңаа бедеткелди шагда эгелээн болгаш майның 20-ге чедир-ле ону дооскан турган.

Кыргылда черин септээн хөй кыргыыр столдарны тургускан, кыргылда агрегаттары белеп, дүк тырыыр машина база бар. Дүктү сорттаи аңгылаар бир кижини өөредип белеткээн болгаш дүктү хирлендирбес талазы-биле хемчеглерни алыры көрдүнген.

Кыргылдага ажылдаар кижилер четчир болгаш ие херааженнерге холбаштыр оларның үругларынга ясли-садтарны ажыдар дээн.

Мынчангаш баштайғы удаада ылаңгыя эйлиг-хемчилер күрүнеге 20 тонна дүктү бээр аргалыг болуп турар. Хойларны зоотехниктиг чуруи ёзугаар оларның дүгүнүң хозаанын көрүп тургаш кыргыыры чуруи болган болгаш кыргылда доозулган соонда, хойларны чүүр ажылды улаштыр органнзастаар, мынчангаш хойлар чүүр ванналарны септеп киргикен.

К. САНДАН.

Ооржак Болатович Комбу «Шекпээр» совхозтуң Суг Кажаа сүт-бараан фермазының бызаа ажаакчызынга алды чыл ажыг ажылдап чоруур. Бо үенин иштинде бызааларның баш санын хорамча чокка азырап доруктурбушаан, чыл бүрү бир бызаанын дүн-хүн иштинде ортумак немелде деңзизин 600—700 грамм чедирип келген.

ССРЭ-ниң Дээди Соведиинин Президиумунуң Чарлыын ёзугаар. Ооржак Комбу «Хүндүлелдиң демдээ» орденбиле шаннаткан. Чоокта чаа орденни ап тура, ол мынчаар чугаалаан: «Бызаа ажаакчызы бөдүүн малчын меңээ чазактың шанналын ты выскан чорук улуг идегел-дир. Ол идегелди арыг кадагалаар төлээде, ийи билекти дыңзыг тутқаш улам эки ажылдаар херек. Бызаанын дүн-хүн иштинде ортумак немелде деңзизин 600 грамм чедирер деп хүлээлге алган мен. Ам чазактың шанналынга харыы кылдыр 700 граммдан черле кудулатпас дээш бүгү-ле бар аргаларны ажыглаар мен.

ЧУРУКТА:
О. Б. Комбу.

Сөзү болгаш фотозу Т. Талганчиктии.

„Бригаданың үну“

Чөөн-Хемчик районнуң Ленинч аттыг колхозунда № 4 хойжу бригаданың төвүчүе кызыл булуң, чунар бажың ажылдап турар. Ильичиниң лампочказы ында чайынаанган. Кызыл булуңну шевергин дерээн. Столларны, санлайларны чурумнуг тургускан болгаш ында янзыбүрү номнарны делгээн.

Ынчаарга ында база бир солуун чүве бар, ону номчукчуларга таныштырар бодалдыг мен. Ол чүл дээрге ында «Бригаданың үну» деп хана солуну бар. Ооң сөөлгү үеде үнген бир номери бо-дур. Ону ырактан-на көөрге чараштыр каастааны илдеп.

Бо солуунга мурнакчыларның дугайында тодаргайыбиле бижиринидеп аңгыда, чалгаларны, ажылынга сулаларны бо-ла шүгүмчүлеп бээр. Аныяк хойжу Ховалыг Очур-оол каларган хөөнүүн чанынга чорувас, чүгле ооң бажын дозуп каап, аъдын баглап алган орарын кадарчылар эпчоксунуп турган. Ынчаарга бир-ле кежээ кызыл булуңга хурал болур деп чедээ Очур-оолга чеде бээрге, бригада төвүнге ол шаап келген. Кызыл булуңга кире бээрге, хөй кижилер хана солуунун номчаап турган. Очур-оол база-ла аңаа чеде бергеш, бажың азында баглап каан аъттыг чүүлду номчуй берген. Кижиң ооң эгезин шуудап номчуп чоруй, үнү чоорту чавызай берген: мынчалбас аргажок, чүге дээрге, ооң дугайында хана солуунда мынчаар бижээн болган:

Колхоз хою хамаан эвес,
Кокай-бөрү чиптер эвес,
Ховудува сүрүпкештиң
Кончуг шөлээн шайлап аар-дыр.

Ооң ынай ында эш Очур-оолдуң ажылый этпес болза хоржок, ооң башка ажыл баксыраар дээрзин шүлүктээн.

Ынчангаш бригадага болган хуралга Очур-оолду чоптүү-биле шүгүмчүлеп, ажыл талазы-биле сүмелерин аңаа берген.

Ында ажаан турар муң-муң хой малдың дугайында бижээш, чурттуң ол байлаанның, ында кижилериниң дугайында ындыг одуруглар база бар:

Дужүт ажаан алыры дет
Дүүк төрүүр хойларлыг бис,
Түже сүрүү дешкилештеп
Дүвүредиде шолбаннар хой.

Мыя бо одуруглары кижи номчаан, бригаданың мурнакчыларынга кижиниң хүндүлели хайнып келир, ынчаш хана парлалгазынга эки-даа чүвени, четпестерни-даа чечени-биле, ураны-биле бижип каарга, ол чүве кижиниң бодалынче ханы кадалып кире бээр, дээштии улуг болуру ындыгай илдеп. Ылаңгыя үстүнде айытқанывыс эш Очур-оол, шүлүгледип алган кижи ам оозун кайын үттүр деп, оортан түңнелдерни эки талазынче ооң кылып чоруурун чугаалаан.

Солуннуң ындыг болурунга чүү чүве кол идиги бергенил? Ол болза ооң редактору Ольга Осурнуң хана солуунуң ажылынче активти хаара тудуп шылазынында болур-дур.

Ынчаарга Ольга Осур боду кызыл булуңну эргелекчилеп, ооң иштин арыг-сиинг тургузуп турар. Ол болза неделада бирээлеп эвээш эвес суурже киргеш, ында библиотекадан чаа номнарны, солуп, сеткүүлдерни экелээр, ыытқыр номчулгаларны-даа организастаар. Ооң бажыңында радиоприёмник бар, ооң-биле ындыгаан солуп чүүлдерни база чоңга ол дыннаадып чоруур.

Идепкейлиг, комсомолчу Ольга Осурга бо талазы-биле улам чедишкиннерлиг болуруи күүсээр бис.

О. АРАКЧАА.

Комсомолчу кыс Моңгуш Өшкү-Саар саанчылап ажылдаа-ла алды чыл чедип турар. Бо үенин иштинде саанчының арга-мергежилин ол тып, чылдан чылче бедик көргүзүглерни чедип ап турар апарган. Эрткен чылын Өшкү-Саар бодунга бызыглаан 25 инээнин бирээзинден-не 2 тонна, а бо чылдың бирги кварталында 533 кг сүттү саап ап, республиканың мурнакчы саанчыларының одуруунда кирген.

ЧУРУКТА: Чөөн-Хемчик районнуң «Чыраа-Бажы» совхозунуң Шык-Бажы сүт-бараан фермазының саанчызы М. Өшкү-Саар. Сөзү болгаш фотозу Ч. Сендажының.

Ленин чолаан болгаш УРАН ЧУУЛ

ХОЙЖУНУҢ ШҮЛҮКТЕРИ

Танды районуун дуржулга станциязында Севээн Арапчыновна СЫРАТ хой чылдар дургузунда хой кадарып келген. Ол тыва хөгжүм талазы-биле онза таланытылыг. Хойжу бистиң редакциязже ийи пиздүүн чоруткан. Оны күзелдиишке-биле номчукчуларга баравлаттывыс.

ТӨРЗЭН ЧЕР ДЭЭШ

Аалдарын, нелерин
Канчап черле хомудадыр.
Ада-чурттуун идегелин
Канчап черле шыкыытпас боор.

Ыңдыг эки тону турда.
Ынак Төрээн чурту турда,
Черле канчай багай диртир —
Чемеледнип, чектелир боор.

ЧАГЫТАЙЫМ

Малчыннарның серини чайлаа
Магаданчыг Чагытайым.

Халумейниң кырын көөрге,
Көрүнчүктүн кылады-ла.
Көк-де сынар олче эккеш,
Бөөргеттинип каастанганзыг.

Аржаан суглар агып батkан,
Арбын малдың турлаа болган.
Ажык дептем хову шыктыг
Артель, совхоз улуг чайлаа.

С. СЫРАТ.

Кызылдың ыры болгаш таңцы ансамблиниң талантылыг таңцычылары боттарының чараш, мергежилдиг таңцылаарын-биле көрүкчүлерин соңгуургал, макталын чаалап ап турар апаргаш. Оларны мынаар таңцылаар кылдыр өөредиринге таңцы бөлүүнүн удуртулучузу А. Огнев шудурту күженнишкинин үндүрүп ажылдап турар.

Эрткен дыштанмыр хүнде ансамбль Каа-Хем районуун төвү Сарыг-Сепке солун концертти көргүзеген.

ЧУРУКГА: таңцы бөлүүнүн кыстары «Элдек шынгыраашты» күүседип турары.

Фотозу П. ГОЛЬЦОВТЫҢ.

ТӨРЭЭН ЧЕРИМДЕ

ӨӨРЛЕШ ШҮЛҮКТЕР

ЫНАКШЫЛ

Ур-ле болгаш чанып келдим.
Уруг турар сеок кыш эртпе.
Чалым мен дег дүлгээшиннит
Частың айы төвүн бар чор.
Мургу долгаам, чаастар адар
Чүлүк ойу кадын туру.
Мугур хемни кааскы көрүп.
Чурттаалгамны болап чор мен.
Ол-бо чүктеп бора хектер
Үнүн алчып эткиидей-дир.
Оранымга ынакшылым —
Үнген хүнүүн чалыны-за.
Делегейни диптер сана
Дээскиннип чоруумза-даа.
Төрел чонум—чалгын-чашпам.
Төрээн черим — пагбас үнем.

АВАМНЫҢ ЫРЫЗЫ

Арай чолдак дурт-сынныг,
Адымында хавырыктыг
Кадыг торгу кетпейн чораан
Кадай кижи мээң авам.
Казыргы дег чалым ойу
Кавайныңе чаңныта эрткен.
Бачым чылдар шылгалдазы —
Баштың дүгү көгерергеп.
Ырак черлер неңин чораан,
Ынаныналып, сарыныалгаш,
Авайымның өпей ырын
Аялга дег дыннаап чордум.
Олүм биледе күштүг ырлар
Өпей ырдан дезүп алыр.
Аңыдырал шынны сиңгеп
Авам ыры моңге дирип.

КУДАГА

Куда доо киилиң-түдүн
Кундагалар сыңнырашты.
Азагал-йөрээл часкы хем дег,
Ала чайгаар күттулуп тур.
Көдээ черге черле ыңнаңыг:
Хөөмей, ыры дойта киржир.
Дезиг аътты тудуп мунар
Дээктиг сарыг сыдым шыкаш.
Дүгдеткен кыс шырайында
Дүнүүн чассыг толбаны дег.
Кедиг күзел, аас-кежиин
Хереледиин турар чорду.
Бүзе түткен оол, кыска
Будүү моңу күзеп ордум.
Үлүг чурту аддарыкыдар
Уруг, дарыы арбыш болгун...

Моңгуш ДОРЖУ.

Көдээ оолдуң кожаң ыры

Эң-ме херии чайлаг четкеш,
Эге часскаан чаңыл ора,
Эштиг-өөрүг чорук кылган
Эзим кыска дужуп келдим.
Уруг мени көргеп дораан
Үлүг тыңгаш, куду көрду.
Чажырбас мен, шынын сөглээдим
Чаңгыс көргеш, ынакшаан мен.
Шапкын сөөрүг Туруг аңнап
Шаалаашка кады келгеш,
Сагыш-чүрээн албадалын
Черим кыска сөглеп каалтым.
Шаалаштың диңмидинден
Эрним шынчээр болганы кай.
Эргим кыска ыңнаң сөглээр
Чазын-даа чок чоранны кай.
Аңдым улус маңаар эвес,
Арлы берген, чаасkаан калдым.
Сагыжымны сөглевээнин
Шаалаштың бурузу бе?»
«Четтирбейн баар эвес,
Чөөл барып сөглээр-дирэ» дээш
Эстеп маңнаан доруун-биле
Эртыр халды бергенин кай.
Ыядымчал төпүк сеткил
Ынчан мени бахха сүккан:
Ынакшылым сөглеп чадааш,
Ырап чоруй барганым кай.
Харааданчыым, хомудаңчыым
Конкап барган үзек боор мен.
Чөпүк кижи дыннаап безин
Чөгенчиин деп электээр боор.
Чүрээк түткен үзүүр кыстың
Чүгле чаңгыс көрүкээр мен.
Ынак мен деп ийи сөстү
Ылап дайын сөглекээр мен.

Донгак БЕГЗИ.

Редактор К. К. КУДАЖИ.

СОЛДАТТЫҢ РАССКАЗЫ

„ДИРИГЛЕРГЕ ЫНАК МЕН“

Хүн дагларже олуруп, дээрден ылаңналчаң инир үзүүп келди. Шилденчек ак-көк сүтүүн чалгыларны эриктн чассыда суйбаан.

Агым сүтте ынак мен. Бир-ле кайгамчык ани чүвени көргөкээн чүве дег. Олче дыка үр көрүп олурар мен. Чайны Бүренниң суу соок. Ынчангаш эртенинерде сугнуун кырын туманналчаң бүе шыва алыр.

Ырлжым.

— Чаражыңны — деп Бүренге сыныраидым.— Сеңээ ынакшывас аргам чок-тур!

Хүн дагларга дээп алгаш, оожум олуруп алган. Сугда үстелчек көк оң эжиитеп. Хүн хепертен шимчей каапкаш, даглар артыңче чүглү берди. Чүгле оон бүлүттарга үскен чырык эвес херелдерн арткан. Салгынчыгаш сугнуң көк оңүн чидир хадып, суг хилиң кара апаргаш.

— Света!—деп хем умунче алгырдым. — Ур болур сеп бе?

Шимээн чок. Хоочун балыкчы дег, сыырткыжын камныг түдүп алгаш: «Мен биче бажыктайын!» деп оожум чугаалаваш, хемниң шапкын адырынче базыпкан кижи болгай. Кайнаар чиде бергеин ол?

— Света!

— Мана, мана! — деп, Света ырак эвесте алгырды.— Мен ам... Мана.

Светаже үткүй кылашташтым. Кежээки ииирде хем ярнин дургаар үнген чодураараның чечектери агарган. Далажып кеткен сапыктар бүттарымны ажыңнады өйе-дир. Черге олурупкаш, чөргешкилерниин эдерооап алдым. Шинчеңир шаг чок. Света ап четти.

— Ур маңаткан дээш меңээ хорадап тур сеп бе?— деп, хүлүмзүруп айтыра-дыр. — хорадава, эргимнм.

— Хорадап канчаар ийик мен, Свет, Че, кайы хире олчалыг болдуң?

Света куруг сумказын көргүзе-дир. Балыктаар дээш чорутkан улус мыдыг боор бе? Балыктаашкын эвес, а ёзулуг ынакшыл-дыр!

Света чанымга олуруп алды.

— Света, сеп бо бүгү долгандыр турар бойдуска ынак сеп бе? Черле ынчаш. Балыктаар, аңнаарывта хөңнүүн чок хире-дир аа! А кижилерге ынак сеп бе?

Меңээ чассын, кускпактанып алган олурган Светага мындыг таварышпас айтырыглар салгавымга эпчокеунуп, сеткилимде бодумну чектедим.

— Чок, Чечен. Мен чүге-дээ эвес. чүгле чангыс сеңээ ынак мен--кезек мыт чок олура,—оскюр чугаалаарга, ажылым бар, шалыңым четчир. Ам меңээ чүгле сеп чедишпейн тур сеп. Чечен, меңээ билип тур сеп бе?

— Чок, Света. Сээн бо бүгү чугаадаан чүүү-даа билбедим. Биликсевес-даа мен. Мен эр кижи-дир мен. Ынчангаш сээң мындыг күзелиң хереэ чок!—деп, хорадаан яжылыг харыладым.

— Ындыг сеткериңе ажыы чүл?—деп, Света бодамчалыг чугаалай-дыр.—Эр кижи мен, хереэ чок дээнин ужуру чүл? Арыңа чүге ажыңчак, соок апарды? Берге-дир, Чечен. Долгандыр агаар бойдустуң арыг, чараның көрдүң бе? Эх! Чай, а биетер...

Света ниюь төнчүүнде өөредилгезин дооскан. Алдын үжүктер-биле «диплом» деп бижиктиг кок дептерингеште «Агровом» деп эрге тыныскаңын бижээн. Ам ол биетиң колхозта агроном боон ажылдап турар.

Часкы тарылга шагда-ла доозулган. Келир неделяда ферма эргелекчизи Карповтуң звенозу-биле тайгаже мал чеми белеткеп чоруттар мен. Света даарта келир. Кара-Төш арыңче селгүүстеп чоруур боон чугаалашкан бис.

Болчаг хүнү келген. Света-биле таваар аккан Бүреи хемниң эриннге ужураштыныс. Арыгже хаңылап кирип, оон чуруумалыг чүрээвиске сиңирип, долгандыр чаңгыланган шимээн-даашты таалап дыннап бөзып хүнзедиивис.

— Аныяк шарланнар, хадыннар холуй үнген арыгта кижиге чурттакпаиычы, болдуң, кижиниг болуксаичыы демдин-дир. Света, дыка-ла ёзулуг кижи болуксаар-дыр мен. Мен ыламыла кижи болуп чурттаар мен, Света. Меңээ бүзүрээр сеп бе?

— Бүзүрээр мен. Чүгле сеп. Чечен, аңнава. Сээң аяваашкыың дугайында чугааларың дыңнаваш, сенден коргар-дыр мен.

— Чүге меңден коргар сеп? Сеңээ ынак мен. Дыңнай-дыр сеп бе? Ынак мен.

— Чечен! Сеңээ база ынак мен. Ынчалза-даа сеп дириг амыдыралнар өлүрбе! Каш дииң, каш күш өлүрген сеп? Час, бүе келирге-ле, аңнаар дээш чоруптар-дыр сеп. Ындыг көргел чок кижиниң... сээң ынаан болуруңдан сестир-дир мен.

Света улуг тынгаш, арыын менче чоокшуладып келди. Эриннеринче ошкап кагдым.

— Света! Чазактың бадылап кааяы диинээр, суг куштары аңнаар сезонпары бар-ла болгай. Чөпшээрел барла, чүнү кылырыл? Аңнаар апаар. Дииң кежи дээш чижектиг өлүктер хереэ-ле болгай. Кандыг деп бодайдыр сеп?

— Аңнава, эргимнм. Диинпеве. Куштар боолава. Аңнар чугаалап билбес, мыраажы куштар бодап билбес деп чүвете бүзүревес мен. Көөргээр хереэ. Сеп мени бойдустуң арыг чаражын көрүп билбес деп бактаар болгай сеп. Дирлглере ынак мен. Чечен. Кайызы өңнүк база кайызы дайзынызы деп чүвени сайгарып көөр апаар. Үелер кээр. Улус бар шагда диннер, өдүрек, кастар аңнавас апаарлар. Диинпер кезиттерин сиитетиктиг материалдар солуур. Өдүрек, кастар орнунга столовайларга яжы-бүрү өске-өңдээныг чемнер тыптыр. Ындыг үе келирнпге бүзүреп, оны күзээр-дир мен.

— Света, мээң Светям! Сенн дыңнап тур мен.

— Чечен! Кижилер бот-боттарынга дөмей эвес болур. Ынчалза-даа бистиң чүрээвиске дөмей боон согарын күзээр-дир мен. Ыяштарны ап көрээлп. Кызыы олар чавагаш, бот-боттарынга дөмей эвес көстүр. Соок хырааа, хар оларны шывар. Сен кайызын кандыг мяжыл деп чүвени билир сеп бе? Чок аа? Оны чүгле куштар билир. Час дүжер — ыяштарның дириглерп ногаарарар, а өлүглерине чылгыныр хереэ чок, оларның чүрекгери каткан болур. Куштарның кижиге бүзүреликн көрүп, дүш боон үзыыдан барып ушкан куш оглун өлүмден камгалап каанымда, сеткилимге чиик болур. Дириглерге ынак мен.

— Света, сеп дириглерге ынак, а мен сеңээ ынак мен. Ажырбас аа?

—Чок, Чечен, таварышпас-тыр. Меңээ ынак болзуңза, дириглерге оон-даа артык ынак бол!

— Дүүүп бердим, Света! Ошкап каайн, чөпшээрээр сеп бе?

— Харыы дыңнаксап тур мен. Аңнаар сеп бе?

Света туруп келгеш, менче ынакшаан каректары-биле бүзүреликн көрүп тура, хем кыдыынче кылаштаптты.

• • •

Дүнекиниң хөлегези черни шыва ап, күштүг соок хат чүрээмнн ажыңнадыр какса-даа, мурнумда келир үеним кайгамчык, кижиниг хүнү көзүлдү. Кижи болуп чурттаарын деңгин күзеп, карангыже адырдым:

— Света! Свет-аа-а!

С. АДЫЯ,
Шериниң И кезээниң дайынчызы.

Критика болгаш библиография

АҢЫЯК НАЗЫННЫҢ ЫРААЖЫЗЫ

Сеткил-сагыш! Оон чечектелген ханныышкыны. магадаашкыны, мыраажы үнү, үнн чараажы, биригээр чугаалаарга,-лирика Моңгуш Өлчей-оолдуң чогаадылга ажылынын бир мөзүлеш хевирп. оңзагай байдалы, уран илерел дээжиин дээрзин катап-катап айыткаш. шүлүкчүүнүң лирикага улам пттигишкинпиг ажылдаарын номчукчулар манап турар бис. Амыдыралдың ынакшылдыг моңгеде өлүп чок чараш, даңзнп дараазында строфада сиңиишкен:

«Чүзүп-бүрү кааг чечек
Шаа көөрге оңуп каар-дыр.
Чүгле, чүгле шынчы чечээм—
Чараалым сен оңнас-тыр сен!»
(«Оңнас чечээм»)

Бо строфалар кымнын-даа сеткилин шимчелип. шүлүкчүүнүң чугаалаазы дег, сеткил-сагыштн «сүйбайдаа» бзар.

«Тараажының кадыыры дег.
Дартан эрнин масказы дегэ—
Човаг билбес үнүп-биле
Чоннуң соруун чүтлеп чор сен!»

Бо одуруглар өскелерге дөмейлешпес-даа, тывынгыр-ла илереттинген:

«Чечек шыкаш чараш сеп деп
мактавас мен.
Сен дег уруг тывылбас деп
көгүлпес мен.
Пөрүксүмзр болгунзажок.
сеткил хөлзр
Бөлүүн болгаш ажыл-ишчи
тыва кыс сен!»
(«Сагыжымга артып каар сен»).

Мында овур-хевир каранка көстүп көзр, домактар тода, ханы уткага сиңнпкен-дир.

«Сылдыстарже дешний ужар
күзелим дег.
Ындыг бедик сеткилиниге
чоргаараар мен!
Чыртыкпыыг келир өйже
базымың дег.
Ындыг арыг чүректиниге
ынакшыыр мен!
(«Сакты бердим»).

Моңгуш Өлчей-оолдуң баштайгы чыныжымында моральтелазында бистиң үе-шаавыста чөптүт шинтпирлеттинип турар нарын болгаш чугула айтыырлар чечен сөстүң бодаралында илереттинип турарын баймрлап хүлээп алыр херек. Соңгуне—эрги шагның бүжар демдээ ында-хаая бо-да бажын кованнадып. кара сагыжы-биле ажыннады бзар мышкажыгай. Ынчаарга Моңгуш Кунгаевнч быжытып, тиилеп турар, амыдыралчы чаа шынарны чүглеп бижээн-дир:

«Багай шола «соңгу не»
Бажы-биле хөмдүнген-дир.
Эштин чырык. арыг нүүрүн
Эккеп бердин—хүлээп алдым».
(«Эрнг баарлыг не болдуң»)

Чамдыкта суврлар аразында малгаш-балар, чиидиңээш шалбаалаарга алзын. үрелип-талалып турар оруктар («Оруктарны оваарза чүл?») амыдыралдың маңнайгы кежин—ынакшылды выдыра көрүүтер дескүт сеткилдиглер («Чарлы берген чораан сөлер»), кадыкшылдың дайзыны—таапкылаашкынның («Тумаң») хораны болгаш өске-даа темалар шүлүкчүүнүң кескү караандап. дамчаанпгыр кузаандан. дестүмес арыг-чаагай сеткилиниден илереттингени—оон. утаан-медерелиниң, сеткил-сагжыныың байлакшылдыын, бүгү талалыын херечилеп турар.

М. Өлчей-оол бодунуң чурттап турар үе-шаавы эки билир болгаш ук үе-шагны, аңгы совет аныяктарның шинчээчн күш-ажылчы, ажыдыкчы шынарларын шүлүктерниге өткүт чугаалап турары өөрүнчүг.

«Айже шиглээн ракетам
Сыгыт даажын дыннап тур мен».
(«Сылдыстар»).

Чангыс катап төрүттүнер
салым-чаяан
Чараш болгаш хомудал чок
болзунам деп.
Катаптавас тыным-биле
Халап дуглай чурттаксаар мен!
Өртемчейни дайын-биле
өртедиксээр
Өлүрүкчээ өжүм хаммас
өжээлеп мен.
Атомнуг боо-чепсек
адыр-туржук.
Алы-сурва делегеиге
турбазын деп.
Дагыннавас назынымда
Дайын дуглай чурттаксаар мен!»

Шёет, совет кижилер чөптүт. деп-шилгелиг кижилер. аныяк шүлүкчү М. Өлчей-оолдуң шүлүүнде дег, утаан-медерелп. эртем-биднин, күштыдалы, кедилиг күш-ажылы-биле чырык черге дайын өртүн дуглай чурттап. аңыдлап, дайынзырактарның бүжар аксын дүй шаап турарлар болгай.

Моңгуш Өлчей-оолдуң чогаал ажылының база бир онзагай шынары болза, оон элээн шүлүктериниң аныяктарның мнак ырлары апарганы болур. «Чаа-Хөлдүн айдыңында» деп үнн. чараш. ынакшылдың мындыныг ырын билбес оол, кыс Тывавың будун бүрүзүнде чок ийик ажылдап турар.

Ынаныналып, сарыныалгаш,
Авайымның өпей ырын
Аялга дег дыннаап чордум.
Олүм биледе күштүг ырлар
Өпей ырдан дезүп алыр.
Аңыдырал шынны сиңгеп
Авам ыры моңге дирип.

Моңгуш ДОРЖУ.

АМЕРИКАН ӨЛҮРҮКЧҮ

(Кырган ыяштанмның дыңнадыы)

Богда-бурган өршөзинем,
Моңу мен-не сөглеведим.
Өлүрүкчү американ
Өчүп орда бижип кагдым.
— Далай ыңды ырак черге
Вашингтонну камгалаар дээш,
Бажым ажыр чепсеглеигеш,
Таваар ужуп чедип келдим.
Шырааалар таяр кылдыр
Сыңыйландыр семирти чип,
Шыгыг, хейлиг бомбаларны
Шывазап каап чөрүп турдум.
Богда-бурган өршөзинем,
Моңу мен-не сөглеведим.
Өлүрүкчү американ
Өчүп орда бижип кагдым.
— Ага, чыштың, чөпүктерниң
Ыы-сыыын дыңнавайн.
Ындын алып, ажаан тарып,
Аңгы чүртүү хоозурадып,
Чалын кыстар чарлы шагын
Салба базып чорумда-за,
Шыг билбес ханныг оруум
Ракета ара үету...
Бүжар бүктү адыр ыяшка
Чайлыңналыр азып каар мен.
Чаныырга-даа ершээвес мен,
Бурганныга ершээткей-ле!

Ал. ДАРЖАА.

РАЙОННАРНЫҢ БОЛГАШ КЫЗЫЛ ХООРАЙНЫҢ БОТ ТЫВЫНГЫР УРАН ЧУУЛ КОЛЛЕКТИВТЕРИНИҢ КОНЦЕРТ КӨРГҮЗЕРИНИҢ ОТЧЕТ ГРАФИГИ

Район.	Болур черн.	Көргүзер үеэи.	Болур черн.	Көргүзер үеэи
1. Улуг-Хем	Чадаана.	август 14-те	Кызыл	май 29-та
2. Чөөн-Хемчик	Тээли.	август 7-де	—»—	июнь 5-те
3. Бнн-Хем	Бай-Хаак.	июль 31-де	—»—	июнь 19-та
4. Барыын-Хемчик	Чадаана.	июль 24-те	—»—	июнь 26-да
5. Тожу	Доора-Хем.	июль 17-де	—»—	июль 3-те
6. Эрзин	Самагалдай.	май 29-та	—»—	июль 10-да
7. Танды	Туран.	июнь 5-те	—»—	июль 17-де
8. Бай-Тайга	Кызыл-Мажалык.	июнь 12-де	—»—	июль 24-те
9. Каа-Хем	Шагаан-Арыг.	июнь 19-та	—»—	июль 31-де
10. Өвүр	Самагалдай.	июнь 26-да	—»—	август 7-де
11. Кызыл	Шагаан-Арыг.	июль 3-те	—»—	август 14-те
12. Тес-Хем	Хандагайты.	июль 10-да	—»—	август 21-де

Кызылга районнарның бот-тывынгыр уран чүүл коллективтериниң концерттери культураның болгаш дыштанмнтаның Гастелло аттыг паркызында Ногаан театрынга хүндүскүнүн 2 шактан эгелээр.

ЧАА КИНОЛАР

„СТРЯПУХА“

Чемин үтбайн эгээ берген кызыл-тас далай ышкаш чалгып чыдар. Кубаньның ховузунда алдын күс дүжүп келген. Колхозчулар дүжүт ажлап алмышкыныче кидиң дулуг кирипкен. Бир колхозтуң хову бригадазынга топтуг повар тывыпбестваш туруп баар. Слива деп повар ирей барын бар. ынчалза-даа ол чем белеткээш. болган чок-ла дуаун ажыдыр каай кааптар. Ындыг кижиниң пашче чоокшулаткан хереэ чок дээш хову дурааандан шуут үндүр сывырып эгелээр. Ажының хорадаан колхозчуларның холугга кирбейн баар дээш Слива (артист К. Сорокин) бажының углаан черинче дезип халытар. Оон орнунга ажылдары-биле аныяк уруг Павлина Хуторная (артист С. Светлячная) чедип келир. «Мосфильм» киностудиязының бүлүүнүн үндүргеен «Стряпуха» деп лирнктиг кинокомедия шак мындыг кадрлар-биле эгелээр.

Драматург Анатолий Софроновтуң «Стряпуха» деп шнвак элээн үр үеним иштинде чурттуң дыка хөй театрларының сценаларынга үнүп келген. Ам оон ийнги амыдыралы экранда эгелээни ол.

Чаа киновуң кол маадыры кажак уруг Павлина Хуторная. Куда дүшкен соовда үр-даа болбаанда оон ашаа сугга эндей бзар. Дантындан көөрге ыылар чыдбас, ажылгыр, чараш Павлина үе чергеин ооларның сеткилсагжын ада чайгаар-да дүүреди бзар. Чоокта чаа шеригдеп халажып келген комбайнёр Степан Казанеп (артист М. Савкин) база-ла ол уругга сананын киирип. ону кадай кылдыр ап алырын ораллажы бзар. Ынчалза-даа Павлинаны даштындан көөрге-ле ындыг кем чок. чогум чаныынче чоокшулаан улустуң чаа «шаптаре» уруг болгап. Степан улуг калгак-биле бажын орта хактыртказ, карак ажыт аткаарлаптар. Удаканда ол чорук бүгү суурга дыргын тарай берген. Улус чугаазындан кулаа дыш чоруур дээш. Хуторная өске районче чоруткаш, анда бирын поварлап ажылдай бергеин ол. Чаа барган черинге «душтуке» оолдар база-ла бо таваржын келирлер.

Удаваанда Степан база оон соондан сураглап чедип келир болгаш олар аразында эптежип алырлар. Фильмде киновуң сураглыг артистери С. Филиппов, К. Сорокин, Л. Хитяева, Г. Юматов болгаш өскелер-даа ойнап турарлар.

„РОСАЛИЯНЫҢ ЧАГААЛАРЫ“

Чырык делегей кырында хөгжүлде четпээн, ядамык түрелгн черлер ам-даа кайы хөй. Ында чурттап турар кижилер хүн бүрүүн аар берге ажылын кылып өүтле бай кижилерге бараан болуп хозеичктэрнинден өске чүүлдаа көрбейн турарлар. Ындыг хожудаңгай бир суурнуң амыдырал-чурттадгазының дутайын көргүскен «Росалияның чагаалары» деп киночурукту Мексиканың «Буэно» деп студиязы кылып үндүргеп.

Даглар аразында Сан-Мартин дээр бичны сууржугаштың чурттакчыларындан президентинин адынга чагаалар көөр. Оларның авторлары ол суурга школа тударын дилеп, уругларны аңаа өөредир дугайында айтырыг тургусканнар. Дилеглернин хөңү кончуг боорга президент Сан-Мартинче школа тудуушкунун удуртуп чорудары-биле чап чаа университет дооскан архитектор Гийермону чорудар.

Аныяк оол Сан-Мартинге чедип келгеш, президентте барып турган ойнежок санныг чагааларны инда чурттап. ажылдап турар башкы уруг Росалия Муньос чаасkаля бнжнп турганын билип алыр. Оон оске ол суурда чаңгыс-даа бижик билнр кижи чок.

Бир дугаарында-ла школаны кажа-тударып деп айтырыг тургустуунуп келир. Сан-Мартинниң кожайы Сезар тудуг кылыр участок-даа, акша хөрецги-даа бербес мен дээш келген архитекторну дедир чорудар деп баар. Сезарның ол шинтпирнге хамык улус удурлавын үнер. Ядымлар боттарында бар-ла өнүүүүнүң шуптузун школа тудуунга киирштирер дээш архитекторга экнеп бзарлер. Чүгле чаңгыс ап бай кижи Сезар чүүү-даа бербес. Аттаанның ындыг харамындан мрнаазы сыныгап, оон кадайы Маргарита суурдан карак ажыт чорупгар. Бир эвес Сезар школа тудар участокту, ацгылап бербес болгаш акша-биле дузалавас болза, ол кажан-даа ээп келбес мен дээр.

Харам кажар Сезар кезек бодавгаш, дужуп бзар ужурга таваржыр. участокту алнадр, тудугга ажылдаар улустуу. аңаа чарыгдаар акшаны база бөрейн дээш чедип келир. Мурнунда школа деп сөстү дыңнаар безин хөңнү чок турган байны мнчаар дузалажыр кылдыр албадапкаңнар.

КИНО

ИЮНЬ 5-ТЕ

«НАЙЫРАЛ»: Кнючымнды 2.40. «Тобаго углавышкынның өскертнп тур» 11.15. 1. 2.45. 4.20. 6.15. 8. 9.45 шактарда.

«КАА-ХЕМ»: Кнючымнды 9.15. «Шүгүмаалчак рейс» 10.15. 11.15. «Демир думалай» (1-гн. 2-гн сериялары) 1.10. 3. «Шербүргүүн хол майгынчыгаштары» 4.15. 7.10 шактарда.

«ЕНИСЕЙ»: Уругларга дирнг-чуруктар 10. «Шаашкан» 11. 1. «Хүнүү көрүп тур мен» 3.15. 5.15. 9.15 шактарда.

«ВОСТОК»: «Гераклның эрее чоруу» 11. 1. 3. «Вернер Хольттуң ужуралы» 3. 6 шактарда.

«ЧАЙГЫ»: «Эдельвейсилерниң чечектелнп турар черинде» 11. 1. 3. 5. 7. 9 шактарда.

ИЮНЬ 6-ДА

«НАЙЫРАЛ»: «Караң көрүкчүүнүң ортузуу» 2.40. 11.20. 1. «Стряпуха» 2.40. 4.20. 6. 7.40. 9.20 шактарда.

«КАА-ХЕМ»: «Тобаго углавышкынның өскертнп тур» 1.15. 3.15. 7.10. 9 шактарда.

«ЕНИСЕЙ»: «Ужуп чоруур корабль» 11. 1. «Шербүргүүн хол майгынчыгаштары» 3. 5.30. 7.30. 9.20 шактарда.

«ВОСТОК»: «Бир майыктаашкын төөгүзү» 11. 3. «Ыяш эрелер» 5. 7. 9 шактарда.

«ЧАЙГЫ»: «Вернер Хольттуң ужуралы» (1-гн. 2-гн сериялары) 5. 9 шактарда.

ПАССАЖИРЛЕРНИҢ КИЧЭЭНГЕЙИННГЕ!

Кызылтың пассажирлер автоажыл-агыы черн
КЫЗЫЛ — ЧЕДЕР КУРОРТУ — «ТИИЛЕЛГЕ» СОВХОЗТУҢ
аразынга автобус шимчээшкинниниң чаа маршрудун ажыткан.
Автобус Кызылдан эртенгнинн 9 шак 30 минута турда үнер.
«Тиилелге» совхозтан 11 шак 15 минута турда дедир чоруур.

АДМИНИСТРАЦИЯ.

РЕДАКЦИЯНЫҢ адрези: Кызыл. Шевченко кудумчузу, бажын № 3. ТЕЛЕФОННАР: Редакторнуң 24-63 редакторнуң орлакчыларының 35-24. 25-38. харылсаалдыг секретарының 23-35. партийжи аңылырал ниилиинин 23-54. агитация болгаш пропаганда киилизинин 37-13. көдээ ажыл-агыы киилизинин 21-47. үлетпүр киилизинин 22-64. чагаа. ажылчы болгаш көдээ корреспонденгилер-база совет түргүүзүү болгаш аңылырал киилистерининң 21-27. иштики информация киилизинин 20-60. бухгалтерияның 31-75. корректорларның 27-41. Солун келбейн баргаңза 32-75 телефонче болгаар.

Тыва АССР-ниң Министрлер Чөвүлелиниин чанында парлалга эргелелиниин типографиязы. ТС—00650

БҮГҮ ЧУРТТАРНЫҢ ПРОЛЕТАРИЙЛЕРИ, КАТТЫЖЫҢАР!

1925 чылда үнелеваттывген.

ШЫН

СЭКП Тыва обкомунуң, Тыва АССР-ниң Дээди Совединиң болгаш Министрлер Чөвүлелиниң органы

1966 ч. ИЮНЬ 7 ВТОРНИК № 133 (6464).

Өртээ 2 көп.

СЭКП-ниң төлээлери Москвада чанып келген

СЭКП ТК-ның Чигинде секретары эш Л. И. Брежнев баштаан СЭКП-ниң төлээлери Чехословакияның Коммунистиг партиязының XIII съездизиниң ажылынга киржип чорааш, июнь 5-те Прагадан Москвада чанып келген. Төлээлерниң составы болза: СЭКП ТК-ның Политбюрозунуң кежигүнү, Украинаның КП ТК-зының бирги секретары П. Е. Шелест, СЭКП ТК-ның Политбюрозунуң кежигүнүнге кандидат, Белоруссияның КП ТК-зының бирги секретары П. М. Машеров болгаш өскелер-даа.

Внуково аэродромга төлээлерни эштер Г. И. Воронов, А. П. Кириленко, А. Н. Косыгин, Н. В. Подгорный, Д. С. Полянский, М. А. Суслов, В. В. Гришин, Д. Ф. Устинов, И. В. Капитонов, Ф. Д. Кулаков болгаш өскелер-даа уткуп алган.

(СЭТА).

МАРП-тың XV съездизинче СЭКП-ниң төлээлери үнүпкен

Моолдуң Араттың революстуг партиязының Төп Комитединиң чалааның ёзугаар СЭКП ТК-ның Политбюрозунуң кежигүнү, СЭКП ТК-ның секретары А. Н. Шелепин баштаан Совет Эвилелиниң Коммунистиг партиязының төлээлери МАРП-тың XV съездизинің ажылынга киржири-биле июнь 5-те Москвадан Улан-Баторже үнүпкен.

(СЭТА).

Пленумнуң шиитпирлери—бистиң кылажывыстың программазы

СЭКП-ниң XXIII съездизиниң шиитпирлерин амыдыралга боттандырарының оруунга база бир шиитпирлеве чогуур айтырыгны чугаалажып көрген СЭКП ТК-ның бо чылдагы май Пленуму болуп эртип турган хүннерде Каа-Хем районнуң ажыл-ишчилери — механизаторлар, түскай эртемниглер, колхозчулар часкы хову ажылдарынга эрес-маадырлыг чорүүн көргүскеннер. Каа-Хемниң кодээ ажыл-ишчилери бо чылын пландан ажыр 2 мун 400 тонна тараны бээр деп хүлээлгени алган болгаш ону күүседип шыдазарын көргүскеннер. Часкы тарылга кажаннан артык организастыг эртикен. Ылангыя «Тиилелге», «Октябрь-30 чылы», «Ленинчи орук» болгаш Ленин аттыг колхозтарның механизаторлары онза эки ажылдаан. Ол болза хүн бүрүзүнде бүдүн чартыкшиң норманы күүседип турган механизаторлар эштер Яковлев, Круглов, Оюн Сергей олар-дыр, ол болза трактористер Ланчай Даваалай, Хураган-оол, Крицын, Варлахов, Коровин, Бурдаков, Оңчу-оол болгаш өскелер-даа-дыр.

Бо чазын биске кол онза чүве болза, ажылдап турган барык 500 трактористерниң 80 хуузу ажыл нормаларын ажыр күүседип турган болгаш техниктиг база организастыг чылдагааннар-биле трактористериң анаа турары чок болган. «Ленинчи орук», «Коммунизмче орук», «Октябрь 30 чылы» колхозтарда партия организациялары ховунуң ажыл-ишчилериниң социалистиг чарыжы оперативтиг удуртуп турганың демдеглээр керек. Чижээлээрге, партия организациялары ховунуң ажыл-ишчилериниң культура-амыдырал талазы-биле багай эвес хандырган. Участок бүрүзүнде хову турлагларын чугайлаан, бүдүүн, көскү агитация-биле шимээн. Ниитя чурттагы бажыңнарынга оруннарны салган, чүнүр бажыңнар-биле хандырган, аъш-чем шынарлыг турган болгаш культурлуг дыштанырынга солуннар, журналдар, ойнаар чүүлдер бар турган. Районнуң культура бажыңының агитбригадазы шөлдерге база баргылаан.

Ындыг болзажок ховунуң ажыл-ишчилерин культура талазы-биле дедлээр керек. Чижээлээрге, партия организациялары ховунуң ажыл-ишчилериниң социалистиг чарыжы оперативтиг удуртуп турганың демдеглээр керек. Чижээлээрге, партия организациязының секретарының эш Прончатов ажылдап турар «Коммунизмче орук» колхозка чажылганың баштайгы хүннеринде шуудап шыдавайн турган болза, оон удатпаанда байдалды оперативтиг-биле эткеш, механизаторларның аразынга тайылбыр ажылын чорудуп, чарыштың негелделерин таныштырып көөрге, байдал дораан чазалы берген.

Колхозтарның партия организациялары ховунуң ажыл-ишчилерин культура-амыдырал талазы-биле багай эвес хандырган. Участок бүрүзүнде хову турлагларын чугайлаан, бүдүүн, көскү агитация-биле шимээн. Ниитя чурттагы бажыңнарынга оруннарны салган, чүнүр бажыңнар-биле хандырган, аъш-чем шынарлыг турган болгаш культурлуг дыштанырынга солуннар, журналдар, ойнаар чүүлдер бар турган. Районнуң культура бажыңының агитбригадазы шөлдерге база баргылаан.

Ындыг болзажок ховунуң ажыл-ишчилерин культура талазы-биле хандыраринга четпестер база тургулаан. Агитбригада четпес ажылдаан, квалификациянның ажылдакчылары хову-шөлче үнмээннер.

Эрткен чыл-биле биске ылгалдыг болган чүве болза бо чылын эрте чажар тараалариның кол нуруузун чайын болгаш күзүн андырган черлерге тараанны болур. Херзүнүң ажылдап турган болза, оон удатпаанда байдалды оперативтиг-биле эткеш, механизаторларның аразынга тайылбыр ажылын чорудуп, чарыштың негелделерин таныштырып көөрге, байдал дораан чазалы берген.

Колхозтарның партия организациялары ховунуң ажыл-ишчилериниң культура-амыдырал талазы-биле багай эвес хандырган. Участок бүрүзүнде хову турлагларын чугайлаан, бүдүүн, көскү агитация-биле шимээн. Ниитя чурттагы бажыңнарынга оруннарны салган, чүнүр бажыңнар-биле хандырган, аъш-чем шынарлыг турган болгаш культурлуг дыштанырынга солуннар, журналдар, ойнаар чүүлдер бар турган. Районнуң культура бажыңының агитбригадазы шөлдерге база баргылаан.

Ындыг болзажок ховунуң ажыл-ишчилерин культура талазы-биле

КОЛ КИЧЭЭНГЕЙНИ—ЧАЙГЫ АЖААЛДАЖЕ!

кыырының шыварынче бо чылын кажаннан артык кичээнгейни ажылагылларның удурукчулары, түскай эртемниглер болгаш механизаторлар салып турганын айтып херек. Шык базырышкының агротехниктиг кыска хуусада чоруткан. Херзүнүү дескилээрни калбаа-биле нептереткен. Чажарының нормазын болгаш ханызын шөлдериң зайы-биле ылгалдыр кылып тургулаан.

Бо чылын бир-ле дугаар минералдыг чемиичидилгеже кичээнгейни салган болгаш ылангыя күзүн чашкан көк-тараанны шуптузуп аммак селитразы-биле немей чемиичиткен. Кызыл-тасты, кырлыг-караны борбаңдылаан суперфосфат-биле болгаш аммак селитразы-биле кадыг тарыырын калбаа-биле нептереткен.

Оон-биле кадыг биске шыкыдырыглар база тургулаан. Чижээлээрге, «Октябрь 14 чылы» колхозка агротехниканы үрен турган чүүлдер бар. Агроном Дүлүүвей биле бригадир Самароков тарылга мүрнүнүң ажылдап кылышкыны чокка тараанны чаштырып тургулаан. Чүгле будурүлге эргелелиниң түскай эртемниглери киржи бээрге, ол чорукту сокпаткан. «Совет Тыва» совхозка кулыдың дужүлүнге 13000 гектар черниң чайгы андырылдазын чорудары болур. Сээлгү хүннерде ол талазы-биле ажыл эдээн калбаргаш. Ленин аттыг, «Коммунизмче орук», «Бүрүнгаар» колхозтарның механизаторлары андырылганы бедик темпилиг чорүүп турарлар. Бүкуруза-заны, картофельди, ногаалларны чатыя райкому болгаш будурүлге аргелели билир болгаш оларны чок кылыры-биле эргежок чугула хемчегларни ап эгелээн.

Районнуң ажыл-агыйларында партия эге организациялар дүжүт даазы демиселдиң бирги чадазында чедип алдынган чүүлдерни улам быжыглаарын ораалдажып турар. Ынчангаш масса-политиктиг болгаш организастыг ажылдың деңнелин улам бедик кедүрер, социалистиг чарышты улам калбартыр болгаш ону ёзулуг-ла чогаадыкчы болдурар.

Бо бүгү хемчегларни болза күрүнеге 15 мун тонна тараанны садар талазы-биле план-чагыгны чедиишкинниг күүседир, мал ажылынга быжыг чем-суурну тургузар арганы бээр.

Оон-биле кадыг СЭКП ТК-ның чаа болуп эртикен Пленумунуң шиитпирлерин таныжар ажыл районда калбарган болгаш тараага чайгы суггарылганы 1850 хире гектар черге чорудар бүгү хемчегларни алырлар. Ол соруглга-биле суггарымкчыларың санын четчелээр даазы ажылды чорудар апаар бис, чүге дээрге 100 ажыт суггарыкчы керек турда, бистеө чоокка чедир түгле 30 кижи ажылдап турган.

Беш чылдың баштайгы чылында районга бедик дужүтгү алыр даазы демиселге чедиишкинниг болур талазы-биле бүгү арганы бистеө бар.

Н. ФЕДОРОВ,
СЭКП Каа-Хем райкомунуң бирги секретары.

Суггарылга

Республиканың чамдык районнарында тарылга мүрнүнүң суггарылгазының планы канчаар күүсеттингенинің база тарылга сооңдагы чайгы суггарылганың канчаар чоруп турарын июнь 1-ниң медээзи-биле көргүзерге мындыг (хуу-биле):

Районнар	Тарылга мүрнүнүң суггарылгазы	Чайгы суггарылга
Чөөн-Хемчик	116.2	
Барыын-Хемчик	101.9	
Улуг-Хем	69.4	
Бай-Тайга	62.2	
Таңды	13.1	16.7
Өвүр	—	41.1

Моон өске районнарга тарылга мүрнүнүң суггарылгазы чоруттунмаан. Ылангыя Каа-Хем район 1370 ганы, Тес-Хем 600 ганы суггарар планныг тургаш, суггарылга чоруттыпаан.

Республикага ниитизи-биле тарылга мурнунда 23700 ганы суггарар тургаш, 16107 ганы суггарган, азы план 68.0 хуу күүсеттинген. Чайгы суггарылганы 46600 гага чорудар дээш болза, ам 1571 га суггартырган, азы план түгле 3,4 хуу күүсеттинген. Бо дээрге түгле Өвүр, Таңды районнарның күүсеткен хуузу-дур, оон өске районнар чайгы суггарылганы чоруттыпаан. Часкы суггарылганы Чөөн-Хемчик район 5217 гага чорудуп, ээ хөй черни суггарган, оон дараазында Барыын-Хемчик — 4764 ганы, Улуг-Хем—3141 ганы суггарган. Совхозтардан «Барлык», «Сут-Хөл», «Тээли» хөй черни суггарганнар.

Көгерип үнүп келген

Чөөн-Хемчик районда «Сут-Хөл» совхозтуң ажыл-ишчилери тараа культураларының тарылгазын дооскаш, га бүрүзүнден 17—18 центнер дүжүттү өстүрүп алыры-биле ам суггарылгаже кол күштү угландырган.

Совхозтуң Инек-Даш, Көк-Эл, Ак-Аксы болгаш Ишкиннер аразында 7 звено 30 кижи суггарылганы эки чорудуп, 1000 га тарааны суггарган. Сат Баазаңның удуртканы 4 кижилиг звено 220 ганы суггарып, суггарыкчыларның мурнуку одуруунда ажылдап турарлар. Ол ышкаш Ооржак Сарыг-оолдуң, Ооржак Сыын-оолдуң звенолары база эки ажылдап турар.

Совхозтуң ыбаштайгы тараан тараазы бир дески көгерип үнүп келген, ам ийиги суггарылганы чорудары-биле белеткелди эгелээн.

Чартык чылдыын доозупкан

Кызылдың № 3 автоажыл-агыйының чолаачылары, септекчилери болгаш инженер-техниктиг ажылданчылары ССРЭ-ниң Дээди Совединиң соңгулдазынга чедиишкинниг ужуражыр сорулга-биле чартык чылдың планныг даалгазын июнь 12-ге чедир доозарын хүлээнгеш, социалистиг чарышты дээштии-биле организастааннар.

Автоажыл-агыйның коллективи июнь 1-де чүүн сөөртүрүнүң планын 111,2 хуу күүсеткеш, даалгадан ажыр 6600 тонна чүүктү сөөртүнгенер. Оон-биле кадыг тонна-нилометр талазы-биле онаалга 111,9 хуу күүсеттинген. АТА-ның чолаачыларының мурнуку одуруунда — беш чыл планын хуусаа ботинде күүседир талазы-биле хүлээлге алган эгелекчилер болур Василий Жбановтуң, Иван Фроленионуң бригадалары чоруп турар.

М. А. Шолоховтуң өөрүп четтириишкини

ТОКИО. (ПМА-ның корреспондентиниң). Сураглыг совет чогаалчы М. А. Шолохов Польша улус республиказының Японияга чоруткаңы «Золотой колос» деп чечен чогаал конкурузунуң лауреады болган. Япон чогаалчылар Ассоциациязының чалааның ёзугаар М. А. Шолохов чоокта чаа Японияга аалдап чораан. Конкурс дөрт чыл үргүлүлеп турар. Шолохов «Золотой колос» деп конкурстуң бирги даштыкы лауреады болган.

Ону дыннаан, М. А. Шолоховтуң чугаалаавы болза: «Мээң полик номчукчуларымга, мээзе «Золотой колостуң» шаннадыы тывысканы дээш чүрээмниң ханызындан өөрүп четтиргенимни илерейлеп тур мен.

Сизерниң М. А. ШОЛОХОВ».

Чоннуң улуг идегели

СЭКП Тыва обкомунуң бирги секретары эш Салчак Калбакорекович Тока ССРЭ-ниң Дээди Совединиң Эвилелдиң Совединге соңгулда талазы-биле Кызылдың № 409 соңгулда округундан депутаттың кандидады. Эш С. К. Токаны боттарының кандидады кылдыр Кызылдың автосептелге заводунуң, республика типографиязының ажылчыннарының, инженер-техниктиг ажылдакчыларының болгаш албан-хаакчыларының, Каа-Хем районнуң «Октябрь 14 чылы» колхозунуң колхозчуларының ишти хураларды депшиткен болгаш соңгулда комиссиязы ССРЭ-ниң Дээди Совединиң чедиги чыылының депутадының кандидадынга бүрүткөн.

Соңгучулар-биле кандидаттың ужуражыышкын хуралдары политиктиг болгаш күш-ажылчы байдалда эртип турар. Эш С. К. Тока соңгучулары-биле Кызыл хоорайга, Бии-Хем, Бай-Тайга, Өвүр, Чөөн-Хемчик, Улуг-Хем, Барыын-Хемчик районнарга эрттиргилээп. Июньниң баштайгы хүннеринде Эрзин, Тес-Хем районнарының соңгучулары-биле ужурашкан. Тес-Хем районнуң төвү — Сөмагаддай суурунуң югаан театрынга болган ужуражыышкын хуралынга СЭКП Тес-Хем райкомунуң бирги секретары эш Дажы, Эрзин суурга болган хуралга СЭКП Эрзин райкомунуң бирги секретары эш Бичеолар ССРЭ-ниң Дээди Совединиң соңгулдага белеткел ажылдары бедик деңнелде чоруттунуп турарын, СЭКП-ниң XXIII съездизинин Директиваларын, СЭКП ТК-ның май Пленумунуң шиитпирлерин амыдыралга боттандырар даазы районнарның ажылчы чоннарының бедик кедүрүүшкүнде ажылдап турарын демдеглээнер. Коммунистерниң болгаш партия кежигүнү эвестерниң блогунуң кандидады даазы бадылаашкынчыларын бээринче соңгучуларны ужуражыышкын хуралдарының киржикчилерги кыйгырган.

Хуралдарга санал бергеш улус кандидадынга чагыгларны берип, ажыл-агыйы талазы-биле планныг соруглаарны хуусааларында күүседирин хүлээнип турганнар. Тес-Хемниң соңгучулары Самагалдай суурга районнуң культура бажыңыны тударынга дузаа кедүүлерин эш С. К. Токадан дилээн болгаш «Чодураа» колхозтуң сүт-бараан фермазының эргелекчизи эш Алдын-Херел сүт саалдазының чартык чыл планын хуусаа ботинде ажыр күүседир даазы ферманың ажылдакчыларының ажылдап турарын хуралга бүзүреткен. Эрзин суурга болган ужуражыышкынга санал бергеш соңгучулар районга нефть базазы, сүт хүлээп алыр чер тургузар дугаймда чугула чагыгларны берген. «Коммунизмче орук» колхозтуң гаргазы эш Шойжуң санал бергеш, колхоз тарал культураларын чажарым, кукуруза, картофель олуртулгазын доозакаш, ам немелде мал чеми культураларның тарылгазын үргүлчүлеп турарын чугаалаан. Транспорт, эмнелге аныяк эжиктер, мал аарыгларын узуткаар талазы-биле хемчеглер алыр дугаймда чагыгларны кандидадынга берген.

Эш Б. П. Бещев-биле ужуражыышкын

КЫЗЫЛ, июнь 5. Красноярскиниң № 16 соңгулда округунуң талазы-биле ССРЭ-ниң Дээди Совединиң Националдар Совединге депутаттың кандидазы — СЭКП Төп Комитединиң кежигүнү, ССР Эвилелиниң Орук харылзаа чиниистри **Борис Павлович Бещев-биле** ужуражыр даазы найысылдың болгаш районнарның соңгулда округтарының төлээлекчилери, ажылчыннар болгаш албан-хаакчылар, эртемниң, культураның болгаш уран чүүлүң ажылдакчылары, партия, совет, профсоюзтар болгаш комсомол ажылдакчылары Күрүнениң хөгжүм-шин театрын чык долдур чыылып келгеш.

Тыва АССР-ниң Министрлер Чөвүлелиниң Даргазы **М. К. Мендуме** ужуражыышкын хуралын ажытткан.

Совет Эвилелиниң Коммунистиг партиязының Төп Комитединиң Политбюрозун хуралдың хүндүлүг президиумунга дидимиттиг ажыын часкаашкыны-биле соңгаан.

ССРЭ-ниң Дээди Совединге соңгулда белеткелиниң чоруп турарының дугайында СЭКП-ниң Тыва область Комитединиң секретары **К. С. Шэйгу** иленкел кылган.

Бүзүреттирген кижи — республиканың Чиистрлер Чөвүлелиниң чанында радио дамчыдыгазының болгаш телевидениениң талазы-биле комитеттиң даргазы эш **Ширипей**, Комплекснигиг экспедициянның начальныгы **Корж**, Күрүнениң башкы институдунуң башкызы эш **Даргат**, «Тыва кобальт» комбинаттың химиялабораториязының начальныгы эш **Шимит**, № 3 АТА-ның автомашиналар ажыглалының начальныгы эш **Казанцев**, «Кызыл тудугнуң» тудуг эргелелиниң парткомунуң секретары эш **Коганков** олар чурттуң эргечагыргазының даазы органынга боттарының кандидаты, партияның болган чоннуң шынчы оглу, дүржулгалыг болгаш ажыл-ишчи удуртукчу Борис Павлович Бещевтиң дугайында чылыг сөстерни чугаалааннар.

ССРЭ-ниң Дээди Совединге соңгулданыр хүнү—июнь 12-де — соңгукчулар боттарының бадылаашкынчарын эш Б. П. Бещев дээш чаңгыс эп-сеткилдиг бээр даазынга чүве чугаалаан ол кижилер быжыг бүзүрелин илергейлээн.

Оон соонда, чыылганнарга чылыыбиле уткуттурган **Б. П. Бещев** чүве чугаалаан. ССРЭ-ниң Дээди Совединин депутадынга ону боттарының кандидазы кылдыр депшиткеш, аңаа көргүскен бедик иденел, бүзүрел даазы бүгү соңгукчуларга чүректиң ханызындан өөрүп четтириишкинни ол илергейлээн.

— Силерниң бедик бүзүрелиңерни биетиң ленинчи партиявыска, оон ТК-зынга чүмү-биле хамаарыштырып тур мен. Ынчангаш бодумнуң бүгү күүмүм совет улуска, коммунизмниң херээнге, партияның политиказын, СЭКП-ниң XXIII съездизиниң шиитпирлерин боттандырарынга бараан болдурарымны Тыва АССРниң улузунга бүзүретпишаан, маңаа санал берген эштериниң тургускан айтырыгларын, кылган дилеглериниң чогуур черлериниң мурнунга тургузуп-даа тургаш, бодумнуң таламдандаа шыдаар аргазы-биле күүседир апаарымны силерниң мурнуларга айыткан көрейн—деп, Борис Павлович чугаалаан.

Амгы соңгулда политиктиг болгаш күш-ажылчы улуг нөлүрлүүшкүнүнүң байдалында эртер. Бүгү совет улус партияның XXIII съездизиниң төөгүлүг шиитпирлерин амыдыралга боттандырар деп чагаай соруглаңы удуртулга болдурган чаңгыс эп-сеткилдиг, сорук киргеп ажылдап турар. Акы-дунма совет республикалар, оларның аразында Тыва автономнуг республика улам-на хөгжүп, хүн келген санында-ла чечектелип орар. Совет Эвилели индустриалдыг улуг күүне. Күчүлүг, сайзырагдай экономикалыг болгаш көдээ ажыл-агыйлыг, мурнакчы эртемниг болгаш культуралыг чурт-тур. Маадырлыг совет улус, хөй националдыг акыдунма улус, социализмни төөгүде бир-ле дугаарында тургускаш, ам коммунистиг нииттилелди чедиишкинниг тургузуп турар. Ол дээрге Ленинниң партиязының мерген угаанныг удуртулгазының ачызыдыр, партияның болгаш чоннуң бүзүлбас чаңгыс эвиниң күжү-дур.

Совет Тыва удавас бодунуң 22 чылын демдеглээр. Силерниң республиканарга социал-экономиктиг улуг өскерлиишкиниер, чаартылгалар болган. Шаанда көшкүн чораан чурттуң улустары хөй националдыг совет өгбүлеге киргеш, экономиканың болгаш культураның талазында, ажылчы чоннарның материалдыг чаагай байдалын бедидиринге сеткил өөрүнчүт, магалыг улуг чедиишкиниерни чедип алган-дыр. Ол дээрге Ленинниң партиязының национал политиказының ачызы-дыр. Республикада мал болгаш чер ажылы чедиишкинниг хөгжүп, школа, эмнелге, чурттагга, культура-амыдырал, будурүлге тудуу хайныышкыныг чоруп турар-дыр.

Чаа беш чыл планының талазыбиле СЭКП-ниң XXIII съездизиниң Директивалары Тыванын мурнунга калбак, алыышпан магалыг чаагай перспективаларны ажыдып турар. Оон эгээртинмес бойдус байлактары коммунизмниң херээнге, чонга бараан болуп, калбаа-биле ажылаттыныр турар апаар. «Тыва кобальт» комбинаттың тудуу доостур. Улус ажыл-агыйынга чугула ужур-дузалыг шак ол бойдус байлаа онзагай бедик шынарлыы-биле ылгалып турар. Ол будурүлге чүртта кол черлерниң биразан болур. Оон өртекүнези база чиик болур. Ынчангаш комбинат тудуунуң темпилерин дүргедирип, ону ажылдалга дүрген-не киирери—тудугжуларның кол соруглазы-дыр.

Тыва — бойдустуң байлактарының ам-даа ажыттынмаан үүжедир, чурттуң «ниңүү металлдарының эртивези, үүжеш-дир. Тыва оранның черинде черде кандыг байлак чок дээр! Ынчангаш геолог-шинчилеп ажылдары улам калбарар, улама хөй янзы байлактарны дилеп тывар, оларны бистиң чүртүвүстүң хөгжүлдезинге бараан болдурар. Тыланың шак ол байлаанга бүгү чүрт чоргаарланып турар.

Бистиң партиявыс болгаш Совет күрүне чон дугайында соксаал чок сагыш салып, оон чаагай байдалын бедидер, чүртүнүң национал орулгазын көвүдедир, чурттагга болгаш культура-амыдырал түүүн улам калбартыр, чоннуң хандырылгазын экижидер даазы бүгү-ле чүүлдерни кылып турар.

— Көдээ ажыл-агыйны күжениишкинниг хөгжүдер талазы-биле Төп Комитеттиң ажылдан кылганы болгаш партияның XXIII съездизиниң чүүлдүгүнүң коргенн чугула хемчегларни удамчыларышаан, СЭКП ТК-ның май Пленуму чериң үндезинии-биле экижидер, сүттарылга, кургадылга системаларын тудар, көдээ ажыл-агый культураларының бедик болгаш туруштуг дүжүттерин алыр даазы өске-даа хемчегларни чорудар талазы-биле калбак программаны төлевилээн. Ол чугула соруглаңы күүседир даазы силерниң республиканың ажыл-ишчилери база чогуур хемчегларни ап, беш чылдың баштайгы чылында-ла бедик дүжүт даазы демиселди калбартып турардыр—деп эш Б. П. Бещев чугаалаан.

Мурнакчы совет эртемниң болгаш техниканың улам ынайгы хөгжүдезинге, мурнакчы дүржүттага, эртем-техниканың чаа-чаа ажыдыышкыннарынга үндезилээш, чаа беш чылда үлетпүр, көдээ ажыл-агый бедик темпилер-биле хөгжүүр, чоннуң амыдырал-чурттагалының материалдыг болгаш культурлуг деңнели улам бедир, Совет чурттуң экономиктиг болгаш камгалал күчүзүү кажангызындан-даа артык быжыгар. Ада-чурттуң делегейге ат-алдары улам өөр, акы-дунма социалистиг чурттарының дем кадылгазы улам далбарып, сайзыраар.

Эш Бещев бодунуң чугаазының түнелиндe Коммунистиг партияның болгаш Совет күрүнеиниң даштыкы политиказын, делегейниң амгы байдалын дорчулап чугаалаан.

С. КЫЗЫЛ-ООЛ.

ЧУРУКТА: депутатка кандидат эш Б. П. Бещев ужуражыышкынга үүре чугаалап тур.

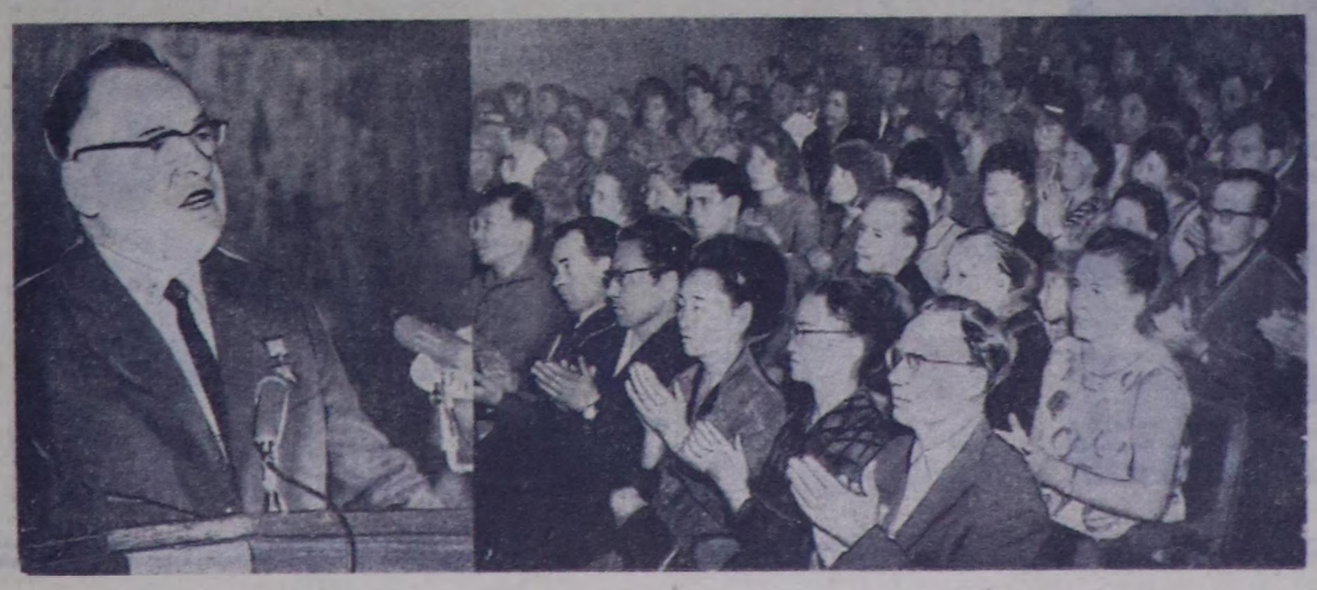

Фото Г. Сиротининиң.

Соңгулда хүнүнге белен

Каа-Хем районнуң Суг-Бажы суурунда соңгулда участогунда белеткел ажылдары доозуткан. Соңгучуларның дамчызын хынал белеткээн, бадылаашкын бээр черни дерип кылган, соңгулдага хамаарышкан лозун, плакаттар-биле агитпункт шиметтинген.

Участок соңгулда комиссазы хуралын кылгаш, соңгулда хүнүнде тус-тус кежигүннерниң күүседир ажылының планын кылып, дугуржун алган. Чиңге-Дагда, Чеди-Пашта, Шоматмда, Дөргүнде, Хая-Бажында, Баян-Колда, Теректүүде ажылдап турар ажылчыннарны соңгулда хүнүнде соңгулда участогунга келдирер 3 машинаны «Совет Тыва» совхозтуң дирекциязы тускайлап белеткээн.

ССРЭ-ниң Дээди Совединге соңгулда хүнү—июнь 12-ни Суг-Бажы суурга байырладыр хүнү кылдыр эртиперин совхозтың партия организациязы, көдээ Совет планнаан. Соңгулда хүнүнде 32 мыге күрежир, 5 километр черге чадаг-терге-биле маргылдаа болур болгаш хол бөмбүүнүң үш командазы ойнаар. Бот-тыныгыр уран чүүл бөлүүнүң көргүзүүлери болгулаар. Культура-массалыг ажылдарны организастап чорудар түскай комиссия база тургустунган. Соңгулда хүнүнде магазиннер, столовая, автолавкалар ажылдаар болгаш ыракта малчыннарга, бригадаларга, фермаларга аъш-чем болгаш үлетпүр барааннары чедиртинер.

С. ОМЗААР.

Элбек сүт дээш

Көдээ ажыл-агый продуктуларын күрүнеге дужаарының чартык чыл планын ССРЭ-ниң Дээди Совединиң соңгулдазының хүнүнге чедир доозар соруглаңы ажыл-агый бүрүзү салып турар. Ынчалза-даа чамдык колхозтар, совхозтар ол даалгазын ам безин чедиишкинниг күүседи берген.

Улуг-Хемде «Куш-ажылдың хостуг» колхозтуң ишчилери бирги чартык чылда күрүнеге 253 тонна сүт дужаар планын 257 тонна кылдыр күүсеткен. Ажыл-агыйның соонмаларының мурнуку одуруун Пиниг Нотпит-оол, Көк-кыс Санчы кээзин. Олар бир инекке оналаштыр 608-869 кг сүттү соон алганнар.

«Наймал» совхозтуң Үрбүн ферманы сүттү будүрер болгаш садар талазы-биле мурнакчы болган. Анда Татьяна Наваадтай биле Байлакай Очур-оол эки соонмаар.

СЭКП ТК-ның май Пленумунуң шиитпирлерин амыдыралче!

ЭКИ-ЛЕ ШИИТПИРЛЕР

Чазын кара деве кылдыр андартынган чыткан Балгазын чоогунуң ховулары ам мырыңай еске шинчи кире берген: тараа культуралары демнин-биле кулакталып үнгеш, тараа шөлүн чыгыр ногаан оң-биле хенкерипкен. Мыя бо корүш безин «Революцияның чалбыжы» колхозтуң механизаторлары болган тараажылары чаа беш чылдың баштайгы чазын организастыг, дүрген темп-биле шынарлыг чоруткан дээрзин хөречилеп турар.

«Агроном — хөвү ажылында кол командирлакчы» деп, колхоз баштаар черинiң бажыңының мурнунда степ-динiң бир булуңунда бижип каан болду. Специалист дугайында бо партийжи сөс бо колхозта ыңдыг хүндүткелге четкени-даа аңаа эвес болгай. «Революцияның чалбыжының» кол агроному, Тыва АССР-ниң Дээди Советиниң депутады Ольга Павловна Чуева болган артельдиң еске-даа специалистери колхоз бүдүрүлгезинде боттарының туружун шын эдлеп, оларга даандырган ажыл-херек дээш түткүлүт, харысаалгалыг ажылдап турлар.

— Бо хүннерде бисте ажыл-ла хөй — деп, партбюро секретары Гаврил Иванович Бакуров чугаалай-дыр. — XXIII съездиниң болган СЭКП ТК-ның май Пленумунуң шиитпирлерин ченга таныштырары, амыдыралга боттандырары хүн бүрүнүң кол айтырыы, а оон ангыда бистиң иштинги солуу айтырыгларывыс база хөй. Чижээ, Тывага эң баштайгы колхозтарның бирээзи — «Революцияның чалбыжының» төөгүзүн бижиири, оон ынай кол агрономувус Ольга Павловна мадаа ажылдаа-ла чээрби чыл боол турар...

Таңды районда бо хоочун колхоз тараалап болган алаан сураглыг берген. Агаар-бойдус талазы-биле берге тургулаан сөөлгү ийи-үш чылда безин бо артель бүгү республикада эң даараа дүжүттүг остүрүп ап келген. Мадаа кол агрономнуң улуг-хуузу ажоок улуг дээрзин дорт чугаалаар херек. Кандалашкыныыт берге чылдарда безин тараа болган еске-даа колээ ажыл-агый культураларының турушту дээрге дүжүдүн остүрериң хандырып, механизаторларыны, тараажыларны бо чүгүдэ керекче билдиглиг «командылап» турар кол агроном СЭКП ТК-ның май Пленумунга холбаштыр кандыг бодалдыгыл, чүнү планнап турарыл деп айтырыг солуң болуру чугаажок.

— СЭКП ТК-ның Пленуму эки-ле шиитпирлер хүлээп алган-дыр — деп, Ольга Павловна чугаалай-дыр. — Боттандырары-биле Пленумнуң шиитпирлээн айтырыглары, төлевилээн хемчеглери колээ ажыл-агый бүдүрүлгезинiң эң үндезин айтырыгларыга хамаарышкан. Шынап-ла колээ ажыл-агый бүдүрүлгези, ылаңгыя чер ажылы ам үеде колдуунда-ла суг айтырыынаан дыка хамаарылгалыг болуп турарын кым билбес боор: хөй күш үндүрүп тургаш тарып алган тарааларывыс кандаашкыныңг чылдарда каракка козулдур-ле черже дыгдының кире бээр, а тараажылар суг болза аар дишкеш, түгле өөрү, дээрже коргүлээр түрлү; тулаа-шөлбаага алыскан, ажыглал чок чыдар эки черлерни чеже дээрил. Ам ол «халаптарга» удур улуг поход өгелээн. Оон ажыл-агый бүргүзү хөй чүүлдү алыр.

Тыва республикага суггаттыг чер ажылын калбартып болурунуң бүгү аргалары бар. А амдыызында оон эвээш-ле кезээн ажыглап, харын-даа ону безин орта ажыглап шыдаавайн турар бис. Маңаа бистиң «Революцияның чалбыжы» колхоз баш бүрүн хамаарыр — даэш, агроном тодаргай сан-түннерни адады.

Балгазында 800 ажыг гектар черни суггарып болур арга бар. Ол шөлдерниң эрги ийи бүтаалары барын шагда-ла кагыынган, кылганы база бодүүн — шаандагы хүү тараачыннар хол-биле казып үндүрген бүталар. Баштай партиянның XXIII съездиниге, оон соонда ТК-ның май Пленумунга суггаттыг чер ажылының дугайын чугулаган демдеглээн соолунде колхоз тарылгазының шөлүн өөрөнип көрүп, суггаттыг шөлден чүнү ап болурун чижек-биле санап көрген. Бир өвей сес түс ажыг гектар черни суггаргаш тарыыр болза, ортумак дүжүт, Пленумга демдеглээни ышкаш, 26—27 центнер деп алырга, колхозтуң сөөлгү ийи-үш чылда ап келген 12 центнер ортумак дүжүдүнге деңнээрге, ол шолге дүжүт ийи ажыг катап бедиир болгаш 12 муң центнер ажыг немелде тарааны бээр.

Мурнунда суггаттыг чөрлерни чедир үнелевейн турганындан ол чөрлер барык кагдынган, суггарылга бугалары үрелип, чамдыктары бүткен. Ынчангаш ам ол бугаларны эде дерип, алгыдып эгелээн. Иштин буганың дөзүн кылган. 13 км дүрттүг черни алгыдып аштаан. Ында бир грейдер ажылдап турар. Буганың кылдынганының хирези-биле бо чылын 180 гектарда мал чеми культураларны суггаргаш тараан, арткан 200 гектар шөлдү чайгы аңдарылгада киирип турар. Ол шөл Иштин буганың арткан 8—10 километрин чедир кылыптарга база суггарылгалыг болур.

Кедээ буганың тарылга шөлү элээн дедгем — 500 ажыг гектар. Ону кылырына хөй ажыл болгаш күш негеттинер. Буганың дөзүн кылыр, хөөлбек тургузар, үнүп барык чаартып казар. Моон үжүрүнде ол буганы күске чедир кылгаш, оон шөлүн кедир чыын ажыглалга киирер. Ынчангаш тарылга шөлүнде суггартынып болур бүгү шөл ынчаар ажыглалга кирер. Оон ангыда, бугалар ажыглалга кирген соолунде, бүгү шөлдү суг-биле бүрүн хандырбышаан. Балгазын суурну ногаанчыдарынга улуг ажыктыг болуп, ыяш болгаш оске-даа тарымал үнүштерин суг-биле хандырар.

Колхоз девискээринде 6000 гектар кончут эки шөлдүң балгаш-тулаага алыскаш, ажыглал чок чыдарын Ольга Павловна сеткили хомудап чугаалады. Колхоз чүгле болуунуң күжү-биле ону кевирип аптарының аргазы чок. Бир өвес ол тулаа болгаш чадап үнүштер эжедээн улуг шөлдү шингээдип аптар болза, амгы тарылга шөлүнден ап турар дүжүттү, мал чемин бүрүн бербишаан, малга кончут эки одар-белчиир база үнер. Оон ангыда, ол-ла бүгү черлер колхозту долгандыр, мырыңай чанында. Транспортка чыргдал, бригадаларның кожериңге үе-шаг каш катап кыырлыр. Бо бүгү колхозка хөй немелде орулганы бээр болгаш тудаадыг черлерни кевиреринге үнген чарыгдалды дүрген дутлаар арганы бээр.

Колхозта мелиорация техниказы — грейдерлер, доңгелин болгаш чадап үнүш кезикчилерни дазыл түрүкчүдары чок болганда бо айтырыгны шиитпирлээри берге. Ынчалзаажок, колхоз баштаар черн республиканың суг ажыл-агый органнарының дузазынга улуу-биле идеген турар. Ол черлерни кевирер дугайында айтырыг 1952—1953 чылдарда база кодурлуп турган болгаш аңаа тускай экспедиция ажылдап, төлевилел-сметадокументилерни ажылдап кылып турган. Ам ол ара соксаан ажылды улаштылап болурунуң аргазын республика организациялары өөренип көөру база кузенчиг.

Пленумунуң шиитпирлериниң кол утказы чүгле мелиорация айтырыы эвес, а аңаа даянган база оске-даа агротехниктиг хемчеглериниң комплексизин калбаа-биле биилдилиг ажыглап тургаш, колээ ажыл-агый бүдүрүлгезин, ылаңгыя чер ажылын, оон иштинде тараа бүдүрериң улам дүрген хөгжүдерин хандырары болуп турар. Бо талазы-биле балгазынчылар бо чылын биче эвес ажылды кылганын демдеглээр херек. Колхоз ниитизи-биле 12000 гектар тарылгазын майның баштайгы чартыында бүрүн дооскан. Оон иштинде кол культура кызыл-тасты 7660 ганы (планнан 60 гектарны ажыр) тараан. Тарылганың ниити шынары эки болганындан бүгү тарылга бир дески эки үнүп эгелээн. Часкы хөвү ажылдарын механизаторлар ниитизиниге эки чоруткан болгаш оларның иштиңден К. Клаус, Т. Кудрявцев, М. Данышпан, В. Кочага, Н. Козмин, Б. Дагба, А. Сергеев, Н. Калзан оларның бедик бүдүрүкчүдүт болгаш эки шынарлыг ажылдаанын онзалап демдеглээр херек.

Бедик дүжүттү алыр дээш, магадылаалыг хемчеглерин алган. Колхозка эки дүжүттү бериң болуур деп шенеттинген «Харьковская» сорттуң кызыл-тазын 1000 гектарга чашкан. Мурнундан тура эки түнелүн берип келген кызыл одуругүүт чажылганы 2100 гектарга чоруткан. 2000 гектарны хана карактачак арга-биле чашкан. Чажылга мурнунда 107 тонна аммиактыг селитраны кызыл-тас шөлүнге, 60 тонна суперфосфатты кукуруза шөлүнге, 10 тонна хлорлуг калийни картофель шөлүнге төккен. Ниитизи-биле 3000 тонна ириңди одекти тарылга шөлүнде токкүлээн. Ам «чалгының» оңнуктеривисти манап, 5000 гектар тарылга шөлүнге хөвүчилерге болгаш бок үнүштерге удур химикаттарны самолёт-биле чаштырарынга белеткел ажылдарын чорудуп турар бис деп, кол агроном чугаалап турар.

Белир чылдың дүжүдү даэш сагыш салышкын база эки темпиде. Чайгы чер аңдарылгазының планы 3000 гектар, май 15-ке чедир соң 2000 ажыы чардынган, артканын июнь 10-га чедир доозар деп турар. Чайын, аңдарар чөрлерже ириңди одек төгерин кады чорудуп турар. Ам үеде үш автомашина, бир прицептиг трактор ол чөрлерже одек соортуп турар.

— СЭКП-ниң XXIII съездиниң болгаш ТК-ның май Пленумунуң шиитпирлериниге сорук кирген балгазынчы тараажылар күш-ажыынчы холдарын бичии-даа кошкаш кылбайн ажылдап турар. Бедик дүжүттү алыр дээш ап чоруткан хемчеглериниге, олар шуптуг эвес болгаш четпестерлиг-даа болза, бо күзүн багай эвес дүжүттү алырын хандырар бөөр деп идегелдиг бис — деп, Ольга Павловна Чуева түнеп чугаалады. Шынап-ла ол идегелде быжыг үндезиниер бары үстүнде фактылардан кестүп турардыр.

С. ЧИГЖИТ.

Магнитогорскиниң металлургия комбинадының ямыян ажыынчыкшары кең азилдиричизи Иван Сорокин (оң талазында) болгаш дузалакчы Ханзур Ирмаков хүн бүрү планнан ажыр 10—15 тонна маңны берип турар. Оларның хандырып турары он үшкү мартен суугузуунуң бүгү коллективин тергиин эки ажылдап турар. ССРЭ-ниң Дээди Советиниге соңгулда хүнүгө чедир планнан ажыр 1000 тонна металлды бээрин олар хүлээгеп, СЭТА-ның фотохрониказы.

Күзел боттанган

Салчак Чамбыл эки өөредилгелиг болгаш чурум-сагыылгалыг өөреникчилериниң санында кирип турган. Төөгө ортумак школазының он бир хлазын чедиишкинниг дооскаш, улаштыр каяа өөренирин азы ажылдаарын ада-иезин, эш-өөрү-биле сүмөлежип, чалыы назынның дүвүреди бергени хөй санныг айтырыгларын үзе шиитпирлээриниче ол далажы берген. Ынак хемп — Хемчиктиң хайынныг агыынарының бадыы чыдары дег, оон бодалдары ынчаар хайнышкыныңг эртип, күзелин хайныктырган. Оон бодалдары мурнундан тура күзел чораан күзелинге деткиткеш, улам-на чалгынналы берген ышкаш болган: Ак-Довуракта даг-дүгүнүң бүдүрүлгези оон сагышсеткилинден ыравастаан.

Даг-дүгүнүң алдынналчак удакының сингирлештир дыда соккаш, тайылбырлап турган башкызындан айтырыг салып турганын сактып чораан, аныяк кыс комсомол райкомунга чедө хонуп келгенин безин эскербейн бартан. Салчак Чамбыл Бүгү-әвилел ужур-дузалыг улуг бүдүрүлгеге комсомолчу путёвка-биле келгеш, ажылдавышаан, даг-дүгү арылаар талазы-биле техникумнуң бирги курузун дооскаш, лаборантылап эгелээн. Лабораториниң эзлчет мастери Тамара Ивановна Кузьмина комсомолчу кыстың дугайында мынчаар чугаалады:

— Лабораторияда шупту комсомолчу уруглар ажылдап турар, олар коммунистиг күш-ажылдың шалынчызы деп бедик атты чедип элыр дээш чаңгыс эптиг, демниг ажылдап, чурттап турарлар, а Салчак Чамбыл болза кандыг-даа даалганы ак сеткиздиг, бедик шынарлыг күүседир кижи. Билдинмес чүве таварҗы бергенде, дораан-на айтырып алыр, фабриканың шишкин үндүрүнкен артыынчызында даг-дүгүнүң волокнозу бар бе, аны чок бе дээрзин хынаар талазы-биле мастер апарган. Бир эвес, артынчыда волокно бары биилдине бергең болза диспетчерни дүвүредип-ле эгелээр. Оон чүткүлдүт ажылдан турарынга ынчангаш ынак бис.

Комсомолчу кыс хөй-ниитиниң ажылынга идепкейлиг киржип турар. ССРЭ-ниң Дээди Советиниге соңгулданы бедик дединелге эртинеринге дузалажып, агитатор хүлээлгезин эки күүседип турар. Аныяк соңгукчуларның дандызын тургузарынга идепкейлиг киришкен.

Изиг күзелин ёзугаар шилип алган мергежилиңге тыныгыр ажылдап, эш-өөрүгө үлегерин көргүзүп, будуштуг ишчи болганында бис чоргаарланып тур бис.

О. ОНДАР.

Социалистиг чарышче сагыш салза

1966—1970 чылдарда ССРЭ-ниң улус ажыл-агыйын хөгжүдеринде беш чыл планының талазы-биле СЭКП-ниң XXIII съездиниң Директивалаарынга сорун киргеп Таңды районда «Элегес» совхозтуң саанчылары бедик кедүрүүшкүнүг, шалыпкын ажылдап турарлар. Саанчылар беш чылдың баштайгы чылының бирги кварталында сүт саалдавының планын 126,7 хуу, күрүнеге сүт сазарын 181 хуу күүсеткен.

Сүт саалдазының болган күрүнеге сүт сазарының талазы-биле фермаларның арасында калбарган социалистиг чарыштың тиилекчизин Кызуаун сүт-бараан фермазы болган. Ында саанчы Е. Дачилова бодунга бижыглаан инек бүргүзүнден-не 468 кг сүттүг саап, чарыштың тиилекчизи болуп, кызыл вымпелди быжыы-биле үндүп турар. Ол ышкаш Шура Ховалыг, Нина Кормилова олар боттарының мурнунда салдынган соруглагарын база чедиишкиниңиг күүседип турарлар.

Бүрүнеге сүт сазарының планын 174 хуу, сүт саалдазын — 168 хуу күүсеткен Казк фермазы чарышка ийиги черни алган. Мында саанчы Елена Пестерева бодунга бижыглаан 22 инээнин бирээзинден-не бирги кварталда 724 кг сүттүг саап ап, сүт саалдазының талазы-биле совхозтуң бедик коргүзүглүг саанчызы болуп берген. Саанчылар Тамара Хавран, Биче-кыс Байкара олар сазар инек бүргүзүнден 612—623 кг сүттүг саагган.

Совхоз чартык чылда күрүнеге сүт сазарының планын иниңүүн баштайгы чартыынга бүрүн күүседир дээрзи чугаажок. Ону күүседиринге фермаларның ажыл-ишчилериниң күш-ажылчы үзүү кол рольду ойнап турар.

Ындыг турбүже, совхозта ажылчын комитединиң даргазы эш М. Меркулов болгаш мал ажылының тускай эртемниглери фермалар арасында социалистиг чарыштың түнелзин ай санында үндүрбейн келген. Моон үжүрүнден апрельде саанчылар боттарынга быжыглаан сазар инектеринден чеже сүттүг саап алганын безин билбес болгулаан.

Саанчыларның сазар инек бүргүзүнден чылда каш килограмм сүттүг саап алырының хүлээдгелерин база кылбазын. Казкта ийи кожа турар ол фермаларны совхозтан чадгыс каттышкан ферма кылдыр түнелзин кылып турар. Оларның арасынга чарышты база организаставаан, фермалар эргелекчилери П. Носова, Оюн Дартыоол олар саанчыларның ай санында саагган сүдүнүң түнелзин үндүрбейн, түгле нарад тургузары-биле ону совхоз төвүнче чорудуптарга, бүдүн чартык азы ийи ай болгаш бо фермаларның каттышкан түнелзи кээп турар.

Совхозтуң дирекциязы, партия организациязы болгаш ажылчын комитези саанчыларның өртүзүнга социалистиг чарышты калбартпайн, оларның ажылдаарынга тазарымчалыг байдалды тургуспайн турар.

Хүн бүрүде саанчыларның саагган сүдүнүң хемчээлин үндүрүп турар түве болганда, ай санында фермалар айны-биле түнелзи үндүрери берге эвес. Ынчангаш ай бүргүзүнде социалистиг чарыштың тиилекчилерин илередип, бедик коргүзүглүг саанчыларны мактап, саанчылар аразынга шилчип чоруур выпнелди түге тыпсып болбазын? Бо талазы-биле ажыл совхозтуң фермаларында багай тургустунган.

Саанчы бүргүү ай санында саагган сүдүнүң хемчээлин билген түдүмна, оон алган хүлээлгелери канчаар күүсеткинин, ам канчаар ажылдарын ол билип алыр аргалыг болур. Ынчангаш кайда-ла социалистиг чарышты ёзулуг-ла калбартып чорууткан болдур, ында күш-ажылдың будүрүкчүлүү бедик, ажыл-ишчилериниң сагыш-сеткили оныг, салдынган соруглагны күүседиринге улуг рольду ойнаар дээрзи чугаажок.

А. КУМАЯН.

ИШКИР, АК-АК ШООДАЙЛАРДА ДУК

РЕПОРТАЖ

Чылдың дөрт үелерн кончут тода биилинер агаар-бойдустуг бистиң республикабыңың район, а харын-даа түс-түс ажыл-агый бүрүзү болугга таарышкан чер-девискээрлиг, агаар-бойдустуг. Таңды сынкарының аңаанде район төвү Бай-Хаак суурга чедип келирге, сын кырында ам-даа эриваан харлаа шык тыртып турар, серинии аажок, а ол-ла районнуң «Коммунизмнин кереги» колхозче кантарга, тайга сыны ырап, кадар оттуг ховулар, тараа шөлдери чаттыла бээр. Ынчангаш бо ажыл-агыйның девискээри чылыг, курлаг болганының ужуру база ында.

Майның тоңчүзүнде Кочетово суурга кургаг, изиг хүн болган. Колхозтуң төп кыргызда пунктузунда мотор даажы, хойларның, хураганнарның алгызы диниттинг-ле үүре. Узун, бедик куу сарайның кырында салгынга эстээп кызыл тук ажыл-ишти узам сөрүк киирип, кайы ыракта-па коску киискип турган. Быжыг дыт брустар-биле адаан кажаалап каан сарайның иштики делгем коридорунуң ортузунда үүктээп, шаалаан каан склад ороолдың азында тургускан «ГП-1-10-Д» маркалыг дук презинге аныяк кыс кыргаан дуктуг шоодайларга тырып суктургаш, ажинче чүүп бээрге, ол улуг-ла ак-ак шоодайларның даштынга республиканың, эргелелдин, ол ажыл-агыйның адын, дуктуң сортун, өңүн, кырган үезин ойган ак-демир транспарантының шалыпкын базын, ажылдап тур. Ынчаар тудугүр ажылдап турда, дээвир азаанче бедин үне бергеп, парлаан бижиктиг, ишкир, чаа шоодайларны көөрге, чурттуң бир улуг фабрикавының бир склазы сагышка кирер болду. Ол склад — ороолдың ийи талазынче шөйлүп чоруткан, бирээзинге-ле чүс ажыг хөй хос кире бээр кажааларда хойлар долу, ол кажаалардың бирээзинин ийи талазында арыг, чаа баартыктарда электри хачылыг 29, өскезинин ийи талазында база ыңдыг баартыктарда ход хачылыг 41 кыргыкчылар чай-даа чок ажылдаан, ажыл дээрге изиг түлүк. Болгуун дуктуг, азы тыва хойларының дугу мурнай хозаар дээри шын. Бо хойларның дугу таагыланып хозай берген, а чамдыктарының дугу холун эртир хозаап, үзүүн-үлүүн кылдыр чулдунгулай берген, халаннажып чоруур болду. Бо колхозтуң хойларының хөй кезии тыва хойлар, ынчангаш кыргызданы май 23-те-ле өгелээн. Баштайгы хүннерде безин ийи муң ажыг хөй кыргыттынган, дуктуң шынары эки.

Бо дээрге, багай эвес өгелээшкин-дир. ону чүнүң-биле тайылбырлап болуруу? деп айтырыга колхозтуң мал эмчизи эш Оюн Сарыг-оол мынчаар харыылады:

— Колхоз бо чылын 47 тонна дуктуг күрүнеге садар планныг. Ону чедишкиниг күүседир даэш, 48 электри хачылыг ийи агрегаттарны, 80 ажыг хол хачыларын белеткеп алгаш, делгем кажаалардыг, дук бок-чамга борашпас, үргүлүү арыг турар баартыктарны, складтарны кыргызда шуптуларында кылгаш, хөй кыргызданыга колхозтуң дуржулгалыг кыргыкчыларын хаара түүп, оларның хуралын эртирген бис. Ол хуралга дуржулгалыг кыргыкчылар Оюн Чыртай-уруг, Саара Сайын-Белек, Сержидмаа Быра, Оюн Кок-кыс, Чыртакай Чыгакпан, Бараңмай Конзүрүн олар болгаш өскелер-даа бедиткен хүдөлгелерни ап, социалистиг чарыштың өгелекчилери болганнар. Оларның сөзү ажылы-биле нарышпайн турар, ажылының шынары эки. Электри хачы-биле кыргыкчы Оюн Кок-кыс үш хүн дургузунда 191 кг дуктуг кыргаан, азы хүнде норма 35 кг турда, ону 63 кг кылдыр күүседнп келген. А кыргаан дуктуң ылгакчызынга бо ажылга дуржулгалыг, ажылынга харысаалгалыг болгаш шынгыы негелделиг ап, коммунист Салчак Бегзинни томуйлаан бис — даэш, кыргыттынган будунбудун руно дуктерни андара-дүнгере тулуп коруп, хынап турган эшче ол айытты (Бирги чурукта).

Кыргызда эртенгиниң 8 шактан өгелээш, кежээкиниң 5 шакка чедир үргүлүүлээр, а дүштеки чем бир шактан ийи шакка чедир болур чурумну доктаатказн. Кыргыкчыларның хүнде нормазын, хүн бүрүде кыргаан дугун бижип турар коргүзүт самбыразын аскан. Бодан бүргүзүнүң кыргызда эртирер хүннериниң графигин база тургускан.

Кыргыллада ажылдап турар аваларынга, угбаларынга дузалажыр даэш, үстүкү класстарның өөреникчилерн чедип келирге, эш Сарыг-оол оларны тускай звено кылдыр үскеш, ол одекке борбактаалып, борбак-борбак таалгалар апарган дуктерни дыдып, саваастар-биле оларны чымчадыр хап ажылдаар кылдыр тургузуп каан. Оларның ынчаар кылган иргу дүшке чедир безин үш шоодай чеде берген. База-ла ор хейлер!

Дуржулгалыг кыргыкчы Оюн Кок-кыс-биле чугаалажыр даэш, бар чорумда, хып даэн аныяк, моге-шыырак кыс улуг кара хойну бир будундан хилиредир соортуп алган кел чыдырда:

— Ээй, дуңмай. Кижи ышкаш чугаалаптар үннүг болган болза, аартылының деп алгырыптар шйик, ниитиниң малы база аарыыр эттиг-де болгай — дээримге, сырбаш даэш, хоюн тургузуп келгеш, мойнундан чедерге, чедиг билир улуг хой оон аайы-биле чөпшулуг сүргей кылаштап чоруй барды. Малга база өгелиг болур херек деп чоннуң мерген сөзүн аныяк кыргыкчы сактып келген боор ол.

Оюн үгбай каныг хүлүп, эптиг кылдыр чыттырып алган хоюнуң соонда бажынче, бажындан соонче электри аппаратты хачызы-биле кыргып турда, хачы бизи дукке даэр-дегбес чоруп, будун руно дук холдуң аайы-бизе дурлуп турда, шынап-ла магалыг. Мал ажылынга, хой кыргылдазынга оон ажылдап келгени он алды чылдарда чыыган байлак дуржулгазының бир үнелиг талазы каракка кестүп турду, ынчангаш аныяк кыргыкчылар оон чанынга бо-ла чүгүржүп келген, оон ажылдаарын көре бергеп турарлар.

Күрүнеге кирген эки шынарлыг грамм-даа дук үнелиг, оон эки шынарлыг пос кылдынар болгай. Колхозтуң хойжулары ону эки билир, а шынарлыг дук даэрге, кышкы-даа, чайгы-даа үеде хойжунуң шудургу күш-ажылының түнелзи-дир.

— Кыргызда үезинде, хойну чаңгыс-даа хүн кажаага тургузуптар болза, аштай бээр болгай, ынчангаш дан халазында оларже үндүрүп, хүн караа изигже кадарарга, а кежээки серини чаз-да өгелеп чорда, оларладын өгелей бээрге, хой тодуг, сергек болур. Черле ынчаш, чайын ынчаар кадарарга эки — деп, хойжу Оюн Шаравии чугаалады.

№ 1 хойжу бригаданың коданнарын оон чоогунда Берт-Даргда кыргызда пунктузунга июнь 1-де кыргын өгелээн. Ында 12 электри хачылыг агрегат, чаа склад, кажаа бар.

Кыргызда кампаниязының өгелээн баштайгы хүннериниң бирээзи болгун безин бо топ пунктуга 80 ажыг кижи ажылдап хүнзээн. Олар дүштеки чемге хемчелээн ээт дүлген, тарча көже быдаалаан муи, хлеб, шай ишкен. Ажылдап турар кижилерге белеткээн түгле дүштеки чемнин ассортиментизи чүге ындыг өөскжил, далгандан кылган кылыглар, чигир, ус, сүт аймаа чемнерни чүге белеткеп болбазыл? деп чөптүт айтырыга повар Сендеңмаа Вилчирниң харыызы мынлыг:

— Ындыг негелдени колхоз баштаар черинге тургускан мен, а чөптүт негелде бо үеге чедир хандыртынмас болур-дур.

Шынап-ла, кыргызда өгелээнинден бээр неделя эрте берген. Пунктуда чаңгыс-ла повар ажылдап, үш километр ырак черден тергелиг аът-биле боду суглап, оттулар ыяхын соортуп, ажылынга четтикпейн турар.

Кыргыкчы херээженнер бирдең 6—7 хар чедир назылыг уругларын өдертип алган ажылдап турар. Бичии уруглар хой, дук, чунгак аразында ойнап турар. Колхозтуң 20 орунлуг яслизинге түгле бичии уругларны тургузуп, азы суурда бар, ажылдап болур колхозчуларны бо чугула кампаниже хаара тудар соруглга-биле хой-ниити өгелээшкин-биле база бир ясли бажынны ажыдып болбас бе? деп чөптүт айтырыг тургустунуп келир.

Эки шынарлыг дук-биле партайты дыгаан, даштынга колхозтуң алдезин бижээн ишкир, ак-ак шоодайлар чурттуң фабрикаларынга улам-на хөйү-биле четсин даэш багай эвес өгелээн ажылды өчизинге эки чедирери чугула.

Д. АНАЙ-ООЛ,
бистиң корр.
Фотолары автордуу.

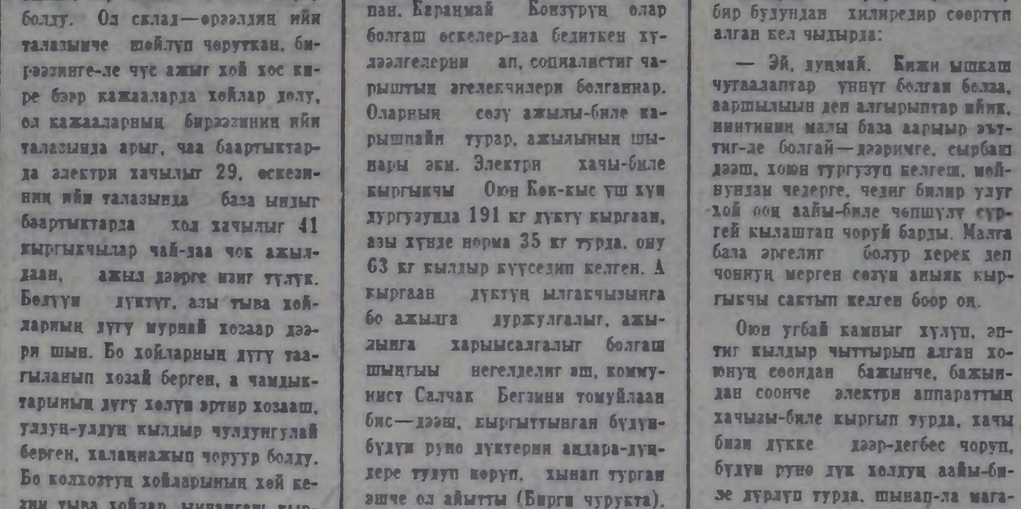

ЧУРУКТАРДА: колхозтуң мурнакчы кыргыкчылары (оң талазындан) Оюн Кок-кыс, Чыртакай Чыгакпан, Бараңмай Конзүрүн болган ылгакчы Салчак Бегзи.

САЛДА ТУРГУЗУЛГАЗЫНГА ТЕХНИКТИГ АЖААЛДА

«Сельхозтехниканың» Каа-Хем салбыры 1964 чылдан бээр районнуң ажыл-агыйларының сүт-бараан фермаларында саалда тургузулгаларының техниктиг ажаалдазын хандырып келген. Ол үеде колхозтарга турган 12 саалда тургузулгаларының чүгле 5-ži ажылдап, оларның чамдызы безин багай техниктиг байдалга турган. Ылангыя сорар резинаар ажыглаттынчазында четкен турган. Ажылдакчыларның техниктиг ажаалданы ой-шаанда чорутпайн, механизмпи чүп аштаарының чурумнарын билбейн турганың хараазынаан саалда аппарадының кол-кол кезектери арыг-шевер эвес байдалга турган.

Колхозтар-биле керээ чарганының соонда «Сельхозтехника» салбырынга саалда аппараттарын чазып көөр, четпеетерин илередип тывар, септээр болгаш эптеп тургузар цехти организастаан. Техниктиг хандырылгада IV разрядтың мастер-эдикчизи болгаш II разрядтың слесарь-чуукчузу—мындыг ийи кижи ажылдап турар. Цехте сорар резинаны кадагалаар чер, саалда аппараттарын чазар болгаш чыып эптээр узун стол, бирээзинде 200 литр ишкир баалыкныг ийи ванна бар. Бир ваннага каустиктиг соданың бир хуу эзилдирии-биле холаан изиг суггa сорар резинаны, сүт шлангаларын чылдың чымчадыр, а өске ваннага саалда аппараттарын болгаш демги чымчадыр чылыткан сорар резинаны, сүт шлангаларын чүүр. Оон соонда кол ажылчын кезек болүр сорар резинаны 200 литр суггa 1 кг сода кирер хемчээл-биле кылган эзилдириг-биле чүүр. Оон улаштыр ону арыг, чылыг суггa сугар болгаш 20 хонук иштинде тускай решётказа салыр. Решётка бүрүзүнге 40 резина салдынар.

Баштайгы үеде ажыл-агыйларга үш янзы маркалыг саалда аппараттары тургап. Мындыг хөй янзы маркалыг болурга, оларның техниктиг ажаалдазын чорудары берге болур. «Сельхозтехника» салбырының болгаш колхозтарның складтарында бар кезектерден агрегаттарны чоорту эде кылып тургаш, «ДА-3М» деп маркалыг чаңгыс аай саалда аппарадынче шилчээн бис. Бо дээрге артык кезектерге янзы-бүрү сорттуг, будулгаазынныг чорукту чайладыр болгаш солулга фондузун тургузаар арганы берген. Ам солулга фондузунда 65—65 аппараттар болгаш сүт шлангалары, 10 бөдүрээ крышалары, саалдага ажыглаар 5 бөдүрээлер болгаш өскедээ түүлдер бар. Бичии үрелиишкинер болу бергенде, ажыглаар артык кезектер фермаларның боттарында база бар.

Саалда тургузулгаларының планнаттынган техниктиг ажаалдаларын чорударынга «АЖ» деп хевирниң көжер автомастерскаяны эдикчи-мастерлерге быжыглаан. Ажыл-агыйлар-биле чарган керээлерни барымдаалаап, графикти тургузуп, саалда тургузулгазы бүрүзүнге он хонукта бир катап техниктиг хандырылганы чорудуп турар. Цехте белеткээн аппараттар саалда тургузулгазы бүрүзүнге 8 онаажыр кылдыр машинага чүдүрүп алгаш чоруптар. Көжер автомастерскаяның шинчээшкинин мынчаар тургускан: бир фермага саалда тургузулгаларының техниктиг хандырылгазын чоруткан соонда, слесарь-эдикчи салбырже келбейн, дараазында фермаже чоруптар. Шак ынчаар 9 санныг саалда тургузулгаларын эргип, техниктиг хандырылганы чоруткан соонда, салбырже ам ээптер. Анаа аппараттарны чуулдага дужаагаш, районнуң өске талазын дескинип чоруптар. Ол талада саалда тургузулгаларының саны 8.

Эдикчи-мастер фермага келгеш, саалда тургузулгазының канчаар ажылдап турарын саанчылардан айтырар, оон соонда боду хынап кирип тер. Чамдык кезектерни ол черинге эдер, чүп аштаар, а бир эвес аппи шыдаттынмас кылдыр үрелген болза, чаа кезек-биле солаап, ону салбырның мастерскаязынга эккелгеш кылыр.

Чоруткан техниктиг ажаалданы тускай журналга демдеглеп, оон ай, хүнүн, кандыг четпёстерни өткенин, кандыг кезектерни солаанын айтыр. Ам үеде салбыр 1500 инектерни саап турар 17 саалда тургузулгалыг 10 ферманы хандырып турар.

Техниктиг хандырылганы чорудуп турганының үезинде техникага бүзүрексевес чорук чамдык саанчыларда бар болгулаар. «Тиилелге» колхозтуң саанчызы Капитолина Архипова, фермада саалда аппарады бар турдала, бодунга быжыглаан инектерни хол-биле саап турган. «Инектерниң иштинден бирээни шилип алгаш, аппарат-биле саап көрем» деп саналадым. Ол холу-биле айытпышаан: «бир эвес ол инектен бөдүрээ ишти сүттү сааптар болзунза, машина-биле саалдага ам бүзүрээр мен» деп харылады. Саалда аппарадын алгаш, оон айыткан инээнин эминиин дошпуларынга аппараттың стаканнарын кедирип тим. 7—8 минута болганда, саалда дооступ, сүт бөдүрээни дола берген. «Бо-даа кайгамчык чүве-дир, аңаа бүзүревейн чораан мен!» деп, ол саанчы магадап алгырыпты. Ам Капитолинаның 72 харлыг неэи безин чамдыкта үргүнүң орнун солуп, инектерни саалда аппарады-биле белеп саап турар. Ам бистиң районнуң фермаларында саанчылар механиктиг саалда-биле ажылдап турарлар.

Эрткен чылын бистиң салбыр саалда тургузулгаларынга 428 техниктиг ажаалданы чоруткан. Чаңгыс техниктиг ажаалданың бот-үнези, автомашинаның чоруун санаваска, 10 рубль 43 көпеек болур, оон иштинде 5 рубль 96 көпеек шалыңга үнер.

Техниктиг хандырылганы ажыглаан чорук техниканы эң ажыктыг ажыглаарын колхозтарга хандырган, техниктиг хандырылгага кирген бүгү саалда тургузулгалары үзүктелиишкин чок ажылдап келген. Бо арганы ажыглаанының экономика талазы-биле ажыктыын районнуң хемчээлинге кым-даа тодаргай саналаашкын кылбаан. Ынчалза-даа ажыл-агыйларның фермаларында ажылдап турар кижилерниң санын эвээжеткен болгаш оон-биле продукциянын бот-үнезин чиигеткен дээрэи черле билдингир.

1966 чылда районнуң бүгү колхозтары саалда тургузулгаларының техниктиг хандырылгазының талазы-биле «Сельхозтехника» салбырынга чагыларны киирген. Ол чагыларны хүлээп ап турар бис.

Республиканың чамдык ажыл-агыйларының үдуртукчулары болгаш инженер-техниктиг ажылдакчылары амга чедир механиктиг саалданы шиңгээдип алырынче чогуур кичээнгей салбайн турар. Улуг-Хемнин «Найырал» совхозунда саалда тургузулгалары складта чыдырда, фермаларда кижилер инектерни хол-биле саап келген. Ажыл-агый бүрүзүнге мындыг саалдаже дидими-биле шилчиир болгаш оон техниктиг хандырылгазын чоруур херек.

Аппараттарның септелгезин чорударынга, кезектерниң болгаш аппараттарның солулга фондузун тургузарынга тускай цех чок болза, саалда тургузулгаларының ёзулуг техниктиг хандырылгазын чорудуп шыдавас деп чүвени билзе чогуур.

А. БЫЧКОВ,
«Сельхозтехниканың» Каа-Хем салбырының мастер-эдикчизи.

И. ОЛДЫРЕВ,
«Сельхозтехниканың» республика каттыжышкынының инженери.

ХӨЙ-НИИТИ АЖЫЛДАРЫ ИДЕПКЕЙЖЭЭН

«Тээли» совхозтуң Найырал салбырының база бир бригадазының төвү Дөң-Терек суурда ажыл-иш өске суурлар-биле дөмей хүн бүрү хайнығып турар. Суурнуң чурттакчылары эвээш-даа болза, мында амыдыралдың бүгү-ле байдалдары тургустунган. Суурда эге школа, үлетпүр болгаш аъш-чем барааннарының магазини, чүнар бажың ажылдап турар. Бажың бүрүзү радио, сайгылгааның. Телефон шугуму база ажылдап турар. Партия болгаш комсомол организацияларының активчилери чон ортузунда культура, политмассалыг ажылдарны организастап тургускан.

Оон уламыдан сөөлгү үеде суурнуң чурттакчылары хөй-ниити ажылдарынга идепкейлиг киржип, хурал-суглаага, лекция, беседаларга болгаш кино, концерттерге хөй-хөйүзүле кээп турар апарган. Суурда парторг Салчак Шимик, башкы коммунист Көкен Намчыл, комсомолчулар Хомушку Буян-оол, Байлакай Долчан, Людмила Чыргал, Бак-кыс Тумен-оол болгаш өскелер-даа идепкейлиг хөй-ниитичилер. Партия организациязы агитхүүдүстү, комсомол организациязы «Комсомолчу прожекторну» клубка ай санында ийи катап үндүрүп турар. Орта ажыл-иште, амыдыралда чедишкиннерни демдеглевишаан, четпестерни чидии-биле шүүмчүлеп турар.

Кежээки школаның 7—8 класстарын мында ажыткан. Анаа 21 аныяктар өөренип турган. Үк школаның башкылары Хомушку Буян-оол, Салчак Тумен-оол олар кичээлдерни солуп, шынарлыг эрттиргеннер.

Ортумак политшколада ажыл базала эки чоруп турар. Оон пропагандизи башкы Көкен Салчаковна Намчыл хүлээлгезин ак сеткилдиг, кызымаккай күүседип, кичээлдерни республиканың, районнуң, совхозтуң болгаш тус черниң ажыл, амыдыралы-биле холбап, бедик деңнелде эртирип турар. Политиктиг эге школада 18 дыынакчылар бар. Олар колдуу-ла коммунистер болгаш комсомолчулар.

Суурнуң аныяктары чыглып алгаш, концерттерни белетеп, клубка оюннарны организастап, кежээлерни эрттирип турарлар. Солун концерттерни суурга болгаш кожазында фермага көргүскеннер. Айтырыг, харыы болгаш тематиктиг кежээлер, номчулга конференциязы солун, бедик утка-шынарлыг болуп эрткилээн. Шак мындыг дыштанылга кежээлерин организастап эрттиреринге башкылар, комсомолчу аныяктар болгаш өскелер-даа идепкейлиг киржип турарлар.

Суурда Людмила Чыргалга удуртkан херээженнер чөвүлели школаны бүдүн өөредилге чылының дургузунда шефке ап, дыштанылга санында иштин чугайлап берип турарын демдеглевес аргажок. Херээженнер школаны чугайлап арыглаанындан аңгыда, школа чанында чыткан бөш машина чүүгү бүдүн ыяшты токпактап хап бергеннер.

Моон мурнунда мырыңай-ла чүүден-даа чыдып каап турган бистиң бо суурувуста сөөлгү чылда хөй-ниити ажылдарының бедик кедүрүлгенин, чонның сонуургалының улгатканын чугаалавас аргажок деп, Салчак Шимик чугаалап турар. Чон ортузунга тайылбыр ажылын чорударынга партия райкому база-та улуг дузаны чедирип турар. Райкомнуң ажылдакчылары СЭКП-ниң XXIII съездизиниң материалдарының талазы-биле лекцияларны номчуп берип, бистиң ажылниживис-биле таныжып, ажыктыг сүмелерни-даа бергеннер.

Район төвүнден болгаш «Тээли» совхозтуң Найырал салбырындаа озалаап бо бичии суурга моон мурнунда чылдарда чалгаарынчыг, корум-чүрүм кошкак турган. Сөөлгү чылда ында хөй-ниитиниң идепкейин кедүргени-биле арагалаар, корум-чүрүм үрээр чоруктарның читкенин, чонның культуразының дыка бедээнин демдеглевес аргажок. Ынчангаш бо «ыржым булукну» активчилер доюлдуруп оттурган.

Б. БАРБА.
Бай-Тайга район.

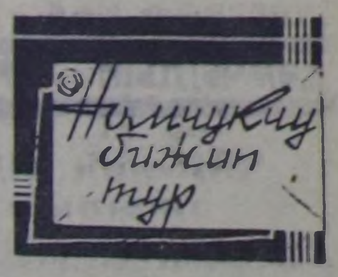

Кыргылдага белен

Бо чылын эргелел күрүнеге 248 тонна дүктү дужаар планныг. Эрткен чылын бо чугула ажыл биске четпес организастаттынган ол четпестерни катаптавазынче кичээнгейин салып келген бис. Ынчангаш чамдык ажылдар кылдынган. Май айда Кызылга болган дүк илгакчыларының семинарынга эргелелден 4 кижи өөренип чораан. Таңдының дружулга станциязынга 4 бөөнтерларны өөредип алган бис, олардан ааңыда пён кижи Иркутск хоорайга эрттирген шерстоведтериниң кыска хуусаалыг курузун дооскаш келген. Бо чылдың кыргылдазынга үк ажылга мурнуку чылдардан бээр ажылдап келген дружулгалыг кыргыкчыларны, илгакчыларны, шерстоведтерип хаара тудар бис.

Эрги кыргылда пунктуларынга немей «Коммунизмниң херели» колхозтуң Берт-Дагта, «Межегей» совхозтуң төвүнге, «Элегес» совхозка чаа хевириниң тудуглары туттунган, чаа кыргылда пунктуларын немей тудары дооскуп турар. «Тиилелге» совхозтуң Кара-Хаак салбырында пунктунуң тудуу база доозулган. Ынчангаш дүк хозяю эгелээри билек кыргылданы организастыг эгелээри-биле ажыл-агыйларның кыргылда чорударының графигин тургускаш, бо айның төнчүзүнге чедир 87 тонна эки шынарлыг дүктү дужаар дээш демиселдя келбартыш эгелээн бис.

В. ВТОРУШИН,
Таңдының кодээ ажыл-агый бүдүрүлге эргелелиниң зоотехниги.

Эки эгелээшкин

Өөредилге-кижизидилгелиг ажылга школаның чурт-шинчилел музейи чугула рольдуг дээрэни амыдырал бадыткаан. Хову-Аксы 8 чыл школазының төөгү башкызы Валентина Александровна Забелинаның аргадуржулгазы аңаа шуут хамаарыжыр.

Школа музейин тургузар дээш үш чыл иштинде улуг ажылды өөреникчилер кылган. 400 кезек янзы-бүрү экспонаттар чыглынган. Музей «Хову-Аксының төөгүзү», «Тыва—Ада-чурттуң Улуг дайынының үезинде», «Тыва чонның эрткен болгаш амгы амыдыралы», «Орус улустуң амыдыралындан», «Бистиң черивистиң бойдус артинелери» деп 5 салбырлыг. Музейни пён эдлчег-биле ажыдарын башкылар чөвүлели болгаш пионер дружинязы шииттирлээн. Чүге дээ, баштай чыгдынган экспонаттарны болгаш литератураны башкылар уроктарга ажыглап эгелей берген.

Ынчангаш музейниң баштайгы эдлчээ Тиилелге хуңуңуң байырлалын таварыштыр ажыттынган. «Тыва чонның эрткен амыдыралындан» деп этнография кезээ, «Хову-Аксының казар байлактары, үнүжу болгаш дириг амытаннары» деп бойдус кезээ, «Хову-Аксы суурнуң төөгүзү», «Бистиң школаның төөгүзү» деп стендилер бар.

Музейниң баштайгы көрүкчүлери Таңды районнуң школаларының директорлары болгаш өөредилге эртелекчилери — үнүүшкүнүүт хураадың киржикчилери болган. Республиканың туристер станциязының директору эш Журавлев мындыг түвиелди кылган:

— Музейниң ажыткаңы—бо талазы-биле ажылдың чедишкинин-дир. Тыва чонның эдилелдерин хөйүү чыгганы дыка өөрүнчүг-дүр, чүге дээ, мындыг национал ховар экспонаттарны ам чыгбас болза, моон соңгаар олар шуут тывылбайн баар.

«Тыва кобальт» комбинат ажыттарга киирип, үлетүүлүг төп апар чыдар черде ажралар болгаш ажыглаар чүүдер хөй. Октябрьның 50 чыл оюн таварыштыр баулуг музейни чонга бараалгадып шыдаар дээрэнинге чиганнинг турбас.

Экспонаттарны чыырыпга ада-иелерден: Епзак Ытпал, Седен Сүрүкмаа, Хурумаа, Сарыг-кыс болгаш оон-даа өскелериниң эки киришкенин демдеглээри чугула. Чайгы дыштанылгада школа музейинге экспонаттарны немей чыыр. Эки эгелээшкин эчис сорулгалыгга черле чедер.

Оюн КОРОДА,
башкы.

Хорамча хөй, чүге дизе...

Ишитиниң малының ажаалгазы кошкаанындан болгаш эрткен кышка белеткел дыка четпес болганындан «Тере-Хөл» колхозтуң муң ажыг баш хөө, хураганы чидирингe таварышкан. Мал чемнерин ыракта эвээш белеткээн, кажаалар чедишпес турган. Кыжын хар улуг дүшкен. Кыш дургузунда малга чедиштир чиртир чем турбаанда болгаш бар одарларны угаазылалдыг ажыглавааңда, бергедээшкин таварышкан.

Артель баштаар черинiң (даргазы Х. Севен) мал ажылынче сагыш салыышкыны чогуур негелгезинге четпейн турар. Каргының, Үстүү-Балыктыгның, Шынаанын девискээринге турган мыйыстыг бога малдап безин 60 баш хораан. Алдыы-Балыктыгда хойжу бригаданың үш бригадирлери халашкан боордан башка, оон ажылы ам-даа экижип шыдавайн турар. Колхоз чайын малды эки семиртпейн, дүе, күжүр-биле хандырбайн турган.

Сарыг-Хөл сүт-бараан фермазынга инек кажаазын, Арташ-Оорашка 150 молдурга кирер кажаазы тударын баштаар чер шинитпирлээн турган. Ындыг-даа болза, ол тудуглар мынчага чедир кылдынмаан. Шаг-үе билдиртпейн эртип, июнь ай үнүп келген. Ам даргалар чүнү бодап турар ирги? Кышка белеткел-ле хөй. Ону хөделдирип башкарары, организастаары удуртукчулардан хамаарыжыр.

Инектерни тарып бооздыр ажыл маргыда-ла эгелээр ужурлуг турган, ындыг-даа болза, май төнгүжеге чедир кылдынган чүве чаңгыс-даа чок. Колхозта кызыр инектерни хөйү-биле саналп болур. Ындыг боорга мал ажылын канчап экижидип алырыл? Амыдыында малдың күжү деттип шыдавааң. Кыжын арып баксыраан малды дүрген деңгей киирип алыры ындыг белен бе? Артель эътти, сүттү күрүнеге эвээш саткан.

Сиген белеткээр ажыл удавас эгелээр болгай. Ындыг турбуже, кезилдеге белеткээн, арыглап аштаан сиген шөлү эвээш. Септеттинген машина, дырбааш чаңгыс-даа чок. Кышка амдыгааштан белеткел кылдыр өдек болүүшкүнү болгаш кургадыышкыны шоолуг эвес. Артель баштаар черi, партия организациязы мал ажылынга мергежилдиг, шыламык кижилерни шилип тургуспаан, агитас-массалыг, кижизидилгелиг ажылды күдеңнелдиг чорудуп келген болгаш колхозчуларны күш-ажылче хайныышкын кедүрбээн. Малдың хорамчазы хөй, чылдагааның үстүнде фактылар тодарадып турар. Колхоз будүрүлгезиниң ажылын эки организастаар болза, четпестерни чайладырының аргалары бар.

Чап ДАМДЫҢ,
хойжу.

Бөрүлерни узуткаар

*Тожу районда аңмыыр-тывыш ажыл-агыйының Хам-Сыра участогунда хоочун аңчылар бөрү аңнаашкының чоруткаш, 21 бөрзекти, бир улуг бөрүнү аңнап өлүргеп. Маадыр-ооловтуң Ондар-оолдуң, Ооржактың Ховалыг-оолдуң, Ооржактың Ховалыг-оолдуң, Ооржактың Ховалыг

Телеграф медээлеп, дамчыдып тур

ЧКП-ниң XIII съездизи ажылын доозкан

ПРАГА. (СЭТА). ЧКП-ниң XIII съездизи июнь 4-те болдунуп ажылын доозкан. Съездиниң түңнел хуралынга делегаттар партияның чингине шугуумун болгаш келир үеде чаа сорулгаларын чүүлдүгүнүп турары ЧКП-ниң XIII съездизиниң докпаалын чоргыс үн-биле хүлээп алган. ЧКП-ниң кодээ ажыл-агый политиказының, национал комитеттерниң ажыл-чорудулгазының, культура, делегейниң коммунистиг болгаш ажылчы шинчээнниккенниң айтырыгларының талазы-биле партияның политиказының дугайында резолюцилерлерни бадыткаан.

Вьетнамда АКШ-тың агрессиязы-биле холбаштыр медегелдиг съезд хүлээп алган.

Партияның төп органнарының сөңүүдээшиниң түңнелдеринин дугайын, ЧКП ТК-зының Президиумун болгаш Секретариадын сөңүүнү ЧКП ТК-ның бирги члениумунуң дугайын съездиниң киржиннилеринге дыңнаткан. ЧКП ТК-зының бирги секретарынга Антонин Новотныйны база катап сөңүүн. Съездиниң делегаттарының болгаш адчыларының журнунга А. Новотный түңнел чүве чугаалаан.

Совет парламентарилер Пакистанда

ДАККА. ССРЭ-ниң Дээди Советиниң депутады. ССРЭ-ниң Министрлер Чөвүлелиниң Даргазының Бирги оралакчызы К. Т. Мазуров башкадыр ССРЭ-ниң Дээди Советиниң төлөөлери Дакка университединиң башкылары болгаш студентилери-биле ужурашкан. Төлөөлерниң келгени Пакистанның болгаш Совет Эвилелиниң улустарының арасында найыралды бижыглаарынга сыныышкын болур деп университеттиң ректору, киску эртеминден болгаш хөй-ниитиин ажылдакты М. Ганн митингиге чугаалаан.

Төлөөлерин Пакистанда чылыг болгаш чүректин ханызындан утку ап турарын дээш эш Мазуров харыы чугаазынга өөрүн четтирипшиннин илергейлээн.

Делегейниң амгы байдалын тодаргай чугаалавышаан, К. Т. Мазуров Совет Эвилели колониализмге болгаш империализмге удур, бүгү чүрттарның болгаш улустарның аразынга тайбың дээш эскерлиг чок турунуп турар дээрин онзалап айтыкаан. Америк империализминиң агрессиязынга удур иргадырлыг демиселди чорудуп турар вьетнам улуска Совет Эвилели бүгү талазыг болгаш улам өзүп турар дузалажылыны көргүзүп турар. Совет-пакистан харылзааларының быжыглаары Азияга болгаш бүгү делегейге тайбыңның херээнге идиг боор деп түңнелиниде К. Т. Мазуров чугаалаан.

(СЭТА).

Сеул эрге-чагырганың агрессчи планнары

ХАНОЙ. (СЭТА). Вьетнам улус армиязының Дээди командылалының Харылзаа талаа черинден Вьетнамга хайгаарал болгаш контроль талазы-биле делегей комиссиязынга чорткан бижиндее айтып турары болза, сеул чагыргалары Мурнуу Вьетнамда боттарының шеригленмек санын бо чылын 45 муң кижиге чедирерин планнап турар.

Мурнуу-көрөй эрге-чагыргаларның кыдыг хөлөглөш-кижилерни вьетнам болгаш көрөй улустарга удур кемнеп үзүгедиг, а оң ышкаш Вьетнам талазы-биле 1954 чылдың Женева дугуржулгаларын каржызы-биле үрээн болур деп, ол бижиктө чугаалап турар.

—⊙—

ИНДОНЕЗИЯДА БОЛУУШКУННАР

ЛОНДОН. (СЭТА Индонезияның премьерниң бирги оралакчызы болгаш дашткы херектер министри турган, ам кара бажында олурупп турар доктор Субандриону болгаш премьерниң үшкү оралакчызы Хайрул Салехти, бир эвес артиен чылдың октябрьда күрүне эргилдезин кылыр дээр оралдажыышкын-биле олардың харылзаалыг турганы истелгедеп илерээр болза, сутка шилчидер өнаар деп, чиргинс прокурор генерал-майор Судихарто медегелээн.

1958 чылда Суматрага болгаш Сулавесиге үймээнниң ам кара бажында чыдар 12 удуртукчуларын чазактың чоокку үеде хостап үндүрер бодап турарын Судихарто немеп чугаалаан дээрин Рейтер агентилелдиң Джакартада корреспондентиниң база дыңнаткан.

Бүржуаз бижикчилер Итальяның экономиктиг хуулгаазымының дугайын алгырымп, ажылчын ажыгның болгаш капиталдың эрге-ажыктары тааржы берген дижип турар. Ынчалзажок «чечектединшкин» дижир чүвениң ин-демдээ-даа чок. Соңгу Италияның хоорайларының бирээзи—Верояге бо чүрүкту бистиң корреспондентивис тыртыпгран. Оон ыядымында—бир ог-бүленин берге байдалда чүрттап турарыы-дыр.

СЭТА-ның фотохрониказы.

УЗУН НАЗЫННЫҢ ЧАЖЫДЫ

ССРЭ-де эң кырган кижи— оон хары 161.

Ам-даа чүртпап турар Ширали Мислимов төрүттүнгенде, Лермонтов чок, а Пушкин алды-да харлыг турган. Оон хары ам 161. Барзаву суур бедик даг черде, Ширали Мислимов ийи каът дедгем бажында чүртпап турар. Оон бажыңында аалчылар үргүлчү келир. Кым черде 160 хар чүрттакчавас боор. Ынчангаш улус «узун назынның чажыды» биле алыксаап кээп турар.

— Ширали-ирей, силерде аалчылар келди—деп, анаа дыңнаткан, Бодазагар хазайлыг, сыры сегел салдыг, чадыг каракгыг, шыырак чага-бөттүг ашак ажикке кестүп келген. Эрткен үүс чылда бай тараачын кижиниң хевин кеттинген ол ашак болза Ширали Мислимов-дур.

Ширали-ирей аалчыларже холун сунуп мендилешкеш, мынча дээн:— Мени харыксырап калган кыргап кижи деп бодаваңар. Мен ам-даа ажырбас, аалчыларны бажың аазы кижи болганымда, эвилеп ёзу-биле хүлээп ап шыпаар мен.

Ширалиниң кадайы шай, конфеттер экпеп салган. Ол кадай 87 харлыг. Ширали-ирей каш харлыг турда ол төрүттүнген-дир? Чезен алды харлыг турда төрүттүнген мышкажыл.

Он-оон чагааларны болгаш телеграммаларны ажып номчудувус. Ширали-ирей Лермонтов-биле чангыс үеде чүртпап чораан болганда, ону билир боор, ынчангаш улут шүлүкчүнү канчаар санап чораанының дугайында кандыг-бир чүрээн чугаалап бээрин бир школачы дилеп турар. Чехословакиядан бир эмчи кижи Мислимовтуң фоточуруун алыксап турар. Оон шаг-шинээнин кандыг байдалдыының дугайында айтырыгны Украинадан медицина ажылдакчылары салып турар. Чүс харга чедир канчап чүртпап болуруун сүмелеп бижимирин хөй-хөй кижилер дилеп турар.

Президент Хо Ши Минниң өңнүг фотографиязы папкада бар. Ол фотографияда Хо Ши Мин болуунуң холуунуң үжүүн бижип берген. Оон ынай президент 17 метр атлас пестү Мислимовка чоруткан. Оон чоруткан торгузу-биле Ширали чүшү-даа лазараваар дээн. Вьетнам өңнүктүн кайы хире чараш торгуну анаа чоруулуп бергенин аалчыларга ол көргүзүп турар.

Ашак боду Ленкоранъдан ынай чыдыр кажан-даа чоруп көрбээн киреэнде, делегей-биле оон чагаа харылзаалы дыка улуг. Ол аныланда адазы-биле каты Персиягa бир катап чоралиндан соңгаар даглыг чүртүүдүн өскээр чорбаан. Ширалиге чалалгалар кээп-де турар. ынчалза-даа ол өскээр чорбас. Оон коллна чылдагааны — автомашина чайгаар боорга, ашак анаа чоруп шыдавас. Бензин чыынга ол черле тааранымас. Индияже Ширалиниң чалаарга, ырак орукка шыдажыр эки аът чорулуп баар болза баар мен деп, ол харыылаан.

Ширалиниң угланы ам-даа эки, чүс чыл мурнундагы болган чүүлдерин ол бадыткап турар. 1828 чылды Ширали эки билир. Ынчаарда хем унунган аътыг аныяк кижи дагда Барзавуга үнүп келген. Бүгү улус чыглып көөрге, Азербайджан Россия-биле катышкан, ынчангаш амдан желээш, оларның дээргизи Шарваншах Александр хаан деп, ол ышкы чугаадап турган.

Мислимов хөй хааннар, төрт-даа беш хааннар үезин чүртпап эрттирген. «Александр, Николай, Шёнги Александр...» деп, ол садаалары-биле санап олурар.

— Бүгү-де хааннар бир демей. Ажылчын кижиге кажан-даа берге, ынчангаш чеже-даа хааннар селүүп турда. Барзавуга эскерлиишкин болбаан— деп, Ширали немеп чугаалап олурду.

Келген кижилерден ораал ышты чоорту-да дыпкын апарган. Ол дээрге Ширалиниң төргүл-төрелдерин-дир. Оглунуң оглу Мираз Гүсейниң хары чеден беш. Ийи улуг төрүлдары база келген.

Ширалиниң туңнээзы Гаджимираз Вели Мислимов кестүп келди. Ол дээрге ыка эрес, шимченир ашак болду. Оон карактарының хөлүг эрези байгамчык. Ынчаннайн канчаар, ол ашак акызы Ширалиден 59 хар бичe, ол ам 102 харлыг.

Ширали караан шийип алган, болуунуң төрел-дергүлүп кончуг ур санап олургаи, оларны саналары ыңгыг-да белеи эвес. Саналарынга төрелдерни база дузалашкан. Ширали 13 оолдарлыг болгаш 10 үүлдарлыг. Мислимовтуң чоок дергүл-төрели 200 чыгыы.

Оон ыңгыг узун назыга чедир канчап чүртпап келгенинин дугайында кол айтырыгны Мислимовка салдывыс.

Барзавуда узун назынның кол үндезинин болза кадык арыг агаар болгаш эки сүг болур деп. Ширали-ирей санап турар. Ол-даа шупту эвес, оон ынай ажылдаары база херек. Мислимов боду бичиниидеп желээш-ле, ама чедир ажылдап турар. 40 чыл мурнунда Ширали эске кижилер-биле деңге хойжу болуп, хөй кыргын ажылдап турган. Пенсиялыг хирезинде-ле ам-даа Ширали колхозка таңшыыл болуп ажылдарын дилеп алган. Ол ам элчиге мунун алгаш чорup-даа турар. Ларикке чедир үргүлчү-ле чадаг чорупп, ол дээрге кадыр даг-биле чорупп 10 километр чер-иир.

Бир эвес Барзавуга эр кижи 30 харга чедир аарывайн чүртпаар болза, ол үүс харга чедир ыяавыла чүртпаар, чүгле таакпылап, арагалап болбас деп. Ширали чугаалап орар. Кыргаиның чагыын Барзавуда сагыш турарынаң боор ош: ол суурнуң беш үүс чүртпакчыларынаң чүгле үш кижи таакпылаар.

Ширалиниң ажы-чаңы ыка экен. Ол кажан-даа ажынып, кыыктанчас, кымга-даа аландырбас. Ширали аныяанда ыка-ла аът чүнар чораан болгаш ам-даа аътыг селүүстээриге кончуг ынак. Хаглут, шимченгир оюнчарга хандыкшыладыг.

Ширали эртен 5 шакта турун, өйче чемнеңнеп, 8 шакта база дыштанып чыдып алыр. Хүнүскүнүн 1 шакта дүштеки чем чикир болгаш кежээкинин 10 шактан эгелеп удуур.

Мислимов радиога ынак. Хөгжүмнүг үргүлчү дыңнап турар. Үргүларының үргүларындан төрүттүнгеннер анаа Азербайджанның хоочун шүлүкчүлериниң шүлүктерин болгаш кыска чечен чугааларны номчуп бергилээр. Болдүүнда-ла чугаалаарының сижилин ол шажыдеп алыр.

Күдээзиниң оттуп кээрин Ширали-ирей эртенин-не маңнаар. Анаа күдээзи солуун номчуп бээр. Ширали даштыкы политиканы шүлүктерден ажып билир.

Ширали эске кижилер-биле деңге хойжу болуп, хөй кыргын ажылдап турган. Пенсиялыг хирезинде-ле ам-даа Ширали колхозка таңшыыл болуп ажылдарын дилеп алган. Ол ам элчиге мунун алгаш чорup-даа турар. Ларикке чедир үргүлчү-ле чадаг чорупп, ол дээрге кадыр даг-биле чорупп 10 километр чер-иир.

Бир эвес Барзавуга эр кижи 30 харга чедир аарывайн чүртпаар болза, ол үүс харга чедир ыяавыла чүртпаар, чүгле таакпылап, арагалап болбас деп. Ширали чугаалап орар. Кыргаиның чагыын Барзавуда сагыш турарынаң боор ош: ол суурнуң беш үүс чүртпакчыларынаң чүгле үш кижи таакпылаар.

Ширалиниң ажы-чаңы ыка экен. Ол кажан-даа ажынып, кыыктанчас, кымга-даа аландырбас. Ширали аныяанда ыка-ла аът чүнар чораан болгаш ам-даа аътыг селүүстээриге кончуг ынак. Хаглут, шимченгир оюнчарга хандыкшыладыг.

Ширали эртен 5 шакта турун, өйче чемнеңнеп, 8 шакта база дыштанып чыдып алыр. Хүнүскүнүн 1 шакта дүштеки чем чикир болгаш кежээкинин 10 шактан эгелеп удуур.

Мислимов радиога ынак. Хөгжүмнүг үргүлчү дыңнап турар. Үргүларының үргүларындан төрүттүнгеннер анаа Азербайджанның хоочун шүлүкчүлериниң шүлүктерин болгаш кыска чечен чугааларны номчуп бергилээр. Болдүүнда-ла чугаалаарының сижилин ол шажыдеп алыр.

Күдээзиниң оттуп кээрин Ширали-ирей эртенин-не маңнаар. Анаа күдээзи солуун номчуп бээр. Ширали даштыкы политиканы шүлүктерден ажып билир. Ынчалза-даа ол

БҮГҮ ЧУРТТАРНЫҢ ПРОЛЕТАРИЯЛЫРЫ, КАТТЫЖЫҢАР!

1925 чылдан үнелеттирбээн

ШЫН

СЭКП Тыва обкомунуң, Тыва АССР-ниң Дээди Советиниң болгаш Министрлер Чөвүлелиниң органы

1966 ч. ИЮНЬ 8 (РЕД) № 134 (6465).

Өртээ 2 көп.

СЭКП-ниң төлээлери Улан-Баторда чеде берген

УЛАН-БАТОР. (СЭТА). СЭКП ТК-ниң Политбюрозунуң кежигүнү, СЭКП ТК-ниң секретары А. Н. Шелепин баштаан Совет Эвилелиниң Коммунистиг партиязының төлээлери Моолдуң Арат тың революстуг партиязының Төп Комитединиң чалаанын ёзугаар МАРП-ның XV съездиниң ажылынга киржири-биле июнь 6-да Улан-Баторда чеде берген.

Төлээлерниң составы болза: СЭКП ТК-ның кежигүнүнге кандидат, СЭКП Бурят обкомунуң бирги секретары А. У. Модогоев, Казахстанның КП ТК-зының секретары С. Н. Имашев, СЭКП-ниң Москва хоорайда Пролетарск райкомунуң секретары Г. А. Васильева, СЭКП ТК-ның кежигүнү, ССРЭ-ниң МАР-да элчизин Л. Н. Соловьев.

ССРЭ-ниң Дээди Совединиң Президиумунда

Чеди чыл планның челиишкинниг шүүседиргеге идепкейлиг киришкээн дээш база полиграфия үлетпүргеге хой чылдарда үре-түнелиг ажылды дээш ССРЭ-ниң Дээди Совединиң Президиумуу 1966 чылдың июнь 6-да Чарлык-биле полиграфия үлетпүргүнүң 758 ажылчыннарын, инженер-техниктиг ажылдакчыларын болгаш албан-хаанчыларын ССРЭ-ниң орденнери болгаш медальдары-биле шаңнаан.

Ленин орденн-биле 17, Күш-ажылдың Кызыл туң орденн-биле 144, «Хүндүлелдиң демдээ» орденн-биле 146, «Күш-ажылчы эрее-маадырлыг чорук дээш» деп медаль-биле 228 болгаш «Күш-ажылчы ныштарал дээш» деп медаль-биле 223 кижини шаңнаан.

КОММУНИСТЕРНИҢ ИДЕЙЛИГ КАҢНАЛЫЫШКЫНЫ

Коммунист бүрүзү марксисчи-ленинчи теорияны шиңгээдип ап, бодунуң идейлиг деңнелин моогаг-шылаг чок бедидер дээжиниң дугайын СЭКП-ниң Уставында чугулаалап айтып турар. Революсчуг теорияны өөренири, идея талазы-биле каңналыышкыны— коммунистиң бирги чергениң партийжи хүлээлгези болур.

СЭКП Төп Комитединиң айтыышкынын барымдаалап чоруткан партия өөредилгезиниң чаа системазының ажыктыг болгаш таарыычалыг болганын дөступ турар өөредилге чылының түнелдери коргускен. Бо болза өөренириниң дараалашкан чоруун хандырар, дыңнанчылар марксисчи-ленинчи теорияны эки шиңгээдип алыр арганы берип турар.

Партия организацияларының политиктиг чырыдыышкынын тодаргай удуртур, билдилиг организастаар болгаш теоретиктиг өөредилге дээш коммунистиҢ харыысалгазын бедидер, олардан негелдени күштелдирер хүлээлгелиг. Кайда-ла партия комитеттери коммунистиҢ болгаш партия кежигүнү эвес активчилерниҢ идейлиг каңналыышкыны дээш ёзулуг салгыл салып турар болдур, ол черлерде политиктиг чырыдыышкынның деңнели бедик болуп турар.

Шак ындыг чижекке СЭКП-ниң Бай-Тайга, Бии-Хем, Каа-Хем райономнарын болгаш Бай-Тайганың «Мурнакчы», Барыын-Хемчиктиң «Большевик», Тожуның «Совет Тыва», Тандының «Революцияның чалбыыжы» мелхозтарында болгаш өске-даа черлерде партия организацияларын киирип болур. СЭКП-ниң Бай-Тайга райкому политиктиг чырыдыышкынның дугайында айтыргыны пленумга чугаалашкан болгаш пропагандистерниҢ семинарын дөрт катап эрттиргеп. Ол хемчеглер бедунуң таарымчалыг салдарын чедирген. Политиктиг эге болгаш марксизм-ленинизмниҢ үндезинин өөренириниҢ 22 школаларга өөредилгениҢ программазын бедик, организастыг деңнелге доскулаан. СЭКП-ниң Каа-Хем райкому пропагандист кадрларбиле ажылды дыка күштелдирген, аңаа 15 кижи составтыг методиктиг човулел доктаамал ажылдап, олар чер-черде пропагандистерге дузалаар сөрүлга-биле 60 ажыг ниченъелерге олурушканнар.

ӨөредилгениҢ чаа системазының баштайгы чылы өөренир материалды дыңнанчылар ханызы-биле шиңгээдип ап болуруун көргускен болгаш политиктиг эге база марксизм-ленинизмниҢ үндезинин өөренир школаларга СЭКП-ниҢ XXIII съездизиниҢ материалдарын өөренири эң чугула черии эвээн. Оөң-биле ийды эртнен чылдарга бедаарга партия чырыдыышкынының системазының аңгы-аңгы хевиринде өөренир нижилерниҢ саны база өзуп, билиг дээш чүткүлү улам бедип турар. Ылаңгыя дөступ турар бо өөредилге чылында бистиҢ Тыва АССР-ге 254 политиктиг эге болгаш марксизм-ленинизм үндезиннериниҢ 130 школалары, 65 семинарлар ажылдап турганын база политиктиг өөредилгеге болгаш массалыг пропаганданыҢ өске-даа хевирлеринге 14500 ажыг кижи, оөң иштинде коммунистиҢ 80 хире хуузу хаара туттунганын маңаа чижек кылдыр чугаалаарга-ла четчир.

Дыңнанчыларга бижыг теоретиктиг билигии бээр, ону түс черниҢ амыдыралы, практиктиг сорулгалары-биле ханы холбаштырар дээш кызымакай, шудургу ажылдап турар бедик билиглиг, мергежилдиг чүс-чүс пропагандист кадрлар бистe бар апарганың сеткия хаңнышкыны-биле чугаалаар хөрек. Оларга колхоз даргалары Аштөр Кудурукпай, Конониенко, башкылар Барба, Тимофеев, Арапчаа, эмчи Каргин болгаш өөн-даа өскелерни хамаарыштырып болур.

Ындыг болза-даа чамдык партия организацияларында политиктиг чырыдыышкынны багай удуртуп, ону кошкак организастаанын өөредилге чылының түнелдери коргускен. «Тыва даг-дүгү» тудуунга тургустунган политиктиг 4 эге школаларның сандарап дүшкени, «Барлык», «Шекпээр» совхозтарга ниченъелер үстүр, өөредилгениҢ деңнели нуду болуп турган фактылар оларда партиюминарның партия чырыдыышкынын багай удуртканы-биле тайылбырлаттынар-дыр. Ол ышкаш СЭКП-ниҢ Барыын-Хемчик райономунуҢ чанында турган марксизм-ленинизмниҢ үндезинин өөренир школага 49 кижиден чүгле 5—6 кижи киченъелерге кээп турганын канчап таарыычалыг деп санаарыл?

СЭКП-ниҢ Улуг-Хем райкому политиктиг өөредилгениҢ дугайында партия организацияларының секретарьларының илеткелин дыңнап турзада шиитпиримиҢ күүселдези дээш чогуур контрольду тургускаан. Оөң түнелинде Жданов аттыг колхозка болгаш өске-даа черлерге политиктиг эге школаларның өөредилгезиниҢ деңнели дыка нуду болгулаан, «Найырал» совхозтуң Булуң-Терек салбырында турган школа сандарап дүшкен, салбыр эргелекчизи, оөң пропагандизи эш Даваанаң буруузу-биле хөй-хөй ниченъелер үстүп турганындан өөренир программазын доспаан.

КоммунистериҢ марксисчи-ленинчи теорияны боттары өөренири политиктиг чырыдыышкынга база бир нөл черии эвээр. Чүгле Кызыл хоорайда безин 350 хире ындыг коммунистер бар. Ынчалза-даа СЭКП хооркомунуҢ пропаганда болгаш агитация киидизи болгаш чамдык партия организациялары оларның өөредилгезиниге контрольду кошкак чорудуп, тускай лекциялар, консультацияларны, семинарларны хөвүр организастап турарын база-ла таарыычалыг деп санап болбас.

СЭКП-ниҢ XXIII съездизи коммунистериҢ идейлиг каңналыышкынын партия организацияларының эң чугула сорулгазы деп санаан. СЭКП Төп КомитединиҢ отчёт илеткелиниҢ талазы-биле партияның XXIII съездизиниҢ резолюциязында ынча дээн: «Партия кежигүннериниҢ марксисчи-ленинчи өөредилгезин, ылаңгыя аныяк коммунистериҢ идейлиг дадыгыышкынын улам-на эжижидери партия организацияларының эң чугула сорулгазы деп съезд санап тур. Удуртуучу кадрларның идей-политиктиг белеттелиниге бедик негелделер тургузары зогежок чугула. Партия чырыдыышкынының бүгү системазын коммунистиг тургузуушкүннүң амгы үеэ-чадазының деңнелиниче кедүрген турар ужурлуг».

Амгы үеде партия чырыдыышкынының системазында харыысалгалыг үе—өөредилге чылын дөзуп, түнелдерни чорудуп турар. Ону идей теоретиктиг бедик деңнелге эрттирер база түнелдериниҢ чедиишкинниг-даа, четпес-даа талааларын партия хурааларынга калбаа-биле чугаалашнаш, келир өөредилге чылынга белеттелди амдыгаашаан эгелеп шудурту чорудар хөрек. Политиктиг чырыдыышкынга четчелээшкинии чорударда ёзу барымдаалаар, эрең гейлээр чорукту болдурбас болгаш партия организацияларыөөренир кижилериҢ эртем биилинииҢ деңнелин, нүзелин, эки туразын шыҢгыы барымдаалаар ужурлуг. Оөң-биле нады маңаа көл кижи — пропагандист кадрларны шын шилип ап, белеттээриниҢ, оларның өөредилгезиниҢ дугайында амдыгаашаан доктаамал сагыш салыры эргемон чугула. Ындыг таварылгада партия организацияларының үндезин хөрээ — коммунистериҢ болгаш партия кежигүнү эвес активчилериҢ идейлиг каңналыышкынының деңнели, бо талазы-биле амыдың организастыг байдалы бедик болур деп чүвени утпас хөрек.

1966 чыл июнь 12 воскресенье ССРЭ-ниң ДЭЭДИ Советиниге Соңгулдаа Ашуттуу СОҢГУЛДАЖЕ!

А. Я. Пельше-биле соңгукчуларның ужуражыышкыны

РИГА. (СЭТА). Кировск соңгулда округтуунуң соңгукчулары Латви ССРниҢ Опера биле БалеттиҢ академиктиг театрынга чыглып келген. ССРЭниҢ Дээди СоветиниҢ Национальдар СоветиниҢ депутадынга кандидат, СЭКП Төп КомитединиҢ ПолитбюрозунуҢ кежигүнү, СЭКП ТК-ның чанында Партия-контроль комитединиҢ даргазы Арвид Янович Пельше-биле ужуражыр дээш соңгукчуларның ында чедип келгенин ол.

А. Я. ПельшениҢ чугаазын соңгукчулар чылыы-биле уткаан.

—o—

Элбек суг шыва алыр

СЭКП-ниҢ XXIII съездизиниҢ төөгүлүг шиитпирлерин амыдыралга боттандырар база ССРЭ-ниҢ Дээди Советиниге соңгулданы челиишкиринииг уткуур дээш «Тээли» совхозтуң тараажылары хөвүлаарны чемгерип, суттарын тургаш, чаагай дүжүттү өстүрерии шиитпирлээннер. Ынчангаш девискээринде бар буталарны сеңгеп, алгытпаш, суттартынмаан шолге тараа чашпас сорулганы салганнар.

Олар бо чылын 3713 гектар черни суг-биле хандырып болур аргалыын санап бөргеннер. Ол хире делгем девискээрни суттарары улут күжениишкинии негээр болганындан дуржулгалыг эштерден тургустунган 33 авенону совхоз организастаан. Суттатчыларны эргежок чугула херектиг дерип-херекселдер-биле хандырган. салдынган сорулганы кижи бүрүзүнге чедир тавылбырлаан. Ынчангаш авеноолар араазында чаагай дүжүт өстүрер дээш чарыштыг калбарткаш, шудургу ажылдап кирипкеннер. Олар бо хүннерге чедир ийи мун үш чүс чеди гектар тараа шөлүн суттарганнар. Чем продуктуларының кол культурааы кызыл-тасты бир мун сес чүс бежен га суттаттыг черде чажып тараанын суттатчыларның кызымак, шудургу ажылының түнелинден болган.

Суттатчылардан совхозтуң Наңырал салбырында он чыл дургузунде бо ажылга мергежээн Иргит Санчы-Мидипке удуртқан авено өөредилге үлегерлиг болуп, 75 га кукуруза, 150 гектар тараа шөлүн суттарганнар.

Совхозтуң дирекция черн нормазын ажыр күүсеткеннерге немелде төлевирии доктаамал тыпсырын чуруумчуткан.

СЭКП ТК-ның тоокта чаа эрткен Пленумунуң материалдарын агитаторлар тараажылырга калбаа-биле таныштырып турарлар.

ТК-ның Пленумунуң шиитпирлериниге дүүштүр «Тээли» совхозтуң тараажылары 200 гектар шөлдү суттарар Көк-Терезиин бутазын казып. Чаңгыс-Тей бутазын алгыдарын дуурушкаш, ажылдап кирипкеннер.

СОҢГУЛДАГА ЧЕДИР ДӨРТ ХОНУК АРТКАН

ССРЭ-ниҢ Дээди Советиниге соңгулдага хоорайларның болгаш кодээниҢ ажыл-ишчилери улус ажыл-агыйының бүгү-ле адырларынга чаа-чаа чедиишкиннерлиг болгурун күзээрлер. Бүгү соңгукчуларга СЭКП ТК-ның Кыйгырыглары бистиҢ чуртувустуң бүгү чонун сорук киирген болгаш оларның изиг үнелээшкинин алган. Партияның кыйгырыглары совет улустуң күш-ажылга сорук киирип келген.

Тыва АССР-ниҢ ажылчы чоннары бүгү совет улус-биле кады партияның XXIII съездизиниҢ Директиваларын болгаш СЭКП ТК-ның май Пленумунуң шиитпирлерин амыдыралга боттандырбышаан. ССРЭ-ниҢ Дээди Советиниге соңгулда хүнү — июнь 12-ге политиктиг болгаш күш-ажылчы коллуглуушкүн-биле белеттенип, үлетпүр бүдүрүлге болгаш кодээ ажыл-агый продуктуларын белеткээр талазы-биле планныг сорулгаларын боттандырып, хову ажылдарын бедик агротехниктиг байдалда чорудуп турар.

Соңгулда хүнүн күш-ажылчы чедиишкиннер-биле уткуур дээш тулуглар, колхоз, совхозтарда, бүдүрүлгелерде ажыл-херектер хайнышкынныг чорун турар. Күш-ажылчы бедик коллуглуушкүн-биле кады ажылчы чоннар оргузунда политмассалыг болгаш культура-массалыг ажылдар калбарган. Партия организацияларының агитаторлары коммунистерниҢ болгаш партия кежигүнү эвестерниҢ блогунуң кандидаттары дээш агитация ажылын күштелдирген. Соңгулда участоктарының хөй кезии амгы үеде бадылаашкын бажыңге белеп болган.

Соңгулда хүнүнге чедир дөрт хонук арткан. Соңгулда кампаниязының эң-не чугула болгаш эң-не харыысалгалыг үези келген. ССРЭ-ниҢ Дээди Советиниге соңгулда хүнү — июнь 12-ни политиктиг байдалга артырер төлээде, кылып чорудар организастыг ажылдар ам-даа хой. Соңгулдага белеткелче бүгү хөй-нимнээ организацияларының кичээнгейин угланган турар ужурлуг. Бо соңгулда мурнундагы соңгулдалардан өнзагай байдалдыг, чайын эртер. бадылаашкын эртемгиниҢ алды шакта эгелээш кежээкиниҢ он шакта доостур. Ажылчы чоннуң шимчээшкини улгадыр. Ындыг болганда соңгукчулар-биле хүн бүрүнүң харыысаалын тудары бирги чергениҢ сорулгазы ол.

Соңгулдага белеткелдерни чорун турары-биле таныжып көөрге чамдык партия болгаш совет организациялары соңгулда комиссиялары шиитпирлиг хемчеглер албайн турар. Ырак-узак, орук-чиргии берге черлерде ажылдап чорун турар соңгукчуларның каяа бадылаары амдыгаа чедир тодаратынмаан. Чижээ, Иймеде, Шом-Шумда, Маңчүректе болгаш өске-даа черлерде ажылдап турар соңгукчуларның бадылаашкын бээр соңгулда участоктары мынчага чедир билдинмейн турганы хынаалаан ылеөөн.

Чамдык чер-чер Советтериниң күүскомнары соңгукчуларның ханзызын хынаар ажылды ам-даа доспаан. Чөөн-Хемчик районда 13358 соңгукчузан 1800 кижи, Таңды районда 776 кижи хынаттынмаан. Өскээр чорукан дыка хөй соңгукчулар бадылаар эргенин шынзылгаларын албайн барганын ылгавайн эрттирип болбас. Чижээ, Барыын-Хемчик районнан чорукан 147 кижиниҢ чүгле 37-зи, Каа-Хем районнан чорукан 148 кижиниҢ 94-ү бадылаар эргенин шынзылгазын алган. Бай-Тайга болгаш өске-даа районнарда мынчыг таварылгалар хөй. Дыка хөй соңгулда участоктары дериттинмээнин азы багай дерип кыдынганы хынаалаан ылеөөн. Таңдыда 14, Бии-Хемде 9 соңгулда участоктары дериттинмээнин азы багай дериттингеп.

Харылаа, садыг болгаш культура-массалыг ажылдар талазы-биле улуг четпестер чер-черде бар болуп турар. Соңгулда хүнүнде ажылчы чоннарны садыг-биле, культура-массалыг хемчеглер-биле хандырарының планнары чамдык районнарда амдыгаа чедир кылдынмаан. Каа-Хем болгаш өске-даа районнарда культура-массалыг болгаш садыг ажылы багай организастаттынган, план кылдынмаан. Чер-черниҢ партия, совет органнары бо ажылдарны, өзин алыр, организастыг ажылдарны чорудар талазы-биле дээштиг хемчег албайн келгенин айтыр хөрек.

Партия, совет органнарының, участок болгаш округ соңгулда комиссияларының ам кол сорулгазы болза, соңгулдага чедир арткан хүннерде соңгулда участоктарын бадылаашкын бээрнге дерип белеткээри, соңгулда документилерни четчелээри, улуг, бичe соңгулда хааржактарын белеткээр, таңмаларны четчелеп алыры болур. Үстүнде айыттынган чүүлдерни бүрүн белеткеп, четчелеп алганда соңгулда хүнүнге белеп болганы ол болур.

Соңгулда үезинде онза чүгула айтырыг болза, харылаа болур. Харылаа органнары, соңгулда комиссиялары, хоорайлар болгаш районнар СоветтериниҢ күүскомнары июнь 12-де болгаш 13-те харылааның чеңгек-херекселдериниҢ тода база үзүктелиишкини чобка ажылдарын чедип алган турар ужурлуг. Телеграф-биле замчылар дыңнадыгларыг болгаш тода кылырынче, участок болгаш округ соңгулда комиссияларының протоколдарын доктаатырган хуусаалдарында чогуур черлерге чедиреринче кичээнгей салыр хөрек.

Бадылаашкынга киржир бүгү хамаатылар соңгуур өргезин боттандырып дээш хоорайлар болгаш районнар СоветтериниҢ база кодээ СоветтериниҢ күүскомнары соңгукчуларның даңзында бүрүн киргеп, кирбээнин ылап хынаар хөрек. Ол ышкаш соңгукчу бүрүзү бадылаашкын бээр участогун, соңгулданың эгелеер болган доостур шагын ылап билинип дээш агитаторлар соңгукчуларга барып, тайылбыр ажылын үргулчулээри чугула.

ССРЭ-ниҢ Дээди Советиниге соңгулданы политиктиг бедик байдалга эртиреринге — коммунизм тургузуушкунунга чаа-чаа чедиишкиннер дээш демиселге партия-биле чоннуң бык-ыг чаңгыс эвиинии чайыынчак тиилелгези болур.

К. КОШКАРОВ.
Тыва АССР-ниҢ Дээди СоветиниҢ Президиумунуң оргкилдизиниҢ эргелекчизи.

БЕЛЕТКЕЛДИ ЫЛАП ХЫНААР

СЭКП-ниҢ XXIII съездизиниҢ ажылдап кылганы Директивалары амыдыралга боттандырар дээш Бии-ХемниҢ ажылчы чоннары күжениишкиниг ажылдап, 1966 чылдың баштайгы айларында ажыл-агый болгаш культура тургузуушкунунга чамдык көргүзүглерни чедип ап турар. Совет күрүшениҢ дээди органы—ССРЭ-ниҢ Дээди Советиниге соңгулда кампаниязына белеткелдерниҢ соолгу шиитпирлиг үе-чадазы чоруттунуп турар. СЭКП ТК-ның май Пленуму бии-хемчилерни бүгү совет улус ышкаш улам-на соруг киирген.

Районнуң ажылчы чоннары соңгулда белеткелиишке улуг ажылдарны кылган. ССРЭ-ниҢ Дээди Советиниге соңгулдага бадылаашкын бээр он беш соңгулда участоктары тургустунган. 1962 чылда ССРЭ-ниҢ Дээди Советиниге соңгулдага тургустунган соңгулда участоктарынга ам-ушу участок немешкен. Ол дээрге районнуң чурттакчылыг черлериниҢ калбарып, чоннуң көөрдел турарының херечизин-дир. Районнуң партия болгаш хөй-нимнээ организацияларының дузалаччызы-биле Бии-Хем райбүүсөвом чамдык соңгулда участоктарынга хынаалга чоруткан. Сергиг. Сушь. Ленинка соңгулда участоктары эки дериттингеп. политмассалыг ажылдарны соңгукчулар ортузунга калбарткан. Ленинка суурда соңгулда участогунда эш О. Серепмаа даргалаан участок соңгулда комиссиязының ажылын демделгээри чугула. Соңгулда участогу бадылаашкын бээрнге белеп, соңгукчуларның даңзызы шуут кылдынган. Лекция, плетмек үргүлчү болуп турар, кино, концертти соңгукчулар көрүп турар.

Агитаторлар соңгукчуларга үргүлчү барып, депутаттарга кандидаттарның ажыл, амыдыралын таныштырып, ССРЭ-ниҢ Дээди Советиниге соңгулдага хүнүнге алдар кылдыр июнь айның бирги чартыкшыл планын үш хонуг бурунгаар күүседирин хүлээнген бис.—деп, эш Чамбал-оол чугаалап турар.

Бригаданың кежигүннеринден бурильщиктер Камаа Хертек, Кандан-оол Хомушку, Белек-оол Чымба олар хүн нормазын ажыр күүседип, чедиишкиниг ажылдап турар.

ЧУРУКТА: бригадир С. А. Чамбал-оолдуң (ортузунда) бригадазының кежигүннеринге дүштеки чапсар үезинде солуун номчулгазын чорудуп турары.

Фотозу А. ПОНОМАРЕВТУУ.

Чартык чылдың күүседипкен

«Улуг-Хая» совхозтуң ийиги салбырында суг-бараан фермазы ийи. Чай—малдың сүткүр продуктулуун көвүдедиргеге коңчуг таарымчалыг ие. Саанчылар, кадарчылар эрткен айларда багай эвес ажылдаан. Май үезинге чедир салбыр 18 тонна сүттү, 55 тонна эттги күүнете сакпан. Ол дээрге, эт, сүт садарымның чартык чыл планы хуусаа бетинде күүседиттингени ол. Төрээн 116 иректиг 116 бызаазы мейиг алдынган.

Алдың-Шыява фермазының саанчызы Т. Сарыг-оол беш айлар дургузунда чазарби иректеринииң бирээзинден-не 476 кг, А. Дөмүр-оол, А. Монгуш, В. Уваагур оларның кайызы-даа ирек бүрүзүнден 450 кг-дан ажыг сүттү саап алганнар. Ынчангаш олар фермаларда саанчыларның дээре черии золдан.

О. ТАВАА.

УЛУСЧУ КОНТРОЛЬ КОМИТЕДИНДЕ

АМЫДЫРАЛДЫҢ НЕГЕЛДЕЗИ

1965 чылдың февраль 16-да болган СЭКП Тыва обкомунуң бешки пленуму 1965—1967 чылдарның дургузунда малчын бүрүзү чаагайжыттынган бажыңнарлыг, бригадалар болгаш сүт-бараан фермаларының төптери электри, кызыл булуң, чаагайжыттынган чунар бажың-биле, кол төвү-биле харылаажын турар телефон азы радио-биле, а хойжу ажыл-агый бүрүзү бети дээрге-ле чунар бажыңныг, радиоприёмниктиг, суглуг болгаш оттулар түүлдүг турарын чедип алырын колхоз болгаш совхоз удуртукчуларынга хүлээткен. Шак ол чугула доктаалды амыдыралга канчаар боттандырып турар дугайында Улуг-Хем районнуң «Улуг-Хая» совхозунуң удуртулгазын улусчу контрольдуң республика комитединиң эдлегдиг хуралдыга чугаалажып көргеш.

Малчыннарның чурттарга-амыдырал байдалын ажижидер талазы-биле ажылдарыы совхоз чоруткапын демделгээн. 1965 чылда хойжуларының кыштагларында 463 дутаарлыг көжүн чоруур механизаттатгынган колонна үш квартиралыг 3, чаңгыс квартиралыг 4 бажыңнары тутқан. Кадарчыларга болгаш саанчыларга ийи квартиралыг 13 бажыңнарны, ажылагый аргазы-биле 3 чунар бажыңнарны тутқан. Бо чылын чаңгыс квартиралыг 4 бажыңнарны тудар тургаш ийизин доосқан. Ол ышкаш 5 чунар бажың, Хаймракан суурга 10 олуттуг чунар бажың тудары көрдүнген.

Оөң-биле чергелештир совхозтуң малчыннарының чурттарга-амыдырал байдалы амгы үениң негелдезин ам-даа ыракта харыылавайн турар. 1965—1966 чылдарның ыжында 118 хойжулардан хойжу 6 өг-бүле өттө кыштаан. Дыка хөй малчыннар хирлиг, ойбак-дыдык, эки чыдыглаттынмаан бажыңнарга кышкы соолту эрттиргеннер. Ол ышкаш совхозтуң удуртулгазы кыштаглаашкындан чазаглаашкынче киреде далаш чорукту болдурганнар. Оөң түнелинде Хайыраканда 7 кадарчылар өг чок болган болгаш өгбүлези-биле «чадырларга» чурттаар ужурга таварышкан. Шагаан-Арыг хоорайдан ырак эвес черде — Дөң-Теректе окпе аарыг 150 сайнығ мыйыстыг бода малдың болгаш семиртилгеде 200 баш хире хавааннарның фермазы туруп турар. Ында 7 өгбүле бар. Олар крыша чок багай бажыңнарда солуун номчуваин, радио дыңнаваин, автолавка бараанны көрбейн, чунар бажыңга чунмайн чурттап орарлар. Инек кажаалдарын салгын өттүр шаап турар. Саанчылар хеп-биле хандыртынмаан. Кино көрбейн, лекция, беседа дыңнаваин турар. Чугула херегледерни Шагаан-Арыгдан барып эдлечиин садыл ап турарлар.

Удавас чайлаглаашкыны үези. Малчыннарга 26 өглер херегледиинии турар. Херек кырында амгы бо хүннерде 13 өг белеткеттинген. Бо чылын совхозка ясли-салтар тударынга 15,8 муң рубльди тускайлап бергеи болгаш херек кырында үндүрүп бергеии 5,4 муң рубльден чаңгыс-даа көпеек чарыгдавааи. Көк-Чыраа, Арыг-Бажы, Хаймракан, Алдың-Шыява, Ак-Тал ышкаш черлерге уруглар яслилери болгаш садтары чүгула херегледиинии турар. Оөң үжурүндан дыка хөй не херошеннер совхоз бүдүрүлгезиниге киржип шыдавайн турар.

Улуг-Хем районоозу малчыннарны аъшчем болгаш үлетпүр бараанныры-биле доктаамал хандырбайн келген. Магазинверде сарыг шай, хлеб, сорттуг далганнар үр үеде үзүтелиишкинге таварыын турар болгаш Арыг-Бажы суурда магазин ажылдавастаан. Хойжуларга автолавкалар четпейн, оларны лампа шилдери-биле хандырбайн келген. Ак-Тал суурда магазин багай бажыңда туруп турар, ында чаа магазинии тутқан-даа болза, 1965 чылдың декабрьдан бээр одаага чок дээш ажыглавайн келген. Ол ышкаш Шагаан-Арыгның амыдырал хандырылга комбинады совхозтуң малчыннарын хандырбайн турар.

Үстүнде айыттынган четпестерин дарый үзүткээр сорулга-биле улусчу контрольдуң республика комитеди тускай доктаалды хүлээп алган. Ында малчыннарның амыдырал-чурттарлагазын экижидериие үгланган хемчеглерни амдыгаастан ап чорударын, чайны болгаш кышкы одарларны чунар бажыңнар-биле хандырарын годарадып, бо талазы-биле чамдык ажылдарны кылып чорудуп турар деп, эш Монсеевтиң аазаашкынын кичээнгейге алган. Ол ышкаш совхозка дүн-хүн иштинде ажылдаар уруглар садын ажыдар дугайында айтырыгны бир ай иштинде көжүрүп, ыракта одарларда малчыннарның амыдырал-чурттарлага байдалын хандырып турарын хынаар турарын Тыва АССР-ниҢ Кедээ ажыл-агый министерствозунга (эш Серяковка); малчыннарны үлетпүр болгаш аъш-чем бараанныры-биле үзүктелиишкин чок хандырарыы респотребкооюзтуң эргелеглиг (эш Катковка) хүлээдип; малчыннарны хандырар талазы-биле хемчеглерни алырын амыдырал-хандырылга министриниден (эш Даржаадан) болгаш кызыл булуучнар, культбаазалар, кино көрүүлелери-биле, лекция, беседа чорударыы-биле малчыннарны хандырар дугайында культура албан черлериниҢ ажылын күштелдиреринге Тыва АССР-ниҢ Культура министриилеп (эш Хомушкудан) негээн.

Партия кежигүннериниң марксисчи-ленинчи өөредилгезин, оларның, ылангыя аныяк коммунистерниң идейлиг дадыгыышкынын улам-на экижидери партия организацияларының эң чугула сорулгазы деп съезд санап тур. Удуртукчу кадрларның идей-политиктиг белеткелинге бедик негелделерни тургузары эргежок чугула. Партия чырыдыышкынының бүгү системазын коммунистиг тургузуушкуннуң амгы үе-чадазының деңнелинче көрдүнген турар ужуруглуг.

(СЭКП Төп Комитединиң отчёт плеткелиниң талазы-биле Совет Эвилелиниң Коммунистиг партиязының XXIII съездиниң резолюциязындан)

Миллионнарның ленинчи университеди

БАШТАЙГЫ БАЗЫМНЫҢ ТУҢНЕЛДЕРИ

Партия эге организацияларының отчёт-сонгуулалыг хуралдарынга база районнарның болган областтың партия конференцияларынга партийжи организас-массалыг ажылларны улам экижидер талазы-биле коммунистерниң бергеи санал-оналдарынга үндезилээш. СЭКП райкомларының чанынга бир чыл хуусаалыг партия активинин школаларын организастаарын СЭКП обкому райкомнарга сүмелээн.

Партия активинин школазының сорулгазы хөй чылдарда ажылдап келген арга-дурдулгалыг партия эге организацияларының секретарьларынга чаа сонгуткан эштерге дамчыдары болур. Моон-биле кады өөредилге программаларынга марксизм-ленинизминиң үндезиннерин, партияның организас-партийжи ажылдарын, кодээ ажыл-агыйның болгаш үлегерлиүн тодаргай кылдын экономиказын ханызы-биле өөренирин сүмелээн турган.

СЭКП райкомунуң организас-партийжи ажылдар чоруудар кылдын 54 шактыг чижек программаны чогаткаш, ай санында бир катап 8 шактыг кичээлдээр кылдыр планнаан турган. Партия активинин школазынга СЭКП райкомнарының секретарьларын, кылдыс эргелекчилерин, ол ышкаш кодээ ажыл-агыйның эргеледелериниң түскай эртемниглерин, пропагандистерин сүмелээн.

Эртип турар өөредилге чылынга СЭКП райкомнарының чанынга организастаан бир чыл хуусаалыг партия активинин школалары чамдык эки туңнелдерни чедип алган. СЭКП райкомунуң талазындан партия активинин школазынче кайза-ла доктаамал сагыш салып, ол школаның ажылынче кирип бээш, посещаемостуң, дыңнаакчыларның өөредилгезинге контрольду партия райкомунуң пропаганда болгаш агитация кылдызы (эргелекчизи эш Тимофеев) боттандырбаан.

Моон туңнелинде чамдык школаларга өөредилге чавыс деннеделиг болуп, кичээлдер үстүп келген. Чижээ, кичээлдер үстүр чорук район төвүнге болгаш «Май 1» колхозка болуп турган. Марксисчи-ленинчи теориянын соксаал чокка өөренири, ханызы-биле шингээдип алыры коммунист кижиниң биргеи эөлчегде хүлээлгези турбуже, чамдык эштер чылдагаан чок черге кичээлдерни хөй удаа үзүп келген. СЭКП райкомунуң чанынга тургустунган марксизм-ленинизм үндезиннерни өөренир өртүмак школаның дыңнаакчызы, амызырал-хандырылга комбинадының директору коммунист эш Соколов 21 катан кичээл үскен турда, райкомнуң ажылдакчыларыда, партия организациязының секретары-даа оон-биле чаңгыс-даа удаа беседа кылбаан. Ол ышкаш райкүүскомнуң секретары эш Аңгырбан, Тоора-Хем кодээ Советтин даргазы эш Кол, райпода партия эге организациязының секретары эш Дорофеева олар база-ла хөй удаа кичээлдерни чылдагаан чок черге үзүп турда. СЭКП райкому үстүнде эштерни эбилеп эттежип келген.

Партия чырыдыышкынының чаа системазында баштайгы өөредилге чылының үстүнде туңнелдерин СЭКП райкому болгаш партия организацияларының чогуур кичээнгейге ап, келир өөредилге чылынга утказутур белеткел ажылларын амыгаастан эгелеп чорудары чугула.

Д. ИРГИТ.

Улуг сонуургал-биле

Политиктиг чырыышкынга эртекен чылын организастаан чаа система марксисчи-ленинчи теорияны ханызы-биле шингээдип алырынга коммунистерниң болгаш партия кежигүнү эвес активчилериниң улуг сонуургалын болдурган. Чижээ, партия чырыышкынын системазынга чаа өөредилге чылынга Тоджу райкомнуң партия организациязы политиктиг 5 эге школаларны, марксизм-ленинизм үндезиннериниң 1 школазын районга тургускан, ол школаларга ниитизин-биле 189 дыңнаакчылар, оон иштинде 84 коммунистер өөренип келген.

Үстүнде школаларның хөй иргүзүг баштайгы чылда боттарының өөредилге программазын чедиишкинниг доозан. «Совет Тыва» колхозта 22 дыңнаакчылыг политиктиг эге школага кичээлдер үзүктелишкин чокка, бедик деңнелдиг эртип турган. Ол школаның пропагандистери эштер Тамдын-оол, Аракчаа, Дырыйбан олар марксизм-ленинизм үнүн теориязын пропагандалаар эң чугула херекти ак сеткилдиг кылып, СЭКП-ниң XXIII съездизиниң материалдарын школаның дыңнаакчыларынга ханызы-биле тайылбырлаан. СЭКП ТК-ниң май Пленумунуң материалдарын колхозта пропагандистер болгаш агитаторлар ажыл-ишчилерге амгы үеде таныштырып турар.

Ынчалза-даа СЭКП райкому болгаш чамдык партия организациялары коммунистерниң база партия кежигүнү эвес активчилериниң политиктиг өөредилгезин четпес удуртуп, пропагандистерге практиктиг дузаны чедирбейн келгенин туңнел кичээлдер коргускен. Марксисчи-ленинчи теориянын боттары өөренип турарларының өөредилгезинден туржук, харын-даа политшколаларның дыңнаакчыларының өөредилгезинге контрольду партия райкомунуң пропаганда болгаш агитация кылдызы (аргелекчизи эш Тимофеев) боттандырбаан.

Моон туңнелинде чамдык школаларга өөредилге чавыс деннеделиг болуп, кичээлдер үстүп келген. Чижээ, кичээлдер үстүр чорук район төвүнге болгаш «Май 1» колхозка болуп турган. Марксисчи-ленинчи теориянын соксаал чокка өөренири, ханызы-биле шингээдип алыры коммунист кижиниң биргеи эөлчегде хүлээлгези турбуже, чамдык эштер чылдагаан чок черге кичээлдерни хөй удаа үзүп келген. СЭКП райкомунуң чанынга тургустунган марксизм-ленинизм үндезиннерни өөренир өртүмак школаның дыңнаакчызы, амызырал-хандырылга комбинадының директору коммунист эш Соколов 21 катан кичээл үскен турда, райкомнуң ажылдакчыларыда, партия организациязының секретары-даа оон-биле чаңгыс-даа удаа беседа кылбаан. Ол ышкаш райкүүскомнуң секретары эш Аңгырбан, Тоора-Хем кодээ Советтин даргазы эш Кол, райпода партия эге организациязының секретары эш Дорофеева олар база-ла хөй удаа кичээлдерни чылдагаан чок черге үзүп турда. СЭКП райкому үстүнде эштерни эбилеп эттежип келген.

Партия чырыдыышкынының чаа системазында баштайгы өөредилге чылының үстүнде туңнелдерин СЭКП райкому болгаш партия организациялары чогуур кичээнгейге ап, келир өөредилге чылынга утказутур белеткел ажылларын амыгаастан эгелеп чорудары чугула.

Д. ИРГИТ.

ПРОГРАММАЗЫН ДООСКАН

Сүт-Хөл совхозта партком бюрозунуң бодылаанын ёзугаар бо өөредилге чылында совхоз төвүнге политиктиг эге школаны 2 чыл хуусаалыг кылдыр тургускан. Аңаа совхоз төвүнде, рабкоопта, Сүт-Хөл кодээ партия эге организациялариның коммунистери өөренип турган.

Школа өөредилгеинге эрткен чылдың октябрь айдан эгелээн болгаш ам доозуп турар. Партия өөредилгезинің системазынга өөредилге программазын чаартып тургускан чорук коммунистерге хаяы билигин бээрингe таарымчалыг болган деп бистиң политиктиг школаның дыңнаакчылары санап турар. Бистиң дыңнаакчыларывыс «Ниитилел хөгжүлдезиниң дугайында чүүл билзе чогууруза» деп теманы база В. И. Ленинниң донгу намдарын, делегейниң политиктиг картазын өөренгеннер.

«Ниитилел хөгжүлдезиниң дугайында чүүл билзе чогууруза» деп темага пропагандистээрин партбюро мецээ даскан турган. Бо тема дыка нарын деп чүве билдингир. Кижи ниитилелиниң хөгжүлдезиниң хойлуларын-биле коммунистерниң партияның Уставында чамдык немелдер болгаш өскерилгелер бар апарганындан партактив школазының өөредилге программазынга партийжи-организастыг амыдарының хүтайын чугаалажыры черле өөренгеш.

Эрткен өөредилге чылында партактив школаларының дыңнаакчыларынга пропагандистеп ажылдап турган эштерниң улуг кезии боттарының ажылынга ак сеткилдиин коргузуп, кичээлдерге ханызы-биле белеткенин, семинар кичээлдериниг чер-черниң амыдыралы-биле холбашкан чаа чижектерни коргузуп, үзүктелиг-кичээлдерни бедик деңнелге эрттирип келгенин демдеглезе чогуур. Моон чижээнге эштер Т. Стал-оол (Барыын-Хемчик), Г. Баранова (Таңды), И. Кандай, К. Чамырын (Эрзин), Х. Эрес-оол (Өвүр) оларның аттарын адап болур.

СЭКП райкомнарының чанынга организастаан школалар партактивти өөредиринің талазы-биле улуг базымы кылган. Илангыя отчёт-сонгуулалыг хуралга чаа сонгуткан, партийжи ажыл талазы-биле арга-дурдулгазы биче аныяк удуртукчуларга дыка ажыктыг болган.

Партия активинин школазының чамдык чедиишкиннери-биле кады ам-на дыка хөй ажылдар чедир ышкыымаанын, оз ышкаш чамдык чаа-быгларның бар болуп турганын айтыр ужуруг. СЭКП-ниң чамдык райкомнары партактив школазын тургузарының ужур-дузазын чедир үнелевээн. СЭКП-ниң Тоджу райкому партактив школазын бедик организастаа тургускаан. СЭКП-ниң Бай-Тайга, Улуг-Хем райкомнары школаларның ажыл-чорудулгазын райкомнуң партийжи-организастыг киллизиниң эргелекчизинге дагыш каазы, удуртулганы утказыпкан. Моон түңнелинде үстүнде айтыкал райкомнарның чанында партактив школазы өөредилге чылының дургузунда түгүл 2—3 кичээлдер эрттиргеннер.

Мынчангаш, чаа өөредилге чылында партактив школаларывыздың өөредилгезин уламчылаарын СЭКП райкомнарынга СЭКП обкому сүмелеп турар болгаш өөредилгени октябрь айдан эгелээш майга чедир ышкыымаанын, оз ышкаш чамдык чаа-быгларның бар болуп турганын айтыр ужуруг. СЭКП-ниң чамдык райкомнары партактив школазын тургузарының ужур-дузазын чедир үнелевээн. СЭКП-ниң Тоджу райкому партактив школазын бедик организастаа тургускаан. СЭКП-ниң Бай-Тайга, Улуг-Хем райкомнары школаларның ажыл-чорудулгазын райкомнуң партийжи-организастыг киллизиниң эргелекчизинге дагыш каазы, удуртулганы утказыпкан. Моон түңнелинде үстүнде айтыкал райкомнарның чанында партактив школазы өөредилге чылының дургузунда түгүл 2—3 кичээлдер эрттиргеннер.

Мынчангаш, чаа өөредилге чылында партактив школаларывыздың өөредилгезин уламчылаарын СЭКП райкомнарынга СЭКП обкому сүмелеп турар болгаш өөредилгени октябрь айдан эгелээш майга чедир ышкыымаанын, оз ышкаш чамдык чаа-быгларның бар болуп турганын айтыр ужуруг.

Амгы үеде СЭКП райкомнары эрткен өөредилге чылында көргүлеп четпестерни чаа өөредилге чылында катаптавас дээш бүгү-ле хемчеглерни ап, илангыя партактив школаларының пропагандистерин амыдыралтан эгелеп белеткеп, үк школаның программазын чогаалып тургузуп, дыңнаакчыларның талазындан болган санал-оналдарны өөренип көөру сонгаарладып болбас чугула айтырыгларның бирээзи болуп турар.

И. КЕЛИК-СЕҢГИ,
О. ДАНДАР-ООЛ,
СЭКП обкомунуң инструкторлары.

Үениң негелдезинге дүүштүр тургузар

Нарын кодээ Совет колхоз бүдүрүгелеринің ажыл-бүрү адырларынга ажылчы чоннарның күжүн четче мөөнүзээр ажылды багай эвес чорудуп турар. Оон үзамындан колхозтуң экономиказы быжыглып олурар. Кодээ Советтин сессияларын, күүскомуң чогуур үезинде эрттирип, анаа хүн бүрүнүң чугула айтырыгларын чугаалажып, ажылчы чондан кирген негелде, хомудалдарны обшаанда шинтирлеп турар.

Ынчалза-даа күүском хуралдарынга, сессияларга хүлээп алдынган шинтирлериниң күүселдезиниң талазы-биле кошкан хемчеглер алдыкын турар. Школа, клуб, библиотека, амнелге албан черлериниң ажылын хынап көрбес чоруптар кодээ Советтиң талазында ам-даа бар. Суурда 8 чыл школазының 3 өөренчизин өөредилгезин каттаан. Ырак черде чыдып турар малчыннарга солун, сетküүл чагаа тарадылтазы доктаамал эвес. Чон ортузунга культура-массалыг ажылды калбартырынче кошкак кичээнгей салдынган. Бот-тывынгыр ураа-чүүл болгумаринге практиктиг дуза чедирбейн турар.

Күүском кежигүннери ажылчы чонну хүлээп алырын организаставаан. Кодээ Советтиң күүскому чыл иштинде соңгукчуларның кирген чагыларын күүселдир ажылды база-ла чугулалаан көрбейн турарындан 9 чагыларның үгле 3-ни күүсеттинген.

Кудумчу комитеттери, депутаттар болуктери, эш-хүүнүн суду, зерээженнер төвүзели дээш ышкаш еске-даа хөй-ниитин организациларын чаа негелде ёзугаар удуртун, кодээ Советтиң талазындан ол организациларының ажылынга практиктиг дузаны чедирбишаам, детkимчеин воргузуп турар болза Советтин организас-массалыг ажылы амгы үениң негелдези-биле дүүшкеп турар ийик.

С. МААДЫ.

Таңды районнуң «Коммунизмниң херели» колхозта хөй кыргылдазы организастыг эгелээн. Бо ажыл-агыйның хөөнүнүң хөй кезии бодүүн дүүтүг хойлар, ынчангаш чылыг хүннер келири билек оларның дүгү эки хозап, чидириг чоп кыргып алырынга таарымчалыг апарган.

№ 2, 3 хөйнү бригадаларның модалнары колхозтуң топ кыргызда пунктузунга баштайгы хүннерде-ле кыргыттынган. Дүүтүк шымары эки. Хойларны хүр ыыш амырып, чаш төлүн мендиг камгалап ап келген бо бригадаларның хойнуларының багай эвес ажылдаамының түңнели оон база нөстүп турар.

ЧУРУКТА: колхозтуң № 2, 3 хөйнү бригадаларының бригадирлери Оюн Шаравин (оң талазында) биле Оюн Биче-оол оларның кыргыттынган дүүтүк шымарының дугайын чугаалажып турары.

Фото Д. АНАЙ-ООЛДУУ.

КҮШ-АЖЫЛЧЫ БЕЛЕКТЕР

ССРЭ-нин Дээди Советиниге сонгуулалар — бистиң чуртувустуң политиктиг амыдыралынга улуг чугула болуушкуннарының бирээзи. 1966 чылдың июнь айның 12-де миллион-миллион совет кижилер боттарының хамаатыы хүдээлгезин күүседип, коммунистерниң болгаш партия кежигүнү эвестерниң күчүлүг блогунуң кандидаттары дээш боттарының бадылашкынын бээрлер.

Таңды районнуң ажылчы чоннары ССРЭ-нин Дээди Советиниге сонгуулаларның хүнүн күш-ажылчы белектер-биле ужуражыр хээш беш чыл планының бирги чылының планнаг сорулгаларын доллур болгаш ажыр күүседири-биле шүдүргү ажылдап турарын демдеглээри ооруңчуг.

Районнуң колхозтар, совхозтарының ажыл-ишчилери часкы тарылганы чогуур үезинде бедик агротехниктиг деңнелге доозар чыгаан. Тараа культураларын холдан үндүрген болгаш картофель, кукуруза, сиген тарылгаларын чоокку хүннерде доозаржыр.

Районнуң мал ажылының ажылчилери сонгуулаларга алдар болдурган социалистиг хүлээлгелерин эрестиг күүседип, июнь айның 1-де күргүнеге мал продуктуларын: эт садарының чартык чыл планын 106,9 хуу, сүт садарын 101,7 хуу күүсеткен. Мал продуктуларын күргүнеге садарының талазы-биле мурнуку одурга кодээ ажыл-агыйның хуржулга станциязы, «Межегей», «Элегес» совхозтар болгаш «Коммунизмниң херели» колхоз чоруп турар.

Амгы үеде районнуң ажыл-агыйлары хөй кыргылдазынче кирипкен. Сонгуулага белеткелдерниң үезинде 23 агитколлективтерде 572 агитаторлар болгаш «Билиг» шинтилелиниң 200 хире пленткечилери ажылдап турар. Олар сонгуулага хамаарышкан суртаал ажылдарын партияның XXIII съездизиниң шинтирлерин-биле, СЭКП Төп Комитединиң бүгү сонгукчуларга кыйгырыы-биле холбаштырып, оларны удуртулга болдурганнар. Ол ышкаш агитас-массалыг ажылдарны колхоз, совхозтарның болгаш бүлүүтүге черлериниң мурнунда турар планның сорулгаларны күүседирикче угланыргаң. Ындагыы «Межегей» совхозтуң Кара-Булунда, «Элегес» совхозтуң Чаңгыда, «Тинделге» совхозтуң төвүнде, Бай-Хаакта агитпункталарның чүгээр ажылын демдеглээри чугула. Ында докгаамал дежурныйларны тургускан болгаш янзы-бүрү кежээлерни, лекция, беседаларны организастаан турар. Бай-Хаакта, «Тинделге» совхозта болгаш Бара-Булунда партия организациялары агитаторларының хуралдарын үргүлчү кылып, сурталдалыг айтышкынарны бээрин докгаамал болдурганнар.

Үстүнде айыттынган чүгээр ажылдар-биле чергелештир чамдык партия организацияларының агитас-массалыг ажылдарында четпестерниң барын айтыры чугула. «Межегей» совхозтуң Тоора-Хадында, «Тинделге» совхозтуң Шанбалыгда, «Революциянын чалбыжы» колхозта, Балгазында партия организациялары сонгуулда-биле холбашкан суртаал ажылдарын ам-даа четпес тургускааннар. Оларның чамдык агитаторлары боттарының сонгукчуларынга хаая баар аалчылар. Сонгуулда участоктарында каасталга-шимелдер дыка четпес. Агитаторларын сургалдалыг хуралдарын удаа-дараа эрттирбейн келген. Оон түңнелинде июнь 1-ге чедир дыка хөй сонгукчулар сонгуулда ханызынга аттарын демдеглетпээннер.

Сорулга болза адаттыгаан четпестерни дарый чайладып, чон ортузунга суртаал ажылдарын хүн бүрү калбартып, илангыя депутатка кандидаттарның намдарын болгаш ажылчорудулгазын, партияның XXIII съездизиниң болгаш чоокта чаа болуп эрткен партияның Төп Комитединиң май Пленумунуң шинтирлерин ханызы-биле тайылбырлаары болур.

Районнуң ажылчы чоннары 1966 чылдың июнь 12-де бүгү совет улусбиле бир дамей коммунистерниң болгаш партия кежигүнү эвестерниң күчүлүг блогунуң кандидаттары дээш боттарының бадылашкынын чаңгыс кижи дег бээр болгаш сонгуулда хүнүн чаа-чаа күш-ажылчы белектербиле утказуурлар. Ол хүн районнуң сонгукчулары Ленинниң тургусканы Совет Эвилелиниң Коммунистиг партизының долгандыр улам сырый каттышканын база катап көргүзерлер.

С. ХИРЛИҢ-ООЛ.
СЭКП Таңды райкомунуң секретары.

КОГАРАЛДЫ ЭГИДЕР

Эрткен кыжын «Кара-Хөл» колхозтуң девискээринге хар улуг дүшкеш, мал ажылын бергедедип, биче эвес когаралды таварыштырган. Ынчалза-даа хамык ужур харда эвес, чамдык малчыннарның ажылынга харыысалга чок болгаш ниитиниң малын менди өстүреринче кошкак кичээнгей салганында база бар деп чугаалаза чогуур.

Маңаа ошкү кадарчызы Геннадий Соянның чижээн ап көрээлиңер. Ошкү малга таарыжыр дег оларларның, хар улуг ыырынмас мээстерлиг Деле-Хөлге, кожазында малчыннар кыштың хүр эрттирген турда, Геннадий Соянның түңнели кандыг болганын диттип чугаалажы безин берге. Оон колдынында 303 баш төрүүр улуг ошкүлер бар. Оларның бо чылгы төлүнден 207 баш анай өлген, ам чүгле 96 арткан, 9 баш улуг ошкүлер база өлген.

Бо хәәрге малчыннын чүгле харыысалга чогу эвес, харын-даа ниитиниң мал ажылынга хоралыг чоруунда, бүгү бодалын, ажыл-ижин арагаже салыпканында-дыр. Эрткен чылын ошкүлерин чайлагластайын, чүгле кыштаандан чайлай хонган. Болу түү боор. Кызылга барып, арагалаш чайлаан. Кыжын, чайын ошкүлерни одарже сүрүпкеш, кайда арагалыг аал барын дилеп, баранын чүгүрген машина бажы дозуп чоруур. 1965 чылда оон колдынында чылдагаан чок черге 70 ажыг баш анай хорамчалыг болган. Бүргүнү чылын кадарган анайларын аан сүрүпкеш, 20 ажыг башты чидирген. Оларны төлеп үнген.

Ам оон колдынында артыкаа 96 баш анайларның нелери чаа-ла төдүүттап, эминдиргеп, сүттедип олурар. Соянның бодунуң хуузунда малы чок кижи. Ол хиреэнде шайны сүттен ижип, харын-даа хойтпактап турар. Бодарыже, арган ошкүлерни саан турары тодаргай. Анайларын төттүрбейн турган арган ошкүлерже сава түдүп алган, канчап бар чыларын, канчан диттирип, черле кайгамчык чүве!

Чаңгыс колдынында мынча баш мал кыргып турда, малчын боду малын ээп каапкаш, хонук-хонуу-биле арагалап чорүп турда, колхозтуң башкаар черге, мал ажылының түскай эртемниглерни чүү корүп турганын, ой-шаанда канчап хемчег албаанын! Бо база кайгамчык! Азы ырак чер бооргa, кыш дургузунда ынзар кымда барбаанын ол бе?

Колхозтуң удуртукчулары мал ажылының кадрларын шилип алырынче кичээнгей салбайн, өлче «күзелин» илереткен-не кижини кирип ап турарының херечензи ол-дур.

Геннадий Соян деп кымны ол? Оны мал ажылынга кирип алырда, оон эрткен оруун колхозтуң удуртукчулары сонуургап көрген бе? Бодавыже, өлче кичээнгей салбаан ышкаш.

Геннадий Соян мурнунда шагдаа албаны күүседип турган, арагаже хандаш, ажылынган үндүрткен. Барыын-Хемчик районнуң Аксы-Барлыкка «Ленин оруу» деп турган колхозка кирип алган, аңаа ниитиниң ажылынга кирипшейн, арагалап турган, оон үндүрткен. Оон соонда «Кара-Хөл» колхозка келген. Деле-Хөлде ошкү бригадазының бир кодан ошкүзүн өстүрерден, харын кудулаашп балырарынга чедирип турары ол-дур.

Ол-за ошкү бригадазында күжүгет Бууранның кодынындан эрткен кымын 20 ажыг ошкү чудал алган, 25 баш ошкү ис чөө читкен. Төрүүр 300 ошкү барык доозар ара салган. Ол база-ла эрткен чылын ошкүлерни чайлагластаваан. Демги ажаалга багайындан чудал өлген ошкүлерни зарын өлген кылдыр мал ажылын эң Барбаанның акт туруускаанын колхозчулар кайгап турар.

Харыысалга чогу-биле ниитиниң малынга улуг каржа чедирип турар кижилер оон-даа ыдай бар. Чижээ, 300 ажыг сергe кадарган Күжүгет Баданов биле 200 ажыг баш ирт кадарган, оон чесгеин Сарыглар Балы олар ийи-чүзүн малды чаңгыс черге кадып алган, чаңгыс кажаага сыңмардыштыр кажаалап турганының түңнелинде 5 ирт, 9 сергежигеш хорамчага таварышкан. Ынчыг багай ажаалгадан иттерниң дүгү чүдүнүн дүжүн, одек-биле кады үндүр аштынып турган.

Шак ынчыг чаңгаа, харыысалга чек, ак сеткилдиг эвес кижилерниң ниитиниң малынга чедирген улуг когаралын канчаар коорун артельзин баштаар черинден колхозчулар ынчаксап турар. Когарал ол хевээр баар ужур черле турбас, ол аңгыламер ужуруг!

Х. АЛДЫН-ООЛ.

Калининград область Ада-чурттуң Улуг даймы доозулган соонда тургустунган.

Од чылдарда область «өртенген чер» турган. Үлетпүр бүдүрүлгелер, транспорт, электростанцилары бузундулар, хүл-ыйба болу берген чыткылаан. Хоорайларга болгаш суурларга чурттаалга шолуңүң чүгле 10 бээри четпес хуузу арткан турган.

Москвадан, Ленинградтан, бистиң чуртувустуң алды бүрү областарындан болгаш республикаларындан ацаа чедс берген совет кижилер үрелген ажыл-агыйны эрес-маадырлыг болгаш могаг-шылаг чокка натап тургузуп турган.

Бо чылын Калининград область бодунуң 20 чыл ооп демдеглеп эрттирер. Ам ол таныттынмас болган. Область Совет Эвилелиниң чугула экономиктиг району болу берген болгаш шаанда Чоон Пруссиянның девискээриниң ол кезинде дайын мурнуудагы чылдарда бүдүрүп турганындан 6 катап хөй үлетпүр продукцияны ам бүдүрүп үнүрүп турар.

Эрткен 20 чылдарның дургузунда 4 миллион дөрбелчин метр чурттаалга шолуң катап тургускан болгаш чаазы-биле туткан, чүс-чүс эмнелгелер, школалар, уруглар албан черлери ажыттынган.

ЧУРУКТА: Калининградта Ленинский проспектинде чаа чурттаалга бажыңнары.

Фото А. СТУЖИННИН.

СЭТА-ның фотохрониказы.

Хөй уругларлыг иелерни „Иениң алдары“ орден-биле болгаш „Иениң медалы“ медаль-биле шаңнаар дугайында

Тыва АССР-ниң Дээди Совединиң Президиумунуң

ЧАРЛЫЫ

(Төнчүзү. Эгези № 131, 133 «Шын» солуннэрда).

ССРЭ-ниң Дээди Совединиң Президиумунуң өмүнээзинден шаңнаары болза:

ТЕС-ХЕМ РАЙОН

Чеди уругларны төрээн болган кижизиткен иелерни

«ИЕНИҢ АЛДАРЫ» ОРДЕННИҢ III ЧЕРГЕЗИ-БИЛЕ

1. Бичии-Уруг Байыровна Чооду —«Чодураа» колхозтуң колхозчузу.

Алды уругларны төрээн болган кижизиткен иелерни

«ИЕНИҢ МЕДАЛЫ» МЕДАЛЬДЫҢ I ЧЕРГЕЗИ-БИЛЕ

1. Ындыраа Бадыевна Донмит—«Тес-Хем» совхозтуң ажылчыны.
2. Тамара Михайловна Полихина —Шуурмактың 8 чыл школазының техниктиг ажылдакчызы.
3. Сувааи Авыраамовна Хураган—«Чодураа» колхозтуң колхозчузу.
4. Эрээ Сувдуевна Шалык—«Тес-Хем» совхозтуң ажылчыны.

Беш уругларны төрээн болган кижизиткен иелерни

«ИЕНИҢ МЕДАЛЫ» МЕДАЛЬДЫҢ II ЧЕРГЕЗИ-БИЛЕ

1. Чунмаа Дотпаевна Билзек—«Тес-Хем» совхозтуң ажылчыны.
2. Саар Момбуужаповна Мумбайдай—«Тес-Хем» совхозтуң ажылчыны.

ТОЖУ РАЙОН

Сес уругларны төрээн болган кижизиткен иелерни

«ИЕНИҢ АЛДАРЫ» ОРДЕННИҢ II ЧЕРГЕЗИ-БИЛЕ

1. Семчээнек Узуп-ооловна Лопсан —«Совет Тыва» колхозтуң колхозчузу.

Чеди уругларны төрээн болган кижизиткен иелерни

«ИЕНИҢ АЛДАРЫ» ОРДЕННИҢ III ЧЕРГЕЗИ-БИЛЕ

1. Валентина Васильевна Матюшина—Сыстыг-Хем суурда өг-бүле ээзи.

Алды уругларны төрээн болган кижизиткен иелерни

«ИЕНИҢ МЕДАЛЫ» МЕДАЛЬДЫҢ I ЧЕРГЕЗИ-БИЛЕ

1. Галина Шурланашевна Долгар —«Май 1-ри» колхозтуң колхозчузу.
2. Саргыжык Коловна Шой-Сурун —«Совет Тыва» колхозтуң колхозчузу.

Беш уругларны төрээн болган кижизиткен иелерни

«ИЕНИҢ МЕДАЛЫ» МЕДАЛЬДЫҢ II ЧЕРГЕЗИ-БИЛЕ

1. Сандый Хээтовна Хээт—«Совет Тыва» колхозтуң колхозчузу.
2. Александра Семеновна Попова —Тоора-Хем көдээ суурда өг-бүле ээзи.

УЛУГ-ХЕМ РАЙОН

Сес уругларны төрээн болган кижизиткен иелерни

«ИЕНИҢ АЛДАРЫ» ОРДЕННИҢ II ЧЕРГЕЗИ-БИЛЕ

1. Нанчат Доспановна Когелчик—Жданов аттыг колхозтуң колхозчузу.

Чеди уругларны төрээн болган кижизиткен иелерни

«ИЕНИҢ АЛДАРЫ» ОРДЕННИҢ III ЧЕРГЕЗИ-БИЛЕ

1. Чанзанмаа Түлүшевна Чимит-оол—Арыг-Бажы суурда өг-бүле ээзи.

Алды уругларны төрээн болган кижизиткен иелерни

«ИЕНИҢ МЕДАЛЫ» МЕДАЛЬДЫҢ I ЧЕРГЕЗИ-БИЛЕ

1. Долчанмаа Комбуевна Донгак—«Улуг-Хая» совхозтуң ажылчыны.
2. Монгуш Баазыровна Карак—Ак-Туруг суурда өг-бүле ээзи.
3. Дойнат Сатовна Самдан—Ак-Туруг суурда өг-бүле ээзи.

Беш уругларны төрээн болган кижизиткен иелерни

«ИЕНИҢ МЕДАЛЫ» МЕДАЛЬДЫҢ II ЧЕРГЕЗИ-БИЛЕ

1. Нанзат Ховалыговна Болат-оол —Жданов аттыг колхозтуң колхозчузу.
2. Шивитпаа Түлүшевна Даваакай —Арыскан суурда өг-бүле ээзи.
3. Дарый Түлүшевна Дүрбүй—«Найырал» совхозтуң ажылчыны.
4. Евдокия Евдокимовна Козоревова—«Күш-ажылдың хостуу» колхозтуң колхозчузу.
5. Мария Михайловна Павлова—Шагаан-Арыг хоорайда өг-бүле ээзи.
6. Доржу Донгаковна Серен—«Күш-ажылдың хостуу» колхозтуң колхозчузу.
7. Досумаа Бырылаевна Түлүш—«Найырал» совхозтуң ажылчыны.
8. Галина Михайловна Федорова—«Күш-ажылдың хостуу» колхозтуң колхозчузу.

Тыва АССР-ниң Дээди Совединиң Президиумунуң даргазы
Б. ДОЛЧАҢМАА.

Тыва АССР-ниң Дээди Совединиң Президиумунуң секретары
К. ДИИГА.

Кызыл хоорай, 1966 чылдың май 18.

Хайныышкынның ажыл-херектер

Болуп эрткен актив хуралынга районнуң экономиказын көдүрериңге культура тургузуушкунунга херээжеңнериң кижизиткенин дугайында айтырыгны чугаалашкан. Районнуң иштинде тургустунган 12 чөвүлелдерде болгаш бөлүктерде 2300 хире херээжеңнер хаара туттунган. Оларның 2000 ажыы күш-ажылды кылып шыдаар кижилер болур. Чүгле мал ажылында 570 орегелер бар. Херээжеңнер чоннуң ортузунга политкижизидилгелиг болгаш культура-массалыг ажылдарны чорудары-биле 156 мурнакчы активтерни чөвүлелдерде соңгуглаан. Ынчангаш бистиң херээжеңнеривис улус ажыл-агыйының бүтүн-ле алырларында улуг күш болу бергенин айтыры чугула. Ол ышкаш шолбаннарның саны база өскен. Оларга «Чаа оруң» колхозтан Ирина Севилмаа, Александра Дамба, Лида Мыяа, Ленин аттыг колхозтан Марусия Севилмаа, Дупчүр Хувигаа, Алдын-Уруг Базыр, «Коммунизмче оруң» колхозтан Нордуп Чигжит, Чаап Далын болгаш оон-даа өскелер хамаарыжыр.

Херээжеңнер чөвүлелдери боттарының ажыл-чорудулгаларын план ёаугаар тургусканнар. Дыштанылга кежээлерин, янзы-бүрү темаларга диспуттарны, лекция, беседаларны доктаамал организастап келгеннер. Чижээ, Бай-Даггa «Совет ог-бүдэ», «Херээжеңнериң шаандагы болгаш амгы үези», «Коммунизмче оруң» колхозка « Че-шагыңны канчаар эртирип турар сен?», Ленин аттыг колхозка «Аныяк ог-бүле кандыг болурул?», Эрзин суурга «Кижиниң чараҥы чүдел?» деп кежээлер солун болгаш бедик утка-шынарлыг эрткилээн. Ол ышкаш Нарында болгаш Мөренде херээжеңнер чөвүлелдериниң «Иениң үнү», «Бистиң херээжеңнеривис» деп хана солуннары үргүлүү үнүп, ацаа ажыл-иште болгаш амыралда чедер болгаш четпес чүүлдерни чырыдып келген.

Район төвүнүң эмнелгезинде херээжеңнер чөвүлелиниң эки ажылын онзалап демдеглээри чугула. Ында херээжеңнер ажыл-агыйда бүрүн хаара туттунган, оларның ажылга харыысалгазы, амыдырал-чурттал-газының культуразы бедээн болгаш эп-найыралдыг коллектив болу берген. Боттарының күжү-биле концерти 3 удаа белеткээш, чонга көргүскен. Суурнуң ниити чурттакчыларына «Уруглар—бистиң келир үевис» деп кежээни солуп эрттирген. Ацаа уруглар эмчизи эш Брюхина уругларны ажаап өстүрериниң, эш Нүрзат Бара-кыс уруглар кижизидилгезиниң дугайында илеткелдер кылгылаан. Оон-биле холбаштыр уругларга иник-хептиң болгаш аъш-чемниң делгелгезин организастаан. Үстүнде чугаалаан болгаш өскелдаа ажылдарга эмнелге көллективиниң кежигүннери Е. Романова, П. Тырышкина, Ф. Бегзи, Р. Яндаа, К. Сапогова олар идепкейлиг киржип, чоннуң чылыг хүндүткелин чаалап алганнар. Херээжеңнер чөвүлелиниңда партия организациязы (секретары Ф. Бегзи) хүн-бүрү болуңүң удуртулгазынга ап, оон ажыл-чорудулгазын билдилиг-биле башкарып келген. Ол ышкаш эки ажылдыг черлерге «Коммунизмче оруктa» Мындыңмаа Ширшина, Ленин аттыг колхозта Дүгер Чыртай, ол-ла колхозтуң бирги сүт-бараан фермазында Алдын-Уруг Базыр удуртқан чөвүлелдерни хамаарыштырып болур.

Мөренде 13 кижиден тургустунган тракторжу Вера Өнерге баштаткан ногаа звенозу янзы-бүрү ногаа аймаан тарып олурткаш, ажаалдазынче киришкеннер. Эрзин суурда Баракыс Нүрзат эргелекчилээн ясли-сад ажылын ажыктаан. Суурларны чаагайжыдар, ацаа быжыг корум-чурумму тургузар талазы-биле Бай-Даггың, Нарынның, Сылдыстың, Эрзинниң херээжеңнер чөвүлелдери алаан ажылдарны чорутканнар. Боттарының онаашкан болгаш хөй-ниити ажылдарынга идепкейлиглериниң саны хүн-бүрү көвүдеп, өскелерге үлегер болуп турары — өөрүнчүг болуушкун ол. Райпо столоваязында Ташур, амыдырал-хандырылга черинде Арамаа Максыр, Светлана Биче, башкылардан Эрзинниң А. Хертек, Ч. Биче, Мөреннің Д. Сувандии, Нарыннық Р. Аракчаа, В. Бүлүүкей оларны канчап мактавас боор.

Оон-биле чергелештир херээжеңнер чөвүлелдериниң амыдыралында улуг четпестерниң барын айтыры чугула. Бистиң районда чер ажылының культуразы бедик эвезинден оон ап турар дүжүдүвүс кончуг чавыс, малывыстың продуктулуу куду, оон баш саны өспейн турары—чажыт эвес. Малдың өлүп хораар чоруу ам-даа уауктаттынмаан. Чүгле бо чылдың бирги кварталында бээзин 500 баш мал олген. Бо талазы-биле херээжеңнер чөвүлелдери боттарының эълчээнде дээштиг хемчеглерни албаннар. Нинтиниң малын харыысалга чок ажаар чоруктарның фактылары хөй. Өг-бүлезиниң әр әәлери арага-дарыже хандыга бээрге оларга шыңгыы удурланыышкынны тургуспас, харын олар-биле кады арагалап, кадарган мал-маганыынче, кижизидип өстүрген ажы-төлүнче сагыш салбайн баар, боттарының херээжеңнерин ат-алдарын болгаш төлептиг чоруун оскунуп чоруур иелер болгаш аныяк херээжеңнер бар. Оон чижээн Б. Минчимаа, З. Хуурак, Ш. Хангай, Д. Шыдыраа, С. Имажап, Б. Арина, М. Сагаачы олардан көрүп болур. Ол ышкаш малчыннарны эргежок чугула барааннар болгаш эмчи дузаламчызы-биле хандырар, чаагайжыдылга болгаш ногаа ажылынга херээжеңнерни калбаа-биле кириштирер, оларның ортузунга культурлуг амыдырал болгаш бүгүниити өөредилге дээш пропагандазы күштелдирер, өг-бүле бюджедин шын чарыгдаар болгаш хостуг шаг-үени чоп ажыглаар талазы-биле ажылдарда ам-даа чедир кылдынмаан чүүлдер дыка хөй.

Адаттынган четпестерни чайладының оруктарын айтып, моон соңгаарны ап чорудар хемчеглерни тодарадып, активтиң киржикчилерин чогуур шинтпирни хүлээп алган. Ынчангаш херээжеңнер чөвүлелдери болгаш бүгү херээжеңнер совет эрге-чагырганың 50 чыл ооңга болгаш херээжеңнериң Бүгү-Тыва хуралынга күш-ажылчы белектерлиг ужуражыр дээш бүгү-ле күжүн, билинин болгаш бар арганарын мөөнеп, улус ажыл-агыйының болгаш культура тургузуушкунунуң бүгү-ле адырларынга көскү чедиишкиннерни чедип алыр даярзинге кандыг-даа чигзиниг чок.

О. СЕДИПАА,
СЭКП-ниң Эрзин райкомунуң херээжеңнер ортузунга ажыл чорудар килдизиниң эргелекчизи.

ТОС-ТАҢМАЛАРДА СҮТ

Майның төөрбининң хүнү. Чартык чылдың түңнелдери үнгүже, чүгле бир ай арткан. Үе кыскалаан. Беш чылдың чаңгыс шагы, хонуу, айы, кварталы санныг болгаш бүдүрер планныг түүлдер ол үеге сыңчыр кылдыр көрдүнген. Ол хиреде-ле чамдык черлерде ол үнелиг шагүениң хей эртип турары дыка хомуданчыг. Эрзин районуң статистика черинің ажылдакчылары кедээ ажыл-агый продуктуларын күрүнеге садып турарының дугайында медээни үндүргеш, районуң удуртукчуларынга барып тутканнар. Даргалар ол медээни көргеш, ам-на хөлзеп үнгенер. Ынчанмастың аргазы-даа чок. Район күрүнеге сүт садарының чартык чыл планын чүгле 18 хуу, оон иштинде колхозтар: Ленин аттыг—18,5 хуу, «Чаа орук»—15,8 хуу болгаш «Коммунизмче орук»—20,6 хуу күүсеткен болган.

Фермаларның коданнарында турар инектерниң колдуу быжаалаан, сүт сагдынып турар. Ынчалза-даа сүттү будүрери көвүдевес, план күүсеттинмес ужуру чүдел? Сүт кайнаар барып турарыл?

Мындыг айтырыгны Эрзинниң удуртукчулары боттарының мурнунга шагда-ла тургузар ужурлуг турган. Ынчалза-даа олар ону чогуур үезинде тургуспааны-биле хөй үешаг эрткен. Сүт будүрерин көвүдедириниң оруктары-ла хөй: чемгерилде, ажаалда, кадат, шыңгыы учёт болгаш өске-даа чүүлдер. Оон ынай саанчыларның болгаш кадарчыларның күш-ажылын шын организастаары, оларның ажыдаарынга болгаш чурттаарынга таарымчалыг байдалды тургузуп бээри, сүт будүрүкчүлериниң коллективтериниң болгаш түс-түс кижилериниң аразынга социалистиг чарышты дээштии-биле организастаары, мынчаарга болгаш практиканың чаа-чаа мурнакчы чүүлдериңге даянары чергелиг чүүлдер сүт будүрерин көвүдедиринге база-ла чугула чүүл болур. Ынчалзакок оларның кайызын-даа болур-чогууру-биле организаставайн, оларны катай-хаара эренгейлеп чорудуп турары ажылга кандыг-даа идиг бербейн турар.

Үстүнде чүүлдерни боттандырбайн турарын организастыг ажылдың кошкаа деп саналза чогуур. Оон аңгыда ажыл-агый удуртукчуларының база оларның түскай эртемниглериниң чедир кылбайн турар чүүлдерни дыка хөй. Амгы үеде районнуң кайыдаа колхозунуң инек кадарчыларының аалдарынга чеде бээрге, сүттү тос-таңма паштарда долдур өремелеп каан тургулаар. Чүве өскербес кижи болза, ол малчынның бодунуң инектериниң сүүт-дүр кыдыр бодаар хире. Шынында ол ындыг эвес. Ол болза фермага саар ужурлуг инектерниң сүүт-дүр. Инектерни ужуру болза, быжаалаар мунуңа фермаже алгаш баар турган. Ынчалза-даа оларны чогуур үезинде ап чадап турда-ла, инектер бызаалапкан, а оларның сүүн малчын шала-була сапташ (шуптузун четче саап күш четпес-даа, чүге дээрге, бир коданда каш-даа инек бызаалаан турар), тос-таңмаларда сүүнүн өремелеп турары ол.

Бир чижек. «Чаа орук» колхозтуң инек кадарчызы Соян Хорлуунуң аалында 40 саар инектер бар. Оларның сүүн база-ла тос-таңмаларже киргип турар. Оон ынай инектерни четче сагбаска, оларның эмин база үрелип, сүүн кызырлып турар болгай. Ацаа немей бодүүн саналгадан кыла каапталл. Бир инек-ле хүнде 4 литр сүттү берген дийик. Ынчаарга 40 инек хүнде 160 литр сүттү бээр-ле болгай. Ол-дур, сүттүң өскээр агыш турар шоргалары.

Бо чылдың кыжы аъжын берге болганы-биле инектерни аалдарга эвээш коданнар кылдыр тарадыр тургускулаан. Олар база-ла бызаалаан. Оларның сүүн база-ла тос-таңмаларже киргилээн. Ылангыя Ленин аттыг колхозтуң шак ындыг үүрмек коданнары дыка хөй. Инектер чыл ажардан туржук, бызаалаашаш, сүүнү бере берген. Ынчалза-даа оларны фермаже албаан. Соолгу хүннерде колхозтуң баштаар чери коданнардан саар инектер чыырының «кампаниязын» чорудуп турар. Ынчалза-даа ол «кампания» ээ чылыш чок чоруп турар. «Коммунизмче орук» колхозта байдал ацаа база дөмейлешкек.

— Күрүнеге сүт садарының чартык чыл планын күүседир диже, силерниң колхоз чүнү кылыр апаарыл? —деп, колхозтуң баштаар черинин даргазының оралакчызы эш Дамбадан райкүүскомнуң хуралы бооп турган черге оон тайылбырын дыңнаарыбиле айтырган. Ацаа дарга мынчаар харыылаан:

— Бистиң фермаларывыс хүнделе 2 тонна сүттү саап турар болза, ынчаарда, бистиң планывыс күүсеттинер.

— Ам хүнде силерниң фермаларыңар кашты саап турарыл?

— Бир тоннаны саап турар.

Эш Дамба чүү чүвеге үндезилээш, ынаның медеглелди кыганын болу бээрин тайылбырлап шыдаваан. Ол хиреде ыракта четче эвес медээ-биле алырга бээйн колхозтуң ол-бо черлерде коданнарында 110 инек саалдага кирбейн турар. Үк колхозтуң инектерниң сүүн тос-таңмаларже өремелеттинип турар болганы-биле чартык чылда 76 тонна сүттү садарының планы май 20-де дөңгүп-ле 14 тонна четкен турары таварылга эвес.

«Коммунизмче орук» колхоз сүт-бараан фермазын чайлагладып чорудупкан. Ынчангаш оът-көк үнмээнибиле инектер хензиг эвээш сүт берип турар.

— Хүнде 1,2 тонна сүттү ап турар болзувусса, бис чартык чылда сүт садарының планын күүседиптер бис. Ынчалза-даа июнь айның 15-тиң бетинде инектерниң сүүн өрүлевес—деп колхоз даргазы эш Шойжуң демги-ле хуралга чугаалаан.

Ол колхоз чартык чылда 56 тонна сүттү садар планныг, а ам сатканы чүгле 13 тонна. Эш Шойжуңнуң бодап турары-биле алырга, июнь 15-те, оът-көк инек дылынга ораажып турар болу бергенде, ол үени манап тургаш, он беш-ле хонукта он—он тонна сүттү саай каапкаш, чартык чылдың планын ап октаптар мындыг ышкажыл. Ол болдунар бе? Ажыл-агый планныг онаалданы чогуур үезинде күүсеткпейн баар эрге чок. Ынчалза-даа дарганың бодап турарыбиле ажылдаар болза, планның күүсеттинери берге.

Ол колхозта 60 хунажын инектерни сагбайн турар, ынчангаш оларның сүүн база-ла тос-таңмаларже кирип турар. Оон ынай ук колхоз ферманы көжүреринче кончуг далашкаш, сүт будүрериниң көвүдедириниң база бир курлавырын ышкынган. Фермада силос эңдерик чыдар. Оон ынай малчыннарның коданнарында арта берген чарба (комбикорм) кандыг-даа ажык бербейн, харын үрелип чыдар. Бир эвес ол хамык чемни берип тургаш, төп фермага саар инектерни кезек тургускан болза, инектерниң сүүкүрү канчап өрүлевес турган боор. Ферма 40 километр ажыг черже кеже берген төлээде, ацаа силос чедирип бээри берге-ле, ынчалза-даа комбикорму аппарып бээри мырынай албан. Амдыызында оът-көк үнмээнде, кандыг-даа немелде чем чивес болганда, сүт саалдазы хензиг куду турбастың аргазы чок.

Бир эвес районнуң ажыл-агыйлары демги тос-таңмаларда өремелеттинип турар сүттү шын саалда чуруумуу-биле алгаш, күрүнеге сатқан болза, сүт садарының чартык чыл планы кайын чүгле 18 хуугa чыдар боор. Сүттүң тос-таңма дамчыштыр ага бээр оруун шинтпирлиг дуглаар херек.

Бо айтырыгга холбаштыр районнуң көдээ ажыл-агый эргелелиниң түскай эртемниглериниң адынга чүве чугаалавайн барып болбас. Сүт саалдазын көвүдедириниң эртемге үндезилээн сүмээнин ук черниң түскай эртемниглери кайы-даа ажыл-агыйга чаңгыс-даа катап сүмелевээн. Чемгерилде, кадат, саалда, оон аргалары, мурнакчы дуржулга дээш чүү чогул. Олар кайдал? Сүттүң үскүрүнүң күсели-биле-даа чамдык чүүлдерни чедип ап болур. Ону эргелел кылган бе? Чок. Контроль саалда кайдал? Ону чүге чорутпазыл?

Үстүнде чүүлдерни барымдаалаш, Эрзин районда сүт дээш ёзулуг демисел чорбайн турар деп чугаалапса, кандыг-даа чазыг болбас. Ону эдер херек.

С. ТАМБА,
«Шынның» корр.

«ШЫННЫҢ» МАТЕРИАЛДАРЫНЫҢ ИЗИ-БИЛЕ

Парлаттынмаан болзажок

Арагаже дүлүү берген чоруур, ажылынга харыысалга чок, кижилерге эзлдек эвес, «Сүт-Хөл» совхозтуң гараж эргелекчизи В. И. Филимоновту «Водналыг» шилче мойнун сундур чуруп каан «Крокодилдиң» эзлчеглиг номерин улус аажок үглээн, шоодуп номчаан турган. Ол дугайында тодаргай фактыларны көргүскен чагааны редакция алгаш, ону СЭКП Чөөн-Хемчик райкомунче шилчитнен турган.

«Сүт-Хөл» совхозта партком секретары эш О. Шагдыр-оолдуң редакцияга харыылааны болза: бижикчилериң илереткен четпестерин хынала бадытпаан, оон ушурундан В. И. Филипоновту гараж эргелекчизи ажыл хүлээлгезинден үндүрген.

Чагаалардан одуруглар

ОН СЕС ЧЫЛДЫҢ НҮҮРҮНДЕ

Чоннуң кадыын камгалаар ажылга он сес чыл иштинде ажылдап келген Долба Хомушку эмчиин Улуг-Хем районнуң Чодураа суурнуң чурттакчылары шупту таныыр. Суурга кандыг бир кижи аарый бергенде азы озал-ондакка таварышканда хоочун эмчи дуза чедирер дээш күзелдин-биле чедип келир. Дүн ортузунда суурнуң чурттакчылары хаяы уйгуже шымны бергенде бир-ле кижиниң эжикти соктаары эмчиниң дыжын үрептер. Олдораан «чалалга келген-дир» деп ол биле тыртып кааш, орукче белеткеви бээр. Ажылдап келгени 18 чылдың иштинде ол та чеже иелерни божуткан чүве.

Малчыннарның база суурнуң чурттакчыларының бажыңнарынга барганда чүгле арыг-шеверни хынаары-биле кызыгаарлаттынмайн, чамдык халдавырлыг аарыглардан канчаар чайлап болурунуң аргаларын база сүмелеп бээринге ол чаңчыккан. Бир хүн иштинде дыка хөй өрегелерге барып четтигиптер.

Долба Хомушку — чеди уругларның иези. Улуг уруу Тамара Улан-Удэ хоорайда библиотека институдунда өөренип турар, а оглу Валерий чолаачы. Оон бичелери школачылар.

С. НАМЧАН.

САНИТАРКА

«УТКА 25 чылы» совхозтуң Иштии-Хем салбырында эмчи пунктузунуң санитарказы Ооржак Анчымааны иштии-хемчилер хүндүлээр. Ол онаашкан ажылынга кызымак болгаш ак сеткилдиглериниң бирээзи.

Фельдшер болунуң ажылын хүн бүрүде кылбышаан. Кызылдың медицина училищезинде бот өөредилге-биле өөренип турар.

Т. ОЧУР-ООЛ.

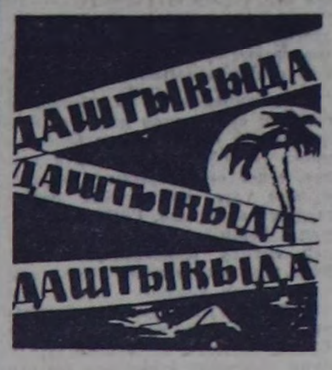

Румын-иран дыңнадыг

БУХАРЕСТ. (СЭТА). Румынияның Социалистиг Республиказынга Иранның шахиншатты Мохаммед Реза Пехлевиниң албан ёзуузунуң аян-чоруунуң дугайында кады кылган румын-иран дыңнадыгны Бухарестиге парлап үндүргеп. Аян-чоруунуң үезинде шахиншах Румынияның Күрүне төвүлелиниң даргазы Ниву Стойка болгаш Министрлер Төвүлелиниң даргазы И. Г. Маурер-биле чугаалажышкынганы кылган. Чугаалажышкынналр чоруп турда ийи талалар бот-бодунуң арагында кады ажылдажылганың таарымчалыг хөгжүлдезин күзел ханышкыны-биле демдеглеп, бар арганарны бот-бодунуң арагында хөрылзааларны улам ыңай бүгү талаптыг кылдыр хөгжүдеринге ажыглаарынга шинтпирлиг илергейлээн. Делегей айтырыгларның талазы-биле санал-онаалдарның солчулгазының үезинде тайбыцпы камгалаар болгаш быжыглаар дугайында ниити сагыш салышкыны илереттингеп.

ВДР-ниң Даштыкы херектер министерствозунуң медеглели

ХАНОЙ. (СЭТА). Вьетнамның Демократтыг Республиказының Даштыкы херектер министерствозу бо чылдың март 25-те барымын-герман чазактың нотазы-биле холбаштыр медеглелди парлап үндүргеп. Ол нотазынга ГФР-ниң чазаа «тайбыңның болгаш хосталганың» байдалдарынга чурттаарынче чүткүлдүүн, «кандыг-даа агрессечи дайынны бодунуң эгелевес» дугайын медеглеп, а ол ышкаш делегей чорудээлерин таарыштырарынга «күштүг ажыглаарындан ойталаар» деп кийгырып турар.

Ынчалза-даа ГФР-ниң чазаа 1937 чылда герман кызыгаарларын катап тургузарын ажыы-биле кийгырып турар, ол дээрге херек кырында ГДР-ге негелдени аалып. Одер-Нейссте кызыгаарларны күш чок болдурар дээнин ол болур дээрзин ДХМ-ниң медеглелинде айтып турар.

АКШ-тың империалистериниң дузалаачызынга болгаш күткүүшкүнүнге далган барымын-герман чазактың агрессечи болгаш өжээн негекчи политиказын ВДР-ниң чазаа шинтпирлиг буруу шаап турар дээрзин медеглелде демдеглеп турар. Бир эвес барымын-герман чазак тайбыцпы болгаш делегейниң дүшкүүрзүг чоруун чавырылдырарын херек кырында күзеп турар чүве болза, ГДР-ни хамаарышпас болгаш Түскай догуннаан күрүне кылдыр бирги эдлер хүлээп коор; ацаа удур өжээннекек үүлгедиглерин соксадыр ужурлуг деп, ВДР-ниң чазаа санап турар.

СЕПАРАТТЫГ ЧӨВҮЛЕЛ ХУРАЛ

БРЮССЕЛЬ. (СЭТА-ның түскай корреспондентизи). НАТО-нуң 14 чурттарының даштыкы херектер министрлерин Соңгу-атлантика блоктуң каттышкан шериг организациязындан үнер дээн Францияның шинтпири-биле, ылаңгыя НАТО-нуң штаб-квартиразын Парижтен кайыбир барыын талакы пайысылалче көжүрер айтырыг-биле холбаштыр чаңгыс аай турушту ажылдап кылыры-биле сепараттыг чөвүлел хуралынга (Франция чокка) июнь 6-да чыылганнар.

Бо айтырыглар Соңгу-атлантика эвилелдиң чөвүлезиниң ам ацаа ажыттынар деп турар эзлчеглиг, часкы сессизиниң чугаалажыы көөр база кол айтырыглары болур.

ДЕЛИГЕ КОНФЕРЕНЦИЯ БОЛУР

КАИР. (СЭТА). Бо чылдың күзүнде Делиге үш таланың конференциязын дээди деңнелге эрттирер дугайында түскай дугуржулга Каттышкан Араб Республика, Индия биле Югославияның аразынга чедип алдынган. Конференцияга президентилер Гамаль Абдель Насер биле Иосип Броз Тито, а Индияның талазындан премьер-министр Индира Ганди киржир.

Египет солуннарының дыңнадыы турары-биле алырга, Африка болгаш Азиида байдалды, а ол ышкаш сөөлгү үеде бо диптериниң чурттарында империалистиг болгаш реаксылыг күштериниң идепкейжин турарының дугайында айтырыгны ужуражышкынга чугаалажыы көөр деп турар.

ВЕНЕЦИЯ. Италь чурукчуларның бодалы-биле алырга, «кайгамчыктыг хоорайның» асфальтылыг кудумчузу чурулгага дыка таарымчалыг болуп турар. Кезимел чурукчу кижи «Мадоннаның» хоолгаазын азы национал маадыр Джузеппе Гарибальдиниң чуруун дораан-на чуруй тыртып каар.

«Хостуг чурукчунуң» чогаадыкчы бодалынга чаа делгем аргаяы бербишаан, кудумчу аштакчылары эртенин-не уран-чүүлдүн ол чогаал-чуруктарын арылдыр ширбин каапгар.

Фото Г. Мазурнуу. СЭТА-ның фотохрониказы.

Алдар-ады өшпес чылдар

Октябрьның 50 чылынга

Дүвүренчиг амыдырал

Бо кижиниң дугайын бижиири авторга дыка-ла берге болган. Тываға совет эрге-чагырга болган национал-хозяалга дээш демиселдиң база партизан шимчээшкинниниң үнген дезүнге турган эрес-маадыр командир Сергей Кузьмич Кочетовтуң хууда намдары революшчу үлегер-чижек-биле, коммунизминиң херээ дээш бердингенинин маадырлыг арыннары-биле байлак. Ынаар ариында хопчу чурумалга оны санаары берге деп чүве черле билдингир.

Амыдыралының 40 чылын ол кайгамчык кижи-биле дүвлажып эрткен оон кадайы Ольга Григорьевнага. Кызылда сураглыг командирниң адын адилаан кулумчуда бажыңында, алтчы болуп чеде бергеним оон дугайын билип алырымга дыка дүвлаан. Анаа бодүүн амыдыралында Кочетов кандыг кижи чорааның дээраны коммунист пенсионер О. Г. Кочетова мендээ күзелдин-биле чугаалап берген чүве.

Тываның революшчу төөгүзүнде ады кескү черде кижиниң дугайын сонуургап чоруурумну Ольга Григорьевнага чугаалай каавыдарым биле, оон хөрээнде шыгжаттынган чылыг сактыышкынныр чеже тыртына бергенинг болду. Сергей Кузьмичиннин кайгамчык амыдыралын ийи чыл хире өөренип истеп, оон дугайында сактыышкынныры эш-өөруларандан чыгдынып келгеш, дүвүренчиг амыдыралды чурттап эрткен ол кижиниң эрткен дугайын оруунун дугайын бижиримни адак соолунде дидимп-биле шимтирлеп алган мен...

1917 чылда Саян ажып, ээп кээп тургулаан орус фронтучулар аразына безин оон тывынгыр, эрес чоруу, быжыг күзел-соруу кеступ келген. Тыва черинге чайгаар бүткен кызыгаары—өндүр Саян дагларын ажа базыпкап. Сергей оон ядыы чонубиле бодүүн салым-чолун кезээ меңгеде хөлөөар деп дамгыралаан. 1918 чылдың мартта ада-иезинниң чурттап турган сууру Тандының Атамановкага чонуун херээге бергинген кижилерден тургустурган кызыл партизан отрядын Кочетов бодун долгандыр чыып алган. Чаа Тыва дээш Кочетовтуң демиселчи оруунун истелээ үнген ужу ол болган. Революшчу энергиязын, эрнин ажыр төкпүл чорааныг демиселчи аажы-чанын улус чонунга бараалгаткан кызыл командир, дүүнгү ажылчы бүгү амыдыралын арат кижиниң аас-кежиинге тураскаатkан. Совет эрге-чагырганың каржы дайынналары—кулактарның үймээннери-биле кам-хайыра чок демиселде Кочетов деп ат Тываның орус, тыва чуртакчыларынга сураглыг эгелээн...

Тарлакшың тулчуушкуунуун. Борта Сергей Кузьмичиниң дайынчы таланттызы, дайзынны көөр хөөн чок чоруу чүүдеп кескү илерээн. 1921 чылдың май. Моол талазынган атаман Казанцевтиң ак дээрбечилери кестүп келгенин командирге араттарды дыкнаткан. Боо-монгуулуң бир хөлүдээн салгайн, тараазын тарып, дайбын ишке турган. Тандының, партизаннарын Кочетов чыый шаап алган.

Кызыл-Арыгга бүгү отрядтар башташкын алган. Хөй кежи чолдак тонуг, дайындан-на кедип алган келгени шериг боргун бир ийиче шала чай салыпкан, оолдуң хавааңда беш адыр сыдыс чайгаан командирни көргеш, партизаннар хейлаът кире бээр турган. Кочетовтуң хүлүмзуразын арын-шырайы, оң хөлүнүң шенек үстүнде багдап алганы кызыл сатин пос, бир быктында халаңнаан маузер дайзын-биле, оон сегиржип алырынга белеңни херечилеп турган.

Тарлакшың тулчуушкуунуун дугайында хой чүүл бижиттингген. Анаа Кочетовтуң тиилелгезинг удуртулгазын номчукчу база эки билир. Ынчангаш мен ону каттаавайн киреп. Орта командир болуу башгай өштүүнге балыгладыпкан. оолун-даа херекке албайн, партизаннарны командылап, тулчуушкуунуу башкарып, үлегер-чижээ-биле оларны сорук кирген. Өдүүр тыныга харам чок кызыл командир изиг тулчуушкунга үзүвайн база дагын дайзынган сагыл четтирген» — оон хөрээнге айыылдыг ек деген. Ынчалза-даа Кызыл шериглер биле партизаннар чартык муң санныг актарны анаа ажып тиилеп алганнар...

— Сергей Кузьмич-биле үр уеде кады чурттап келгеш, ол кижиниң кайы хире чүрекким, мерген угаанның чорааның ынчан ылап-ла эскерип билген мен... Дайзын-биле сегиржип алыр дээнде, артында-ла сергээлам бээр кижи—деп Ольга Григорьевна сактып орар.

Ол дугайын оон намдарында мындыг факт бадыткаар. Дараазында кызыл партизаннарның дайынчы шыгдалдазы—Элегес тулчуушкуну болган. Моол кыягазырындан эгелээш, тыва араттарны молчуп, барчок эт-севин, эдин-малын хунаап ап, хой аг-шериглер дээрбечи ак генерал Бакич чоруп орган. Совет чуртка удур база бир Фронт ажыдары — генералдың сорулгазы ол. Совет Сибирже оон чоокшулаар оруунда улуг моолдак барын бөру мыкаш дайзын эки билир турган—ол дээрге кызыл командир Сергей Кочетовтуң партизаннары. Эвээш санныг, дайынчы дуржулгазы барык чок, кошкак чепсегленген партизаннарны турамык генерал хөме таварып эрте бээр деп улуг туралавган. Дайзынналарның Атамановкаже — партизаннарның кол турлаанче углаарын Сергей Кузьмич баш удур билген. Араттарны болгаш шериг ажуун менээргээн генералды «утку-уурунга» белеп кылып алган. Ол белеп-авас сегиржип алышкынга орус болгаш тыва араттарның найыралдыг дайынчы шылгалдазы тиилелгелиг доозулган. Орта Кочетовтуң ёзулуг полководчу чоруу илерээн...

Ол бүгү номчукчуның эки билир төөгүзү. Ынчалза-даа ол дээрге Сергей Кузьмичиниң дайынчы амыдыралының чартык кезии болганын Ольга Григорьевна-биле беседаның соолунде билген мен.

Шынап-ла бис чамдыкта маадырларывыстың амыдыралында фактыларны чыырынга хөлүн эртпес алаакан, ол кижи чогум амыдыралчуртталгазында кандыг чорааның, оон эш-өөрүгге, чоок кижилеринге биилдингир характерин көргүзүпп эскербейн баргылаар бис. Сергей Кузьмич 63 харны чурттап эрткен. Ол дээрге, чонуун херээ дээш кычыгдал-түргедилиш, муңгагдалдында, моган-шылаг биилбес хүйнерниидаа, тиилелгелеринин хөрек сынчыр аажок өөрүшкүзүүнүн-даа үелеп.

— Хын дээн чалыы чылдарын революшчу демиселге орнап, аг-бүдеглиг апарган, оолун-биле тулчуушкун шиидерин аал кылып, чазагай дээрни дээвиирп кылып чурттап эрти. Чаңгыс черге тайбың чыргап, ажы-төлдүг, хүүда аас-кежиктиг болуп чурттаң бээн көрбээн. Ол демиселге арыг ханын та чеже төккен! Амы-тынындан чарылгыже ээп эът чок, балыгышкын чорааң болгай—деп, оон кадыы кыраан ажы чугаалап ораң.

— Ынчаар чурттап эрткенинерге хомудаар силер бе, Ольга Григорьевна?—деп айтырар силер. Назы-харыүлгадыы берген ол хөрээнең кижиниң арын-шырайы хүлүмзуруй бээр.

— Ээ, чок! Сергей Кузьмич, амыдыралының оруун катап өгеле ээп болза, чүгле ынчыг шүргелиг, берге ол оруун каттаарын таалал кылдыр санаар иймк! Хоозуралды, дээралды көрүп чорааң чонуун бөгүнгү чаагай амыдыралы дээш сээн күжениишкинниң халас барбаанынга өөрүүру—ол дээрге, чүгле тиилелге деп чүвениң амданын билир кижиге таныш!

Кайгамчык сестер! Хоочун коммунист, партизан командирниң кадыы чурттан чорааң ажыдын оңу дынаары магалыг-да болган. Шынап-ла ол амыдыралында муңгагдал билбес кижи чорааң.

...Алырап алган чаңгыс оглу Владимир бир-ле катап адазының чанынга базып чедип келгеш:

— Ачай! Мен Кызыл Шеригже эвилүүр-биле албан хүлээлгем эртпирип чоруйн дээш — деп, дорт чугаалаан. Хары четпээн чаңгыс оглуң, кижи болаарга, ыяатпаа дег. Сергей Кузьмич бодуңуң чалыы назынын сактып келгеш:

— Бир эвес сен ыяатпа ыяк шиитпирлеп алганың ол кижи болзуңаа, чоруур-ла сен ыйнаа, оглум —дээн. 17 харлыг Владимир шеригже хапкан. 1941 чылда ол Сталинград тулчуушкуунуна маадырлыг-биле өлген...

Ынчаарда, 1940 чылдар үезинде Кочетовтар Москвага чурттап турган. Ол ийде улус ажыл-агыйының үүдүүнүң институдунга ажылдап турган. Ажыг-довулаң сеңээн 1941 чыл келген. Июнь 22. Бажыңынга часкаан артыкан Ольга үтбай. Кочетовту эрес-маадыржының соруу-биле уткаан.

— Серёжа! Дайын эгелээн-дир!— дээш, оон мойнундан кыспактанып-каш, арнынче ширинп көрген. Оозу биеэгизинден-даа эрес, аныяк шаандагы чаңы кире берген, карактарын сактырга хып турганзыг болган. Сергей Кузьмич таваар, чоон ун-биле харыылаан.

— Пйе, авазы. Билир мен. Билдиринишкин чедирип, военкомат чордум харын—дээн.

Сураганаан кызыл командир бодуңуң назы-харының улгатканынга-даа торулбайн, Ада-чуруттуң хосталгалыг улуг дайынынга база кириишкен. Оон революшчу хавыяларынга ол дайынга шылгараан орден болгаш медальдар немежи берген.

Сергей Кузьмич амыдыралының соолгу чылдарын Тывага чурттап эрткен. Маадырлыг командир, большевик Кочетовтуң адыы бүгү тыва кижи бүрүзүнге хундүткелиг. Оон алдарлыг ажыл-херээ совет аныякшеңге хундүткелиг үлегер-чижек болуп артыкан.

О. НАМЧЫЛАК.

ХӨЛ-ШЫДЫРАА

ЧЕМПИОН АДЫН АЛЫСПААН

Хөл-шыдыраа талазы-биле делегей чемпионду Тигран Петросян биле Борис Спасскийниң аразынга маргылдаанның соолгу түшели кестүп келген. Чээрби ийиги салыгда Петросян бодуңуң удурланыкчызын удуп алган. 12 санныг алган. Чурум ёзугаар алырга, мынча санныг алган соонда ол делегей чемпионду болуп хевээр артар. Шынаг болза-даа делегей чемпионуңуң тиилезиринге чедир арткан салыгларны база уламчылаар кылдыр шиитпирлеттинген. Ам сан: делегей чемпионуңуң 12 болгаш Спасскийниң 10.

Мынчангаш Тигран Петросян бодуңуң делегей чемпионду адын алыскаан. Чээрби ийиги салыгга ол удуп каарга, оон чөптүг тиилелгези дээш баштайгы кижилер анаа байыр чедирип, адын часкап турган.

Оон соонда СЭТА-ның корреспондентиниге делегей чемпионду мынча дээн:

— Бо маргылдаага эң эки салыг база чедиги салыг болган, а эң берге салыг—оң үшкү салыг болган.

Маргылдаанның шыларының дугайында чугаалап турган, бо маргылдаа спорт болгаш чогаадыкчы талазы-биле, чамдык тайылбырлакчыларның саваң турарындан мялгалыг болуп, эки болган деп ол чугаалаан. Маргылдаанның соонда оон планы—башгай дыштанып алыр, оон соонда диссертация камгалаар болгаш хөл-шыдыраа талазы-биле маргылдаалаарга кирээр. оон-биле кады делегей чемпионду атты чедип алыр дээш даражазында ойнаар кижи-биле маргылдаага белеткенир.

• • •

Тигран Петросян 1929 чылдың июнь 17-де төрүттүнгеп. Гроссмейстер атты ол 1952 чылда чедип алган болгаш делегей чемпионду атты 1963 чылда алган. Ол—ийи катап ССРЭ-ниң чемпионуң турган болгаш Москваның каш-даа катап чемпионуң чорааң. Ол ам Ереванның башкы институдунуң философ кафедразының аспирантузы.

Петросяниның хөл-шыдыраа талазы-биле деп-шилгезин солдаттаң эгелээн, маршал четкен дей чижеглеп чугаалаан болур.

Ол 12 харлымында-ла шыдыраалаң эгелээн. Оон баштайгы номчаан ному—Хосе Рауль Капабланканың хөл-шыдыраа талазы-биле өөредилге ному болган.

Бодуңуң хөл-шыдыраа талазы-биле практиказында Тигран Петросян 1945 чылдан эгелээш, совет болгаш даштыкы хөл-шыдыраа маргылдаалаарынга он тос катап бирги черге эгелээн. Оон хөл-шыдыраа талазы-биле чогаадыкчы мергежилин Европаның, Азияның болгаш Американың хөл-шыдыраага сонуургалыгларны бедидиибле үнелеп турар.

ЧУРУКТА: Тигран Петросян салымшкыны үезинде.

СЭТА-ның фотохрониказы.

УТТУНДУРБАС ХҮННЕР

Майның кайгамчык аас хүнүүн эртеп. Ол эртен Тээли ортумак школазының 1—11 классчыларының 400 ажыг өөреникчилери хөлдүг-омак, чаңгыс аай школачы хептерин кедипкен чыглып келгеннер. Эртенгинин 10 шакта школаның 10—11 классчыларының шүүгү 62 доозукчуларының шүүгү чыскаалы эгелээн. Оңу школа директору Сергей Хертек доозукчуларга байыр чедирген эге сөстери-биле ажыткан. Байырлыг шүүгү чыскаалынга партия райкомуның бирги секретары М. С. Кызыл-оол, ВЛКСМ райкомуның бирги секретары Ооржак Савый-оол, башкылар В. Н. Соболева, М. С. Иргит олар чүве чугаалаанзар. Доозукчулардан 10-гу классчы кончуг эки өөреникчизи Ая Байдес, 11-ги классчы Мария Арапгап олар хөй чылдарда оларны өөредип, кижиниң келген башкыларынга, ада-иелериниге болгаш бичии чаштар дээш Совет чазактың ада сагыш салышкынынга өөрүп четтиргенин илередип, бирги классчыларга болгаш арткан өөрлериниң олар мыкаш чүткүлдүг өөренип, школазының ат-алдары дээш телептиг болуруун күзээннер.

11-ги классчылар 9-ку классчыларга школаның түгүн хүлээдип бергеннер. Бирги классчылар доозукчу акыларынга, үгбаларынга чечектерни тудускан.

Школага өөренип келген чылдарында өөредилгеге, чүрүмге, күшажылга болгаш спортка кескү чедишкиннери дээш Ая Байдесту, Зина Магпаапы, Чая Седенин, Соднам Шимиктп, Иргит Билчитмаапы болгаш өскелерни-даа ВЛКСМ райкомуның болгаш райспорт комитединиң мактал бижиктери-биле шаңнаан.

Байырлыг шүүгү чыскаалынга турган бүгү өөреникчилерниң мурнуубиле кызыл лента баглаан коңганы хүлүмзуруун чараш, чаптанчыг бичии уруг чайын чорупкан. Ол болза 1 «а» классчың тергиин эки өөреникчизи Аля Байдес-тур. Байырлыг шүүгүм чыскаалы доозулган соонда, доозукчулар школаның залынга кээп олурупканнар.

Ол залга кымнын-биле ужуражып чугаалажыры комсомолчу доозукчуларның чугаа-соолунда билдингир турган. Чамдыктары школадан уне халышкан. Тээли даанын үүнче дээр актал көргүзээн: «Самолёт ам-даа кезулбейн-дир. Чүү кончуг үр чоор, шагы чоокшулап орар-ла болгай» дээр. А бир чамдыктары: «Мукаайлы-ышкан аас-кежиктиг боор. Москваны көрген болза-даа» диижир. Өскелер экзаменнерни эки дүжаап алган. Москвага барып өөренирининиң дугайында аразында аажок хөөрешкен, маргышкан-даа турааңар. Ол аразында үлүг ак самолёт Тээли суурнуң кырынга кестү хонуп келгеш, аэропорт шөлүнге аңар барып хонупкан. Ол самолётта ленинчи комсомолчуң XV-ки съездизиниң ажылынга киржип чораан делегат Мукаайлы Маадыр-оолдуң үжүп келгени ол.

ВЛКСМ райкомуның бирги секретары Ооржак Савый-оол, 10-гу класстың эки өөреникчизи комсомолчу Николай Иргит олар Мукаайлыны аэропорттан чиик машина-биле уткуп алгаш, доозукчуларга экелгеннер.

Ыраккы Бай-Тайгадан бистиң Тараэн чуртувустуң найысылалы Москва чедир кайы хире чорааның, комсомолдуң XV съездизиниң чугаалаканы аныяктар дугайында айтырыгларындан солуң чүүлдерни ол доозукчуларга чугаалаан: «Ортумак школаны доозкаш, ээдп өөредилге черлериңге өөренип, чамыктарыңар төрээн колхозтарывыларга, бүдүүлгелерге ажылдаар апаар силер. Бандыг-даа ажылдаң чалаанмадар, күшажыл кижиниң бүгү тала-биле кадастаар болгай, экзаменнеринерге чедишкиннерлиг болуңар!— деп, эш Мукаайлы болуңуң чугаазын доозту. Комсомолдуң XV съездизиниң көрек демдектерин Мукаайлы доозукчу комсомолчулар Николай Иргитке, Ая Байдоска кадап берген.

Ол-ла хүн, хүнүс 4 шакта, бүгү доозукчулар бистиң районуң ыяш ажыл-агый черинин Каа-Хемден экелгеп, түскай парникке өстүрген 200 дос дыт рассадаларын школазынга тураскаал кылыр оон салында тарып олуртканнар.

Бистиң доозукчуларывыс экзаменнерни кижи бүрүзү эки дүжаап, боттарының хейжу акызы, ССРЭ-ниң Дээди Советиниге депутаттыг кандидалы Мукаайлы Маадыр-оолдуң чагыгларын амыдыралга боттанырар сорулгалыглар.

В. ЧАПЧЫН.

Редактор К. К. КУДАЖИ.

ЧАДААНА ЫРЛАП, ТАНЦЫЛАП ТУР

Октябрьның Улуг революциязының 50 чыл болур оонга бараалгаткан бот-тывынгыр уран чүүлдүң көрүлде-фестивалынга белеткел ажылы Россия Федерациязының бүгүлде булуңнарында хайнышкынныг, чугула политиктиг кампанияларның бирээзи болуу берген чоруп турар. Анаа белеткел ажылы бистиң республиканың районнарында бо хүнерде канчаар-даа аажок хайнык-кап. Районнар бүрүзү-ле боттарының арга-дүржулгазын солчуп, улуучу талантызын көргүсчүрү-биле бот-боттарынга концертпиг аалдажып эгелээн. Районнарның уран чүүл коллективтериниң Кызылга көргүзүү база-ла эгелээн.

Майның 29-та улут-хемчилер боттарының талантызын көргүскен болза, бо эрткен дыштанып хүнде, июнь 5-те Чөөн-Хемчик районуң бот-тывынгыр уран чүүл коллективиниң улусчу артистери Кызылга ийи концертти көргүскен. Хөгжүмшин театрынга-даа, культураның болгаш дыштанылганың Гастелло аттыг парктың Погаан театрынга-даа болгулаан концерттерин көрген чон боттарының үнелээшкинниң, оон солуң болганын чугаалажып тургулаан.

Чөөн-хемчикчилер концертин композиторлар эш Новиковтуң «Ыңдыг партия бар», А. Чыргал-оолдуң «Совет Тыва», эш Островскийниң «Черниң үнү» деп ырларын хөйден күүсеткени-биле эгелээн.

Оларның концертиниң репертуары янзы-бүрү номерлер-биле байлак. Уран номчулга, ийи-чанчыстың ырлары, танцылар, сценажыткан көргүзүглер, национал хөгжүмнер-биле үделге, күүседилгелери концерт таарыштыр кылдынган. Таланттызыг чаа кижилер Чөөн-Хемчиктеп шилиттиниң үнген-дир дээрзин кызылчылар база катап көрүп, оларның талантызынга өөрүп, моон соңгаар чаа чедишкиннерни, талантызыны улам-на байыдып, чечектелдирерин күзеп турган.

А. Чыргал-оолдуң «Кадарчының ырын» Шеминиң «Большевик» колхозунуң сааначызы уруг Куулар Аная ырлай бээрге. көрүкчүлерниң бүгү-ле кичээнгейи онда баргаң. Анайның үнү арыг болгаш чараш, чамдык ыраажылар ыяшкаш сөстерни арай билдинмес адаар дээр чүве онда чон—ырының сес бүрүзү билинип турар. Оон үнү онзагай чаа, чараш аян-хөөннүг болуп илгалып турар. Ол ырларынның арга-мергежилинге, техниказынга өөренип, бодуңуң ыраажы талантызын улам-на байдын сайзырадыр болза, оон ёаулуг ыраажы үнүп болуру быжыг бүдүүлдинг. Өдүп олурар база бир талантызыг ыраажыга 9-ку классчың өөреникчизи Марина Иргитти киирип болур. «Айлап кужуу» деп ырны ол чараш-ла ырлаап барган. Чаа-ла чечектелип олурар талантызыг ол школачы уругну келир үеним ыраажызы кылдыр белеткээр төлөөде. оны түскай өөредилге черинче өөредиринин айтырынын амдыгаштап эгелеп өөренип көөру дыка-ла күзенчиг-дир.

База бир чаа ыраажының тыптып келгенинге кымыдчылар өөрээн-даа. Оны Борбаанды Маадыр-оол дээр. Аныяк ыраажы совет композиторларының ырларын оруг дыл кырынга дыка эки ырлаан. Ында «Далай кыйгырын тур». «Бухенвальд көшаанды Маадыр-оол хөйүүн ырлаарынга эки солчеткеп. сценага ийиларээн үнүп келгеш. эки ырлааш барган.

Чөөн-хемчикчилер «Аътар чарыгы» деп чаа танцыны көргүскеп. Оны олар чогаадып тургузарын боттары чедишкиннинг кылган. күүселдези база-ла багай эвес болган. Оны ам-даа улам сайзырадыры чугула. «Элдек шыгыраап» деп танцыны болук уруглар эки күүсеткеп. олар национал тыва тоннарлыг. идиктерлиг хирезинде бөрт чонка күүсеткеин танцыны чараш хевир кииреринге чедимче чок болган. Таамара Баринова биле Сат Бичел моолдаа танцыны. Оюн Кара-кыс биле Монгуш Алдын-оол олар куба танцыны багай эвес күүсеткеп. Ынчангаш чөөн-хемчикчилер танцы норгузуглериниң, оларны күүсеринин талазы-биле база-ла чедишкиннерлиг болган.

Тыва улустуң национал хөгжүмүбиле үделге болгаш оларның-биле күүселде чөөн-хемчикчилерниң моон мурнуунда-даа концерттериниг үргүлчү болуп, национал хөгжүмну сайзырадырывыс ол районда улут кичээнгей салдынып турары билдингир болгай. Ол хөгжүм херекселлериниң эки күүседикчилери ында база бар. Бо удаада игил. чадаган. бызаанчы база-ла сценадан удаа-дараа чаңгыланып турган. Национал хөгжүм херекселлериниң үделгеп-биле болук оолдар болгаш уругларның сыгытты. кожан ырлыг ансамблиниң күүселдези дыка солуп болган. Олар ол номерни чогаадыкчы ёзу-биле кончуг тыныгыр кылып алган.

Оларның концертиниң номерлериниң барык-ла хөй кезии көрүкчүлерниң сонуургалын. эки дээш үнелел мактаалын чаалап алган. Чүгле каш номерлерде чедир кылдынмаан четпестер бар болган.

«Эрткен дыштанып хүнде Улуг-Хем районуң концерти болган болгай. Чөөн-Хемчиктеп келген артистерниң бо концерти улут-хемчилериниңден артык солуп. идейлиг утка-шынары-даа оон ажын турардыр» дээн денделгеин концерт үезинде-даа. концерт төнген соонда-даа көрүкчүлер чугаалаан турган. Бо удаада чөөн-хемчикчилер улут-хемчилерни ажыпкаш барган дээрзин концерттиң эрткениниң дугайында болган чугаалажышкынга түңнээн.

Чөөн-хемчикчилер бо концертке гымырак белеткеңген дең чүве билдингир-дир. Ол концертти белеткээринче Чөөн-Хемчик районуң партия. совет органнарының удуртукчулары улут кичээнгейин салып, шулургу ажылдаан. СЭКП райкомуның бирги секретары Куулар Шулуу ойнакчыларны бодубиле удуртуп турган. ол концертке бодуу киржип. шулук номчуурунга, ырлаарынга бодуңуң уран талантызын көргүсеш барган. Куулар Шулуңуң чогаадып тургусканы «Колхозта байырлал» деп сценажыткан көргүзүг көрүкчүлерниң кичээнгей, сонуургалын хаара түткан. Ында колхозчуларның аът чарыштырып. моге хүрештирип, ча алып маргыжып турарын уран чүүлдү дамчыштыр бедик утка-шынарлыг, эки күүселделиг кылдыр тургузуп кылган. Улустарның интернационалчы наирамдының дугайында база эки көргүзүглер. Улуг-Хемниң бот-тывынгыр уран чүүл коллективиниң май 29-та Кызылга көргүскен концертиниң киржикчилери колдуу-ла районуң Культура бажыңының уран чүүл болгумнериниң киржикчилери болган болза, чөөн-хемчикчилериниң бо концертиниң киржикчилериниң хөй кезии колхозтарда, совхозтарда уран чүүл коллективтеринден келген.

Т. КЫЗЫЛ-ООЛ.

ЧУРУКТА: олдарының база уругларының сыгыт болгап кожан ыр ансамблиниң күүселдези.

Фотозу В. КРАСНИКОВТУУ.

КИНО

ИЮНЬ 8-ТЕ

«НАИРАЛ»: «Берге аас-кежии» 9.30, 11.30, 1.30, «Эрткен үеник арыннары» 3.30, 5.30, 7.30, 9.30 шактарда.

«КАА-ХЕМ»: «Оолчук-Кибальчиш дугайында төөл» 1.15, «Досхел чон ооларга орден» 3.15, 5.15, 7.10, 9 шактарда.

«ЕНИСЕЙ»: «Май дүнези азы сүгга эндег» 11, 1, «Тобаго» углаамышкының ескертип тур» 3, 5.30, 7.30, 9.20 шактарда.

«ВОСТОК»: «Барабанчының салым-чолу» 11, 3, «Шүрбүрүүң хөл майгынчыгаштары» 5, 7, 9 шактарда.

«ЧАЙГЫ»: «Хүнүү көрүп тур мен» 5, 7, 9 шактарда.

Тываның автозөгелелиниң Кызылда автошколазы

үшкү класстың чолаачыларын белеткээр курска

СУРГУУЛДАР ХҮЛЭЭП АЛЫРЫН ЧАРЛАП ТУР.

Бичээл бо чылдың июнь 10-да эгелээр. өөренириниң хелемзи 108 рубль. 18 харлан оруу. 7 класс доосканнарыны үлээп алыр.

Консультация алырда Кызылда Шевченко. 113 «а» бажыңга баар. азы 34-94 дутаарлыг телефоннче долгаар.

ДИРЕКЦИЯ.

Кызылдың автомотоклуву ийиги, бирги класстың чолаачыларын белеткээри-биле заочное салбырга курсантылар хүлээп алырын чарлап тур.

Кичээлдер 1968 чылдың июль 1-де эгелээр.

Билдиримишкиннерни Кызыл. Интернациональная кудумчуда № 49 бажында автомотоклубтуң заочное салбырынче чорудар.

АВТОМОТОКЛУБ

РЕДАКЦИЯНЫҢ АДРЕЗИ: Кызыл, Шевченко — Кравченко кудумчуу бажың № 3. ТЕЛЕФОНЧАР: Редакторнуң 24-63, редакторнуң орлаакчыларының 35-24, 25-38, харыысалгалыг секретарының 23-35, партийнин ажылыг кидээнинин 23-54 агитацияга болгаш пропагандага кидээнинин 37-13, колхоз ажыл-агый кидээнинин 21-47, үлегер-чижек кидээнинин 22-64, чагаа, ажылчын болгаш колхоз корреспонденттер 20-60, бухгалтериянын 31-75, корректорларның 27-41. Солуң келбейн барганда 32-75 телефонче болгаар. база совет тургузуг болгаш ачылыг-ла кидээнинин 21-27, иштики информацияга кидээнинин

Тыва АССР-ниң Министрлер Чөвүзелиниң чанында парлалга өргелелиниң типографиязы.

ТС—00114

БҮГҮ ЧУРТТАРНЫҢ ПРОЛЕТАРИЙЛЕРИ, КАТТЫЖЫҢАР!

1925 чылдан үнделлеттингеш.

ШЫН

СЭКП Тыва обкомунуң, Тыва АССР-ниң Дээди Совединиң болгаш Министрлер Чөвүлелиниң органы

1966 ч. ИЮНЬ 9 ЧЕТВЕРГ

№ 135 (6486).

Өртээ 2 көп.

Калуга область чартык чыл планын күүсеткен

СЭКП-ниң XXIII съездизиниң шиитпирлерин боттандырбышаан, база ССРЭ-ниң Дээди Совединиге соңгулдажыр хүнүн телептиг утнуур дээш чүткүлдүг ажылдавышаан, Калуга областың көдээ ажыл-агыйының ажылмишилери нүрүнеге мал ажылының продуктуларын садарының чартык чыл планын хүүсээ бетинде нүүсеткен. Эрткен чылдың бо үези-биле дениззерге, эштти 3.6 муң тонна, сүттү 25 муң тонна, чүүрганы 3,7 миллион бербак, дүктү 100 центнер хөйну сатнан. Нүрүнеге ол продуктуларны садары үргүлчүлеп турар.

ЧАЙНЫҢ БАЗА БИР ЧЫМЫЖЫ

Бии-Хем районда «Кызыл тараачы» колхозтуң Эрбек салбырының хойжулары кыргылдаже июнь 1-де кирипкеи. Баштайгы чеди хонукта сес кодан аалдың 2700 ажыг хойларындан 6 тонна 600 кг дүктү кыргып, ооң беш тонназын күрүнеге дужаагаи.

Кыргылда пунктузунда ажыл кидии түлүк тур. 45 хачылыг электрилиг агрегат үзүктел чок ажылдан турда, өөрүнчүг-даа: кижи бүрүзү бодунуң туружунда бичии-даа чай чок ажылдап. далажып-ла тургаиавыс. Ол черле чөптүг: салбырының малчыннары кыргылдавыл баштайгы хүнүнде болган хуралынга шупту 22 муң хойну 25 ажыл хүнүнде кыргаап, күрүнеге 58 тонна дүк дужаар дээш хүлээлгеаии эде көрүп. 68 тонианы дужаарын хүлээнгеннер.

Кыргылданың шынарын экижидеринче улуг кичээнгейии салып турар. Хой бүрүзүнге грамм-даа дүк арттырбас дээш кижи бүрүзү кызып ажылдап турар. Баштайгы беш хонуктуң түнелии июнь 6-да үндүрген. Ооң алгаш көөрге, дыка хөй кыргыкчылар бедик көргүзүглерии чедип ап турар. Чижээ, кыргыкчылар Михаил Седип-оол, Чолдак-оол Савдый олар хүнде 40 кг дүк кыртымыр тургаш, 90-даи 110 кг чедир кыргып. эдилеп нормазын 200 хуу ажыр күүседип турар. Ол ышкаш Тар-оол Яидараа, Раиса Янчат-оол, Ира Өпей-оол олар хүнде бүдүн чаргыктаи эвээш эвес нормаиы күүседип, мурнакчыларның одурүүнда чоруп турар. Үстүнде кыргыкчыларга беш-беш рубльдин шаңналыи тывыскаи, а Михаил Седип-оолга «беш хонуктуң эң тергиин кыргыкчызы» дең вымпелди тывыскан.

Кыргылданы шыңгыы график ёзулаар чорудуп турар, малчын бүрүзү бодунуң одарындан кыргылда пунктузунга кажан келирин билир. Бир эвес кандыг бир кижиниң бүрүүзүнге график үеттүр болза, ооң чедирген когаралың төлеттирер. Баштайгы хүннерде хөөн кыргытпан хойжуларның көргүзүглерп эки, аразында ылгалы бээнн бичии. Чижээ, Максим Пырааның 392 хоюнуң бирээзииден-не 2 кг 350 грамм, Шет Аякпаннын 407 хоюнуң бирээзииден-не 2 кг 340 грамм дүктү кыргып алган. Хойжулар Виктор Ким, Эникпен Дүндүй-оол оларның көргүзүглери ооң түлак чок болган.

Бүгү кыргыкчыларны дөрт бөлүкке чарган. Олар боттарының аразында сошиалистиг чарышкыг ажылдап турар. Бо удаалгы түнелел-биле көөрге, бирги черии дөртку бөлүктүң кыргыкчылары алган. Оларга бөлүктөр аразының шилчип чоруур ыыпелии тывыскан. Нииглээ-биле Эрбек салбырының төп кыргылда пунктузунда ажылды организастаашаы эки. Кыргыкчыларда чеди агитаторларны быжыглаан, агитхуудузту ийи катап үндүрген. Пунктуда медицина болгаш ветеринария апиечкаларын тургускан.

Дүштеки чем шагы чеде берген. Кыргыкчылар повар Екатерина Карповаиың белеткээни амданныг чемин чиирп-биле чорупгулар. Ынчалза-даа кыргылда пунктузунда ийи кижи артып калган чугаалажыг тур. Учетчик Федор Чылбак-оол биле механик Николай Черкашин ийи болду. Кыргыкчылар чемнеиип турар аразында механик электрилиг хачы бүрүзүнүң канчаар ажылдап турарын база катап хынап чыдып калганы ол, а учетчик сан-түнүн үндүрүп, дүк илгакчылары Зинаида Дарманын, Көк-кыс Дамчыймаанын ажылынга дузалажып турган.

Удатпаанда ажыл база-ла хайнығып эгелээн. Кыргыкчылар хоочун кадарчы ол Шыырапчын кодан хойларын кыргыырынче киргипкен. Алыгда кыргып орган аныяк оолга ийи кижи чедип келгеш, хоздарыбыле айтып, чугаалаан тур. — Улустуң контроль болуунуң кежигүннери хынап чорун турарын ол-дур. Ажылдың шынарын экижидериинин «докторларын» ол-дур ийин—деп. Чылбак-оол харыылады. Ажыл шагы доозу бергээде кижилериин чанып турарын көрдүм: моган, туртан шинчи бичии-даа чок, харын каткы-хөглүг чорун турлар. Ол база-да чөптүг: чүге дизе кижи бүрүзү эки ажылдаан, оларны шалыпчы күш-ажылдың каастааны ол-дур ийин.

А. АЙР,
бистин түскай корр.

ЧУРУКТА: (солагай талазындан) салбырының эң дээре кыргыкчылары М. Седип-оол, Р. Янчат-оол, Т. Яидараа.

Фотозар авторнуу.

УШ-ЛЕ ХОНАРГА — СОҢГУЛДА!

КАНДИДАТТАР СОҢГУКЧУЛАРЫНДА

ССРЭ-ниң Дээди Совединиң Националдар Совединиге соңгулда талазыбиле Таңдының № 653 соңгулда округундан депутаттың кандидады, эртем ажылдакчызы эш **Николай Алексеевич Пилюгиниң** Таңды районда күрүнеиің көдээ ажыл-агыи дүрүзүлга станциязының коллективиниң, «Коммунизмиия херели» колхозтуң колхозчуларының иинги хуралдары депшиткен болгаи округ соңгулда комиссиязы бүрүткээ.

Эш Н. А. Пилюгии-биле соңгукчуларның ужуражымшкын хуралдары чылыг болгаи сагыш-сеткилдиг ханы бедик кодурлуушкуиниигге эрткилээн. Партииың XXIII съездизиниң, СЭКП ТК-ның май Пленумуиуң шиитпирлерин боттандырбышаан, Таңды районуң ажылчы чоннары ССРЭ-ниң Дээди Совединиге соңгулдага организастыг белеткеиип, ажыл-агыи болгаш культура тургузуушкуиүнга эки түнелдерии чедип ап турарын илеткел кылган болгаш санал берген улус тулаадап турганнар. «Коммунизмиың херели» колхозтуң кежигүүн эш Бады-Чымба, «Тиилелге» совхозтуң ажылчыны эш Моңгуш-оол, район эмнелгезиниң сестразы эш Никитина болгаш өскелер-даа санал бергеш, боттарының чагыгларын кандидадынга берип. июнь 12-де коммунистерниң болгаш партия кежигүнү эвестериниң блогунуң кандидады, коммунизм дээш бадылаашкынын бөзрииче округтуң бүгү соңгукчуларын кыйгырып турган.

Тываның аар үлетдүрүвүн эгезии салып турар Хову-Аксы суурга болуп эрткен ужуражымшкын политиктиг болгаш күш-ажылчы бедик байдалга эрткен. «Тыва кобальт» тудуг эргелелиниде партком секретары эш Гладилин хуралды ажыктаап, иletkел кылыры-биле СЭКП Таңды райкомуиуң бирги секретары эш Сухачевка сес берген. ССРЭ-ниң Дээди Совединиге 1962 чылдың март 18-те болуп эрткен соңгулдадан бээр Тываның амыдыралыңга улуг чаартышкынныар болганын, Таңды районуң ажылчы чоннары коммунизм тургузуушкуиүнга боттарының улуг-хуузун киирип, чер болгаш мал ажылын хөгжүдер талазы-биле чамдык эки түнелдерии чедип ап турарын оратор чугаалаан, депутатка кандидат эш Н. А. Пилюгиниң ажыл-амыдыралын хуралдың миржикчилеринге таныштыргаш соңгулда хүнүнде совет улустуң шынчы оглу дээш бадылаашкынын бөзрииче соңгукчуларны кыйгырган.

Хову-Аксының интеллигениязының мурнуидан түве чугаалаан, суурда эмнелгениң кол эмчиэи Квашиия мынча дээн:

— Бистиң кандидадывыс эш Н. А. Пилюгиниың ажыл-амыдыразы совет улуска, Коммунисшг партияга болгаш Совет күрүнеге бердингении хереченлеп турар-дыр, бистиң идегелевисти ооң боттандырары бүзүрелдиг. Санал берген кижи бүрүзү кандидаттың адынга чылыг болгаш ханы сагыш-сеткилдии сөстерии чугаалап, чагыгларны берип турганнар.

— Үлетшүрүү болгаш көдээ ажылагыйны улам ынай хөгжүдер талазы-биле партииның ап турар хемчеглери — ол дээрге совет кижилер, оларның материалдыг чаагай байдалыя болгаш культурлуг деңнелии бедидер дугайында Коммунистиг партииның, Совет чазакчың ада сагыш салыышкыны-дыр — деп, «Тыва кобальт» тудуг эргелелиниң тудугжузу эш Раев чугаалаан. Чүве чугаалаан кижи бүрүзү бистиң Төрээн чуртувустуң күш-ажылчы оолдар, кыстары дээш бадылаашкынын бөзрииче соңгукчуларны кыйгырып, коммунизминиң материал-техниктиг баазазын тургузарынга боттарының үлүг-хуузун багышкаи.

Эш Н. А. Пилюгии соңгукчуларга бүзүреткеи.

Тес-Хем районуң «Чодураа» колхозунуң хойжу бригадазының бригадири эш **Иван Сымчитович Даңзуруи** ССРЭ-ниң Дээди Совединиң Националдар Совединиге соңгулда талазы-биле Тес-Хемниң № 654 соңгулда округундан депутаттың кандидады. «Чодураа» колхозка болгаш «Тес-Хем» совхозка болуп эрткен ужуражымшкын хуралдарынга түве чугаалаан ораторлар СЭКП ТК-ның май Пленумуиуң шиитпирлериниге үнелеглээн. Тес-Хем районга чер ажылын сайзыралыр талазы-биле хемчеглер алырын кандидадынга чагааннар.

ССРЭ-ниң Дээди Совединиң Эвилелдин Совединиге соңгулда талазы-биле Кызылдың № 409 соңгулда округундан соңгуттурар депутатка кандидат, СЭКП Тыва обкомуиуң бирги секретары эш **Салчак Калбакторекович Тока** соңгукчуларыбыле Таңды районуң «Коммунизминиң херели» колхозунга, «Тиилелге» совхозунга эрттиргилээн. Илеткел кылган болгаш санал берген улус партииның XXIII съездизиниң Директиваларын, СЭКП ТК-ның май Пленумуиуң шиитпирлерин амыдыралга боттандырар, көдээ ажыл-агыйны улам-на хөгжүдер дээш тустуг ажыл-агыйның ажыл-ишчилерин куженишкиниг ажылдаап, тараа культураларының тарылгазын бедик агротехниктиг байдалга чорудкаш, хову ажылын үргүлчүлеп турарын демдеглээннер.

Эш С. К. Тока соңгукчуларның көргүскеи улуг идегелии ажыл-херек кырынга күүседирии бүзүреткеш, СЭКП ТК-ның май Пленумуиуң төөгүлүг ужур-дузалаын тайылбырлаап, республиканың улус ажыл-агыйында чедип алдынган түнелдерии болгаш сорулгаларны чугаалаан.

Соңгулда участоктарында

Кызыл-Мажалыктың № 1 соңгулда участогу ССРЭ-ниң Дээди Совединиң соңгулдазының хүнүнге эки белеткеиген. Соңгукчуларның данзазын участок комиссиязының кежигүннери долузубиле кылган.

Олар ам соңгукчуларга чалаага биллеттериниң тарадышкынныиче киришкеннер. Ылаигыя «Сельхозтехниканың» Кызыл-Мажалык салбырының, харылзаа конторазының, көдээ ажыл-агыи эргелелиниң, партия райкомуиуң агитаторлары чалаага биллеттерии тарадыпкан.

• • •

ССРЭ-ниң Дээди Совединиң соңгулдазынга белеткел Улуг-Хем районда Эйлиг-Хемниң № 14 соңгулда участогунда хайнышкынныг чорун турар. Участокта соңгулда өрээлиинде ийи кабинаны белеткээн.

Соңгукчуларның данзазы кылдыиган. Ооң-биле чергелештир, ун черден үнүп чоруткан соңгукчуларга бадылаар эргенин шынзылгазын база тывыскан. Ырак чуртган турар соңгукчуларга чедирер урианы белеткээн, ол хүн мунар аъттарны тускайлаан.

• • •

Каа-Хемниң № 649 соңгулда округунуң соңгулда участоктарыи дооскан. Соңгулда хүнүнде кылып чорулар ажылдың планын тодаргай чугаалажып көргеи. Соңгулда өрээлдериниң дериглеэн участок бүрүзүнде ам доозулган. Кадарчыларга соңгулда бюллетеиии чедирер кижилерии база тургускан.

ЧОННУҢ ИДЕГЕЛИ

ЛЕНИНГРАД. Ленинградтың Киров соңгулда округунуң талазы-биле ССРЭ-ниң Дээди Совединиң Эвилелдиң Совединиң депутадынга кандидат, СЭКП Төп Комитединиң Политбюрозунуң кежигүнү, СЭКП Төп Комитединиң секретары эш **М. А. Суслов-биле** соңгукчуларның ужуражымшкыны Культураның А. М. Горький аттыг орулузунга болган.

Чыылганнарга чылыы-биле уткуттурган М. А. Суслов ол ужуражымшкынга чүве чугаалаан.

• • •

СВЕРДЛОВСК. Свердловск-Чкаловск соңгулда округунуң соңгукчулары соңгулда мурнуиуң опера болган балет театрынга болган хуралынга чыглып, ССРЭ-ниң Дээди Совединиң Эвилелдиң Совединиң депутадынга кандидат, СЭКП Төп Комитединиң Политбюрозунуң кежигүнү, СЭКП Төп Комитединиң секретары эш **А. П. Кириленко-биле** ужурашкан.

Эш А. П. Кириленконуң чугаазын соңгукчулар чылыы-биле уткаан.

• • •

КИЕВ. ССРЭ-ниң Дээди Совединиң Эвилелдиң Совединиң депутадынга кандидат, СЭКП Төп Комитединиң Политбюрозунуң кежигүнү, Украинаның Компартиязының Төп Комитединиң бирги секретары эш **П. Е. Шелест-биле** Киев-Жовтия соңгулда округунуң соңгукчуларының ужуражымшкыны болган.

Ужуражымшкын хуралынга чыылган чон эш П. Е. Шелестиң чугаазын чылыы-биле уткаан.

• • •

МИНСК. ССРЭ-ниң Дээди Совединиң депутадының кандидады эш **П. М. Машеров-биле** Минск-Советский соңгулда округунуң соңгукчуларының ужуражымшкыны болган. СЭКП Төп Комитединиң Политбюрозунуң кежигүнүнге кандидат, Белоруссияның Компартиязының Төп Комитединиң бирги секретары эш П. М. Машеров Национадлар Совединиң депутадынга ол округка бадылаттыгаи.

Хуралдың киржикчилери эш П. М. Машеровтуң чугаазын чылыы-биле уткаан.

АКЫ-ДУҢМА ПАРТИЯЛАРДА

ЧКП-ниң XIII съездизиниң доктаалы

ПРАГА. (СЭТА). ЧКП-ниң XIII съездизиниң «Бистиң шиитпилелдиң улам ындыг бүгү талазыг хөгжүдези дээш» деп доктаалында чугаалап турары болза, Чехословакияның Коммунистиг партиязының XIII съездизи хөгжүп турар социалистиг шиитпилелдиң, делегей хөгжүлдезинге социалистиг чурттарның дем каттыштырылгазының шиитпирлиг салдарының байдалдарында болуп эрткеи.

Чурттуң ламар ындыг экономиктиг хөгжүлдезиниң айтырыгларынга улуг кичээнгейии доктаалда көрүндүрген. 1966—1970 чылдарда беш чыл планының кол сорулгалары болза, национал орулганы 22—24 хуу көвүдедирер, 49 миллиард хире киловатт-шак электроэнергияны ажылдап үндүрер, күш-ажылдың бүдүрүкчүлүүн 22—23 хуу бедидерп. улуг ажыл-агыйында ажылдап турарларның санын 300—320 кижиге немей көвүдедирп, химиия үлетпүрүнде бүдүрүлгенин хемчээлин 50 хуудан эвээш эвес кылдыр көвүдедирп болур деп, доктаалда айтып турар.

1980 чылга чедир чурттуң улус ажыл-агыйын хөгжүдениин перспективтиг планын чоокку үеде ажылдап кылыры эргежок чугула дээрзин доктаалда чугаалап турар. Бедик экономиктиг көргүзүглерни чедип алыр сорулга-биле хуузунда материалдыг соңуургалдың. боторулга-чарылганың, орулганыг болур чоруктуң принциптерии калбаабиле ажыктаары эргежок чугула.

Чурттуң камгаланыр аргазын улам ындыг быжыглаарының эргежок чугулазын ЧКП-ниң XIII съездизи айтып турар. Республиканың айыыл чок чоруунуң болгаш бистиң улустарывыстың хостылгазының кол магадылалы болза, Совет Эвилелиибиле быжыг эвилелде болгаш пайтырала. Варшава керээзиниң киржикчилери чурттарның армиязының чанғыс эвилде болгаш кады ажылдажылгазында деп, доктаалда демдеглеп турар.

Пролетаржы интернационализмниң принциптеринге шынчы ЧКП империализмге болгаш делегей реакциязынга удур кады демиселге делегейниң коммунистиг шимээшкиниинің бүгү отрядтарын сырый каттыштырар дээш бодундан хамаарыштыр бүгү-ле чүвени кылыр деп, доктаалда ооң ындай чугаалап турар.

Совет Эвилели-биле эвилелди, ындыралды болгаш акы-дуңмалыкшы кады ажылдажылганы улам ынай быжыглап база хамнадырын, делегейниң социалистиг дем каттыштырылгазының чанғыс эвин быжыглаарын, Бот-Болумга Экономиктиг дузалажылга Чөвүлелиниң ажыл-чорудулгазын болгаш Варшава керээзиниң чурттарының кады ажылдажылгазын улам ынай сайзырангайжыдып база калбартырын, империализмниң агрессиязынга удур, бүгү-ниинги тайбынны хандырар дээш демиселдиг, америк империализмге удур вьетнам улустуң чөптүг алыр эргежок деткимирин, барыын-герман империализмниң милитаризмчи, өжээн негекчи политиказынга удур демиселдиг, дарлаттырган улустарның национал-хосталгалыг демиселии бүгү талазы-биле деткимири бирги чергениң чугула сорулгалары болур дээрзин ЧКП-ниң XIII съездизи санап турар.

Съездиге өске-даа докумеитилерии база хүлээп алган.

Көдээ ажыл-агыи талазы-биле партииның политиказының дугайында ЧКП-ниң XIII съездизиниң резолюциязынга чоокку чылдарда көдээ ажыл-агыи продукциязының чыл бүрүде немелде өзүлдезиин ортумаа-биле 2,5—3 хуу болуруи чедип алыр сорулганы салып турар. Эртем болгаш техниктиг депшилгени дүрген неитередип, бүдүрүлгении чөп организастарын хандырып, бүдүрүкчү күштерни эки ажыглап тургаш, көдээ ажыл агыйга күш-ажылдың бүдүрүкчүлүүн бедидерии съезд база бир чугула сорулга кылдыр санап турар.

«Социалистиг шиитпилелде национал комитеттериниң байдалы болгаш сорулгаларының дугайы» деп резолюцияга чер-черде экономиктиг болгаш культурлуг амыдралды хөгжүдерии, чоннуң амыдырал байдалын экижидерии, коммунал хандырылганы калбартырын болгаш көдээ ажыл-агыйны интенсивтиг хөгжүдерии кол сорулга кылдыр партия санап турар.

ПЛЕНУМНУҢ ШИИТПИРЛЕРИН АМЫДЫРАЛЧЫ!

Пөккүже суггарза, хөйну алыр

Мен аныямдан тура-ла тараажы, малчын кижи мен. Хуу ажылдыг тараачын-даа, колхозчу-даа, совхоз ажылчыны-даа болуп келгеш, хайыралыг черден чарлыи көрбедим. Хөй чылдарлыг тараачын амыдыралының дуржулгазындан алырта, черни эки ажылдап кылырындан аңгыда, оны четчир суггат-биле хандырарга, хөй кежиктп шаңнаары мырыңай-ла илдең болур-дур.

Бистиң совхозтуң тарылга шөлдериниң эвээш эвес кезии суггатты черлер болгай. Ынчаарга бистиң удуртукчуларывыс эрги суггат бугалары турда-ла, шөлдерии чүгле хар шыгы-биле тарыдып каап, чайны өттүр дужут санап келгенинге, хуумла сетки.лим хаинайн турган. Шывап-ла чаъстыг чыл болза олардан бичс дужут алыр-ла, а чаъс чок, кан чылда куруг үнер чыгыы турдувус. Харын эрткен чылдың чазыидан эгелеп, эрги суггат четкилерии септээп, суггатты чер ажылынче шилчээнинс биске чүгээр түнелди берген: гектар бүрүзүндеи ортумаа-биле 23-тен эвээш эвес центнер тарааны алган бис.

СЭКП ТК-ның сөөлгү Пленуму суггатты чер ажылынче улуг кичээнгейии салганын бис кончуг чүүлдүг деп санавышаап. тараа дээш демиселди чаа күш-биле үргүлчүлеп турар бис. Бистиң совхозта 3 суггат звеноларын гидротехник эш Есиповтуң удуртулгазы-биле суггатты шөлдерге доктаамал ажылдап келгеннер. Оларның аразында социалистиг чарыш улам күштелип турар.

Бистиң № 2 звеноуста шупту 8 суггатчылар бар. Оларның кижи бүрүзүнге онаалштыр хүнде тарывааи чөрлерге 1 ганы, а тарып каай черлерге 0.70 ганы суггарар турган, норманы үргүлчү ажыр күүседип келдивис. Часкы тарылга эгелээринин мурнуидан бээр бо хүннерге чедир Улуг-Тей участогунда 307 га, Чыланныг-Хову участогунда 160 га шөлдүн баштайгы суггарылгазын дооскан бис. Ам Өзер-Хавак бугазында 150 га кукуруза болгаш мал чеии культураларның суггарылгазын дооскаш, үстүнде участоктарывыстың ийии вегетативтиг суггарылгазын эгелээр бис. Бо шөлдерии чайны өттүр пөктүр суггарып турган. тараа культураларының гектар савынга онаалштыр эрткен чылдагызындан куду эвес дужүттү өстүрер бодап турар бис.

Бистиң иапырадлыг звеновуста Түлүш Доржу, Александр Ярпев, Станислав Иванов, Онгар-оол Ульяна, Доңгак Дамдын-оол, Лама-Кыур Доржу олар онза кылымак ажылдап келгенин демдеглээр херек. Бо чылын эрткен чылдаавышкын суг азыя элбек-тир. Ынчангаш ону чөп ажылдап турган, биске быжыглаттыгаи суггатты шөлдерден тараа болгаш мал чеии культураларның кадыг дужүдүи алырынга быжыг бүзүреддиг бис.

Т. АГАРБАА.

«УТКА 25 чылы» совхозтуң № 2 суггатчы звенозуиуң удуртукчузу.

ЧАШТЫРЫЛГА ДООЗУЛГАН

«Шекпээр» совхозтуң Бичс-Тей салбырының механизаторлары, хову ажылчыннары партииның чаа болуп эрткен Пленумуиуң шиитпирлерии пзиг үүлдүгүүшүүшкүи-биле таныжып көрүп, ССРЭ-ниң Дээди Совединиге соңгулда хүиу—июнь 12-ни күш-ажылчы белеткерлиг ужуражыр дээш хайнышкынныг ажылдап турар.

Салбырының ажыл-ишчилери часкы тарылгага бүгү тала-биле белеткелиг киргеш, тараа культураларының чажылдазын бүрүи дооскан. Эң үнелиг культура—кызыл-тасты 1500 гага тарыыр тургаш, 1774 га кылдыр ажыр күүседкеи. Ол ышкаш арбайны 391 га, чиигс-тарааны—427 га черге чажып доосканнар.

Тараа чаштырышкынныига Ооржак Анай-оол, Монгуш Кавдыр, чер аңдарарынга К. Чөргүлдей, О. Бызаакай, О. Хеймер-оол олар часкы сезоп эгелээнден дозулгуже механизаторлардан тиилекчи болуп, шаңнадып, мактадып келгеннер.

Салбыр ам кукуруза болгаш бир чылдыг мал чеми үнүштериң тарылгазын чорудуп турар. Кукурузаны 250 га черде тараап болгаш каш хонуктан дозаларлар. Дуржулгалыг кукурузачылар Ооржак Улдай-оол, С. Куулар олариың агрегаттары үрелившкин чок, эки шынарлыг ажылдап турар.

Салбырның 12 кижи составтыг суггатчы звеноларының суггараа чөгүүр 165 га черии болгаш 21 га сиген шөлүүн бирги суггарылгазын дооскаш, ам ийиги суггарылгаже киреринге белетькиир турарлар. Суггарымчылар аразында калбаргаи социалистиг чарышка Ооржак Таан-оол, О. Седеи-оол, М. Дойнур олар бирги черии ап, тиилекчи болуп турарлар.

Дүжүттүң үндезини

Барыын-Хемчик районнуң «Большевик» көдээ ажыл-агый артелиниң тараажылары бо чылдың часкы тарылгазын мурнуку чылдарга бодаарга, эки шынарлыг дооскан. Мында кол чүве — бир дугаар эзлегде тарылга мурнуиуң суггарылгазы болуп турган. Колхозтуң тарылга шөлүнде 1200 гектар ажыг суггатты чер турган, ону бүрүн суггарып тарыырыбыле 30 ажыг кижилиг 3 звенону тургускан. тус-тус быжыглаан. Дүн-күнүң дежурныйларын тургускын болгаш олар суглу халас шппат дээш үреливен буга-сиивиилэры дүрген септээриие дузалажып турганнар. Суггарымчыларның хуралдарын эрттирип, ажылының түнелдерин 5 хонгаш үндүрүп, шилгараан звеноларны болгаш тус-тус кижилерии акша-биле болгаш кызыл тукчугаштар-биле шаңнап турган.

Суггарымчылар кижи бүрүзү социалистиг чарыштыг болгаш суггатты черден гектардан-на 15 центнер дүжүтту алырын хүлээнгеннер. Суггарымчылардан эштер С. Седип-оол, Д. Кызыл-оол, О. Өвей-оол, К. Шагдыр, И. Дүмен, К. Каро-Сал, С. Александр болгаш өскелер-даа нурмакчы үлегерин көрүскеннер.

Суггарымчыларны колхозтуң баштаар чери материалдыг сонуургал-биле чөптүг кандырган. Суггарымчыларга дузалгар, суг бадырар, бугасумин септээр тускай звенону база быжыглап тургускан. Суггарылганы дүгеледир сорулга-биле — бир участокка мурнуда чанғыс кижи суггарып турган болза, ам 2-ден 4 чедир кижини тургускан. Ынчангаш бис хүн чодмазын ийи катап ажыр күүседип турар бис.

К. КАРА-САЛ.

ТЫВА ЧУРТТУҢ ПРОЛЕТАРИЙЛЕРИ, БИРЛЕШИҢЕР!

1966 чыл
июнь
12
ВОСКРЕСЕНЬЕ

ССРЭ-ниң ДЭЭДИ СОВЕДИНИГЕ СОҢГУЛДАЖЕ!

Шупту СОҢГУЛДАЖЕ!

СЭКП ТК-ның май Пленумунуң шиитпирлерин амыдыралче!

СУГГАТ—МАГАДЫЛАЛДЫГ ДҮЖҮТТҮҢ ҮНДЕЗИНИ

СЭКП ТК-ның чоокта чаагы май Пленуму чуртка тараа болгаш оске-зага кодээ ажыл-агый продуктуларын бүдүрериниң ковудедириниң тодаргай хемчеглерин ажылдап кылган, кодээ ынчиларниң мурнунга соңгаарлаттынмас сорулганы салган. Ол хемчегларниң аразында бедик болгаш магадылалдыг дүжүттүң үндезини—суггаттыг чер ажылынче оныа киржигей салдынган.

Ол черле шын. Шынап-ла суггаттыг чер ажылын чогуур деңнелге тургуспайн чыткан, бистиң чуртувус ангы-ангы бойдус-климаттыг байдалдарынга тараа бүдүрериниң айтырыгын чеҥнишкиниг шиитпирлээри берге. Амыдыралдың көргүзүп турарын ёзугаар алырга, кайда-ла суггаттыг черлерни шын ажыглап турар болдур, ында дүжүттүң ниити чыылдазы ковудеп кел чоруур. Ооң чамдык чижектерни бистиң районнуң амыдыралынган көрүп болур. Ылаңгы «Күш-ажылдың хостуу» колхоз агаар-бойдузу таарымча чок 1965 чылда безин тарылга шөлдериниң хой кезиин суггат-биле хандырган, тараа культураларының гектар бүргүзүнден ортумаа-биле 23 центнер дүжүттү өстүрүп алган. Ол шыкаш «УТКА 25 чылы» совхоз—13 чыгаа центнер дүжүттү өстүрбүшаан, күрүнеге тараа садарының планныг онайлгазын күүседиринге улуг салымышкынны киргеш.

Бистиң районда ниитизи-биле 8390 гектар суггаттыг тараа шөлдери бар. Оларның иштинден 7630 гектар шөлдериниң суггат системазы ажыглаттынып болур кылдыр белеткеттинген. Бо талазы-биле улуг ажылды ылаңгы «УТКА 25 чылы» совхозтуң тараажылары кыганын онаалап демдеглээр херек. Ол ажыл-агыйның суггатчылары, механизаторлары инженер-гидротехник эш Есиповтуң башталгазы-биле соолгу он чылдың дүргүзүнүң кагдынган турган 2440 гектар тарылга шөлүнүң 170 километр узун дүрттүг суггарылга системазын өртекен чылын арыглап аштаан, ажыглалда киирген. Бо чылын ол шөлдерге 3 суггарылга бригадалары доктаамал ажылдап чазаан болгаш тарылга мурнунуң суггарылгазын бүргүн дооскан, ам вегетативтиг ийиги суггарылганы чорударынга белеткеннип турарлар.

Июнь 1-ге чедир районнуң ажыл-агыйларында ниитизи-биле 3697 гектар шөл баштайгы суггат-биле хандыртынган. Оларның иштинден ылаңгыя «Күш-ажылдың хостуу» колхоз 960 гектарны, «Пайырал» совхоз 950 гектарны, «Х Улуг хураа» колхоз 578 гектарны суггаган, ында тараа культураларын чажып тараан. Районнуң суггатчы тараа шөлдеринде 14 суггат звеноларының доктаамал ажылдаары-биле тургусчыгузаан, оларның иштинден «УТКА 25 чылы» совхозта Түлүш Агарбаа, Оюдар Серээжикпей оларның звеноларының дээре түңнелдиг ажылдап, түсүүе быжыглаттынган шөлдерин бедик шынарлыг суггат-биле хандырып шыдаан.

Ынчаарга тараа шөлдерин суггат-биле хандырарының херээнде чамдык кылдынган ажылдар-биле чергелештир, бистиң ажылывыста ам-даа улуг четпестерниң барын миннири чугула. Районнуң делгем тарылга шөлдут-ажыл-агыйларының бирээзи Жданов аттыг колхоз суггаттыг черлерни ажыглаар талазы-биле эң-не хожудан турар. Ында 428 гектар суггаттыг черлерниң чүгле 228-зин бо чазын суггаган чорук. Ук ажыл-агыйның удуртукчуларының, ылаңгыя кол агроном эш Сотпанның суггаттыг чер ажылын үнелеп көрбейн келгенин айтып турар. Ол шыкаш «Пайырал» совхоз Аймырлыг, Терезин шөлдеринде 2900 гектар суггаттыг черлерлиг турган, оларның чүгле 950 гектарын суггарып шыдаанын база-ла ол чылдагаан-биле тайылбырлаар апаар. Бо ажыл-агыйның суггарылга ажылынга хожудаашкынының еске бир чылдагааны—ында ийи кол буганың арык системазын техника талазы-биле шын эвес каскаңы болур. Арык буталарны чүгле чавыс черлерни тавартыг каскаңы-биле шоолуг эвес доңчугештерже-ле суг үнмейн, үргүлүү-ле чара теп келген. Ооң үлаңы-биле суггарылга кончуг оожум темп-биле чоруп турар. Бо талазы-биле кол буруу оны соора туткан организацияа—суг ажыл-агыйынга хамаарыр.

Бо чылын районда суг ажыл-агыйының түскай эргелелин (начальнигин эш Терещенко) түргускан белем-даа, бир суггарылга системаларын чөп ажыглаар, чаа системаларны тудар талазы-биле түс-түс ажыл-агыйларга од шоолуг-да дуза катпайн турарын демдеглевейн барып болбас. Ол эргелелдиң инженер-техниктиг ажылдакчыларының чер-черге чоруурааны, чүгле кол-коо буталарга суг хуваалдазын чорудары-биле ойлешкеш, суггарылганы билдилиг ажыглаарынче шугуг-ла кичээнгей салбайн турары ёкта таарышпас.

Республикада суг ажыл-агый болгаш мелиорация министерствозунуң ажылдакчылары бистиң районга келгеш, бо чугула деректи дээре организастаар талазы-биле практиктиг дуза көргүзериниң улуу, аңаа-ла эргилдир шапкылажыпкаш, хап чаңгылап турарын канчап таарымчалыг деп болуруа? СЭКП ТК-ның соолгу Пленумунуң шиитпирлериниң дүүштүр бо министерство бодунуң ажылын дарый эде тургузуп, чаа байдал-биле ажылдаар ужурлуг ус ам черле келген. Районда улуг суггарылга системалары болдур—Чаа-Хөлдүң Айлыырлыг, Терезин буталарын эдертикшилер болгаш куш-ажылчы чаа-чаа тиилелгелерже кыйгырып турар улуг өөрүшкү-дүр—деп ол чугаалады.

Иргит — хой урууларының иези. Бодунуң кады чурттап чоруур ажыл-биле кады, бодуң 12 уругну төрээш, оларны өстүрүп, кижизидеккеннер. Иргит Балчыт — Маадыр-ие. Оларның ондар, кыстарының чеҥиш — «Тээли» совхозта болгаш «Кара-Хөл» колхозта хойнулар, саанчылар, механизаторлар. Дөрт кижи эге болгаш дээди өөредилге черлериниң өөренип турар, а эң хейчери—оларның бажыңында, ам-даа чаш.

Иргит Сагдыларның күш-ажылчы кайгамчыктыг ёрес-маадырлыг чоруу кижиниң сагыш-сеткилин ханызы-биле сергедип, өөртүп келир болгаш оларның эртекең, оруу кымга-даа күш-ажылчы чижек болур. Оларга улам улуг чеҥнишкиннерни күзээр бис.

А АДЫГБАЙ.

УЛУСЧУ КОНТРОЛЬ САЙЫЛДЫҢ КЫЗЫ

КАМНАЛГА ДЭЭШ

Коммунистиг ниитилелдиң тургузуушкунуунга чеҥнишкиннерни чүгле күш-ажылдың будурукчулуунуң өзүлдезин хандырар эвес, харын курлавырларны билдилии-биле чарыгдаарындан база хамаарыжыр дээрзин бадыткаан-да херээ чок. Материалдыг хөреңгилерни, акшаны болгаш күш-ажыл курлавырларын камналгалыг ажыглаан түдүм-на, совет күрүне экономиказын хөгжүлүп, улустуң чаагай чоруун бедидер аргалыг болур. Ынчангаш камналганың чурумун сагыыр лозун амгы үеде улуг ужур-дүлүг.

Совет күрүне чурттала бажыңнарының болгаш будурүлге объектилериниң түдүүнче улуг сагыш салып, бистиң фонд деп адап турарывыс хой хөреңгини болгаш түдүг материалдарын үзүтел чок үлүрүп берип турар. Ынчалза-да чамдык түдүг организациялардың удуртукчуларындан түдүгүнүң фонд материалдарының четпезиниң дугайын эвээш эвес дыңнап болур. Соңгуда мурнунуң хуралынга эң улуг түдүг организациязы—материал-хандырыга организациязының төлээзи эш Ткачева Дээди Советтиң Напивалдар Советинге девүүтүнүң камнадыды эш Блиновага ол материалдар-биле хандырылганы эжиктиргин чагаан. Ол ындыг болуп-даа чалавас, чүге дээрге цемент, шифер, шыд, будуктар болгаш оске-даа чатернаалдар чедишпес болгай. Бир эвес ажыл-агыйкының турукчу-биле көөр болза, ол-ла түдүгчүлер ындыг материалдарның камналгазы дээш харыысалгазы шедерел билбейн турарлар. Шынап-ла бистиң практиктикавыста ажыл-агыйкы эвес, тотчеглекчи чоруктарның ам-даа хой фактылары — чамдык үлүрүтүкчуларның, болгаш ажылдакчыларның талазындан дландырган хөреңгеге ыны эвес көөр чоруктуг болдуруп турары хомудаачыг.

Чоокта чаа улусчу контрольдуң комиссиязы Сарыг-Септе түдүп турар чамдык объектилерни хынаан көрген. Топ девискээрде чурттала бажыңнарының ажылчын түдүгүлерының шөлдеринде болгаш эннелге түдүүвүүң участогунда түдүг материалдарын — манзаларны, вагонкаларны, шала рейкаларын, түүйбухарны, шыгжавайн, аңаа-ла бөле октаң турарындан олар үрелип, датталып, бүстүп турғын илереткен. Тайбың кудумчузунда чурттала бажыңының түдүүнга Кызыдан экелген шала рейказын чер болгаанга-да октаңнаныдан ол-чаъска үрелип, ажыглаар сандан үнген. Ындыг байдал чаанавыр цехтиң девискээринге база болган. Сарыг-Септе «Коммун-түдүгнүң» сентелге-түдүг өргелелиниң түдүг участогунуң девискээринде Кызылдың 62 дутаар көжүп чоруур механизастаттынган конвейазынга хамаарыжыр хой санныг үнелиг эт-херекселди тарадыр октаңналганган: автомашина, шанактар болгаш тергелер, үш кубометр цистерна, түдүг материалдары—манылар, хыртыннар, ийи тонна хире хөмүр даш, ажык оңгарларда ыйба-хүй болу берген чугайлар, багай шыгжаныныдан ажыглаар аргажок шуудан ийи тонна ажыг цемент.

Шак ындыг ажыл-агыйкы эвес чорук камналга дээш демиселче ажылчы чонну чүгле мобилизастап турар эвес, харын ажылга хөөн чок, бот өөжүргаар чоруктуг болдурүп, ооң түңнелинде улус ажыл-агыйынга улуг когаралды чедирип турар.

Чүгле улусчу контрольдуң комиссиязы хыналарны чорудуп, четпестерни илереткен соолгуже, участок мастери эш Сахаров материалдар шыгжаарынга ажыл-агыйкы эвес чоруун минип, оларны дарый чайладыры-биле хемчегларин ап эгелей берген.

Ол-ла бүгү чүүнүн дугайында чугаалап турарыл? Чүүнү-даа мурнунда даанган херээ дээш доктаамал харыысалгалыг болур чоруктуң чок болганының үржүү-дүр. Болуп долгандыр болуп турар ажыл-агыйкы эвес болгаш тотчеглекчи чорукка эптежии, ону болдурган кижилерге харыысалга хүлээтпейн, харын-даа безин сагындырбайн турары канчап-даа четпес. Ынчангаш шак ындыгларга удур шыңгыы хемчегни ап, камналга болгаш бар курлавырларны шын ажыглаары дээш бүгү үлустуң демиселин көдүрер үүрлүг.

СЭКП-ниң XXIII съездизи бешчыл таалазы-биле бодунуң шиитпирлериниң хөөрайларга болгаш кодээ черлерге кайгамчык улуг түдүгларны чорударын көрген. Ол дээрге түдүг материалдарын кайы хамаан чок тотчеглээр дээни эвес-тир. Ынчангаш түдүп турар участок болгаш объект бүрүүзүнге чаңгыс-даа чудук, түүйбу, соңга шилп, чугай, цемент болгаш кадаг чыдып калбазын, хамас барбазын дээш бүгү ажылды шак ынчаар тургузар үүрлүг.

В. И. Ленин «Үлүг эгелээшкин» деп ажылынга күш-ажылдың будурукчулуун бедидерин, пуд тараа, хөмүр-даш, темир болгаш оске-даа чүүлдер дугайында ажылчын бүргүзү сагыш салырын, оларның ол-ла бүгү дээш харыысалгалыг болурун чугулаан бижээн. Ынчангаш камналга дээш демиселдиң лозуну бүгү үлустуң соңгургалының аы-биле кезээде туруп келген болгаш артаадаа ужурлуг. СЭКП-ниң XXIII съездизиниң шиитпирлерин күүсетпишаан, кижиниң күш-ажылының тургусканы болгаш тургузуп турары бүгү-ле эң эки чүүлүн ажыглаар дээш, будурүлгениң иштики курлавырларын мобилизастаар дээш демиселди милилон-миллион совет улус улам-на калбартып турарлар.

Я. САВКИН,
Улусчу контрольдуң Каа-Хем районнуң комитединиң даргазы.

ЧИИК ӨРТЕКТИГ ЭЪТТИ, СҮТТҮ БЭЭР

Сарлык мал ажылын сайзырадырынга «Кара-Хөл» колхоздуң девискээри кончуг тааржыр. Колхоз чыл бүрүде сарлыктан бедик орулгалыг болуп, чиик өртектиг, эки шынарлыг эътти, сүттүг ап турар. Өртекең ажылагый чылында 40 чыгаа тонна эътти, 29 тонна сүттү сарлыктардан алган.

Сарлык малды өстүрериниң база ону ажаарынга иергежилдиг, ооң ажылынга хамы сонуургалдыг болгаш оларның ажы-чадын эки билир кадрларны шилип алырының чугулазын ол колхоздуң мурнакчы кадарчызы, чоокта чаа «Хүндүлелдиг демдээ» орден-биле шаңнаткан эш Сагды Сайын-оолович Иргит тодаргай чугаалап олурар.

Сарлык мал серинн тайгага болгаш даглыг черлерге тааржыр. Ажаар кижи оларны сывырып, кажаалап турбас. Олар бөгтарының тавы-биле эки одарлыг, суглуг черлерге мнак. Бүзүн от-сиген быжып келген үеде тайга эдектери, ишчик черлерге оларны күзедир болгаш семиртар.

Сарлык дээрге кандыг-даа бедик дагның ажээнден бажынче үне бээр азы хемче-даа кире бээр. Ындыг болганда, ону ажаарынга эрес, кашпагай кижилер негеттинер. Чогум кыжын сарлыкка чылыг кажаанның хөрээ°чок. Оларга кыры муңгаш, бадры чадагай, аңаа курган кажаа керек. Сарлык чазын мырыдай-ла мал баспаан ийлериниң арга сигенинге база тааржыр.

Сарлыктың төрүп турарының үезинде кадарчы кижи эң-не харыысалгалыг болур. Ылаңгыя часкы көгүрүү кирбес шыптар кыдыы, эңмек хаалар бадры, эң-не ыжык болгаш хүннээрек чылыг, даг арны болур черге оларны чазагладыр, сарлыкты аңаа төрүдери эң-не таарымчалыг. Кара-Хөлде ындыг чер — Билелиг. Сарлык төрүп чыдар үеде ооң чаныче барып, аңаа кижи көстүп болбас. Кижи көстүр болза, дезин чоруттар. Ооң шын төрүп алырын ырактан хайгаарап көөр болгаш төрүп чадай берген таварылгада чүгле барып дузалажыр, төрээн соонда курган черге орнун чайладып каар. Сарлыктың быжаазын канчаар азыраарын, ону незинден кажаа үзерин, төрээн сарлыктарны кажаа саап эгелээрин зоотехниктиң сүмеан-биле боттандырар. Ооң аарыыры-биле хөлбашкан айтырыг база ындыг.

Бо кыжын Кара-Хөлдүң девискээринге кыштың байдалы берге болгандаа болза, сарлыктар эки кыш ашкан, ам төрээн 50 сарлыктың быжаалары бүрүн менди.

Сарлыкты саарының нарын аргазын кадарчының аалының иштн Иргит Балчыт кончуг тодазы-биле ымнчаар чугаалады: сарлык төрээнинн соонда 20-25 хонганда сарлыктың быжаазын чоорту чаажыктырып, багап өөредир болгаш незин саап эгелээр. Сарлык аңаа инекке көөрде кончуг дошкун, бир дутаар төрээн эңдик хунажынларны саалдага чаажыктыр өөредири кончуг берге болган нарын, үзер-даа, тевер-даа. Бо талазы-биле кижилериниң дидим болган аваангыры, эрес болгаш кашпагай чоруу негеттинер. Сарлыктың эмин аңаа инектиниң эминиге бодаарга, дошпузу бичии быйыргын, холга тутпаннмас. Ынчангаш сарлыкты саары аңаа инектиниден берге болганда, саанчыларны чыл бүрү чаартып, халап-солуп болбас болгаш доктаамал кадрлар кылыр оларны быжыглаар херек.

Сарлыктың суду ускур. Ооң 100 литр судуңден 35—40 литр чедир сметаналы ап болур. Сарлыкты азырап, чемгерип турбас чүве болганда, ооң эдди-даа, суду-даа чиик өртектиг болур.

Колхозтуң мурнакчы сарлык саанчызы—Иргит Чээн-ооловна Балчыт. Ол ам 7 чыл ажыр аңаа саанчылап келген болгаш чыл бүрүде-ле бир баш саар сарлыкка онаалтыр сүт саап алырын көвүдедип келген.

— Колхозтуң сарлык ажылынга бистиң күш-ажылывысты бедик-биле үнелеп, чаазыктың бедик шаңналы орден-биле үргулларның адазын шаңнаалы— ол дээрге бистиң амыдыралывыста кажан бегээде үүгүдүрбас болгаш күш-ажылчы чаа-чаа тиилелгелерже кыйгырып турар улуг өөрүшкү-дүр—деп ол чугаалады.

Иргит — хой үргулларның иези. Бодунуң кады чурттап чоруур ажыл-биле кады, бодуң 12 уругну төрээш, оларны өстүрүп, кижизидеккеннер. Иргит Балчыт — Маадыр-ие. Оларның ондар, кыстарының чеҥиш — «Тээли» совхозта болгаш «Кара-Хөл» колхозта хойнулар, саанчылар, механизаторлар. Дөрт кижи эге болгаш дээди өөредилге черлериниң өөренип турар, а эң хейчери—оларның бажыңында, ам-даа чаш.

Иргит Сагдыларның күш-ажылчы кайгамчыктыг ёрес-маадырлыг чоруу кижиниң сагыш-сеткилин ханызы-биле сергедип, өөртүп келир болгаш оларның эртекең, оруу кымга-даа күш-ажылчы чижек болур. Оларга улам улуг чеҥнишкиннерни күзээр бис.

А АДЫГБАЙ.

Бурунгаарлавышаан

Кызыл-Тайганың кыры-биле машиналар маңнаар. Чүге дээрге бисте кайгамчык кижилер ажылдаар. Ол-ла хой үзериниң бирээзи Тока Сарыглар. Васильй Абдулгалиев, Николай Рубинов, Федор Поренко ышкаш чоргаарланыр мурнакчыларывыс хой. Оларның-биле ужуражырыл күзээр болдуңарза борта турарыңарга-да боттары четкилеп келир. Бирээзи чаа чүдүртүүлүг тур — деп, парторг чугаалаан, заводче углай бисти эдерткеш чорупту.

Чүгүл боду дүжүрер, «ЗИЛ-585» маркалыг машинаны серп адаанда тургузупкан аныяк ар бүзу бурулаан асфальтыны чүдүргеп тур.

Орук түдүүнүң баштайгы хүннеринден эгелээш мурнакчыларның одуруунга санадып турарларның бирээзи Тока Сарыглар ол болду. Чоллачы ажыл-херектериниң дугайын чугаалаан этеледи:

— Шеригден халажып келген дораан-на бо орук түдүүнга ажылдап киргеш, бөгүнге чедир шору чоруп тур мен. Маңаа келгеш өг-бүлелиг, ажы-төлүг-даа болдум. Бисте кезек кижи хүнүң-не бир километр черни асфальтылаарынга белеткээр, материалдарны соортур планныг бис. Ол хүзээлге эки күүсеттиишин турар. Чамдык хүннерде километрден ыракта ажа-даа бээр. Эгелээнин тончуузүге чедирбеске кайын боор. Орукту доозчур деп шиитпирлээри, кадайым-биле кадам ажылдап турар бис.

Автобазаның чоллачылары чүгле орук асфальтылаарында эвес, а Саян дагларын чагырарын уламчылап, бо хүнүерде 120 километрде орукту аштап чоруп орарларга чугула херектиг чүүлдерни соксаал чокка чедирип турар.

— Муруку одурүгә ажылдап турарларга чүк соортүүн коммунист Олег Михайлович ышкаш дуржулгалыг ооларга дагзып турар бис. Ындыг кижилер бисте хой—деп, автобазаның начальнигни Николай Кирилловичи Дворнов чугаалады.

Орук түдүгжуларын-биле кезээде кады кожуп чоруур автомүгүаш бар. Ооң дашгында «Лаборатория» деп бижээн. № 89 механизастаттынган колоннаның начальнигни Арвольд Семёнович Поворознюк ооң дугайын бисче база чугаалады:

— Орук түдүүнда хереглеп турар бүгү материалдар күрүне стандарты-биле дүжүр ужуулуг. Ынчангаш асфальт-бетон заводунга килган бүгү чүүлдерни борта хынаар апаар. Лабораторинның эргелекчизи Раиса Степовая, ооң дузалакчызы Тамара Сабенкова олар Ак-Довуракта бээр салган бүгү материалдарның дээжизин хынап келгеннер. Кедизи барып, Саян кырынга Абаза талазындан бисче кел чыдарлар-биле ужурашкан соонда ажылын доозар улуг.

Өг-бүлезин-биле кады бо чугула оруктуң түдүүнга баштайгы хүннерден эгелеп ажылдап келгеннериниң аразында хоорай ёзугу-биле кеткиген комсомолчу урут бааз тур. Ооң-биле чугаалажы бердивис:

— Кара-Сутта ураа келдиңер бе?

— Ак-Довурак — Абаза оруунуң түдүүнга чоокта чаа өөреними-биле келгеп мен. Харьковтуң автоорук институдунуң студентилери бел кижинин диплом мурнуңуң практикамын эртирери-биле чоруткан Ур болбаан-да болзу бүүсса орук түдүгжуларының-биле танышып, олардан хөйүү билип ап тур бис. Мен амдыызында лабораториида ажылдап тур мен — деп, Вера Власова чугаалады.

Орук түдүүнда ажылдап турарлардан инстптуттарда, техникумнарда бот өөредилге-биле өөренип, билиин бедидип турар мурнакчылар

Бистиң Төрээн чуртувуста

Таджикистанның мурнуу чүгүнде тараа культураларының кезилдези эгелээн. Куйбышев районнуң Ильич аттыг совхозунуң механизаторлары арбай кезилдезини организастыг чорудуп турар. Олар 8.500 гектар чернин тараазын ажаап алыр ужурлуг.

ЧУРУКТА: совхозтуң база бир дээре комбайнери Хайтали Раджабов тараа ажаап алышкынында.

СЭТА-ның фотохрониказы.

Ажылчын эр

«Кежээним мурнунда хүндү, чалгааным мурнунда кочу» деп чоннуң мерген үлегер сөзүн Эникпен Сендол үргүлчү сактып, кады ажылдап турган эштериниң мергежилин өөренип ап, ажылдап чораан, печник, бызаачы, даргач, дашчы түскай мергежилдерни шиңгээдип алган, ол ажылдарга мергежий берген. Ам ол 10 кижи составтыг аныяктар звенозуң башкызы өредип каан. Ажылга ынак, оналашкан херээнге харыысалгалыг ажылчын эрни колхоз баштаар чери эки күш-ажылчы көргүзүглери дээш хөй удаа өртектиг белектер-биле шаңнап келген.

Б. БАГЫТ-ООЛ.
Улуг-Хем районнуң «Х Улуг хурал» колхозу.

Конкурска Төлептиг ие

Айның сүт дег херели соңгаларның дозулуг кылаңнаш будулгаларын улам-на шинчи киир чайнадып турар ийи өрээл бажың эрткен-дүшкен кижилерниң кичээнгейин бо-ла хаара туда бээр. Бирде-бирде «сууда мен дег чараш, силиг бажың бар эвес» дээнзиг-даа. Ону кижилер үрдеп бээр көрүп, үрдеп бээр сонуургап келгеннер.

Кыдыын угулзалап туруп кылган соңгалар караңга эртенги хүннүң херели чап-чаа-ла ойнай бергенде, биезги онзагай бажыңны база катап топтап көре бердим. Ооң ол-бо талаларын чиңгир ногаан бүрүлерин саглаңнадыр чайгангылаан чодураа, тал, дыт, терек бүргээн, оларның чаагай чыдын сериин салгын чайгаар-ла чалап келир. Хаалгажыгаштыг ажыткаш арыг-силиг херим иштинче кире бердим. Ажыл-ишчи ие кижиниң холдарының буяны дораан-на сагындырып келди. Бажыңның ажиин сокладым.

— Чаа, киригер—дээн чымчак үн дыңналды.

— Экии, Тырлаа Күнчүңовна!

— Экии, экии!—дээш олурарынче ээлдек чалай-дыр.

Хүрең будук дозулуг, кылайтыр чодуп каан сандайга олуруп алгаш, бажың иштин сонуургап олур мен. Соңга караанда тарымал чечектер хүн херелинче хереп алган чараштары кончуг сергек-сагланып апарган турлар. Соңгаларны чечек хээлиг тюльдер каастап, шала кырынче холбейтир баткылай бергилээн. Чем шкавы, столдар, сандайлар боттарынга таарышкан түскай шывыгларлыг. Бажыңның ханалары болгаш дээвири ак тос дег чугайлаттынган, шаланы күзүңгүлендир дозулаан. Орус печкага хлеби чап-чаа быжыргаш марля-биле шып каан, чаагай чыды-биле бусталып чыдыр.

Аваызындан төрүттүнге-ле артык тудуу сөзү-даа чок, арга-меге чаңыдаа чок, хулумзуруун чажырбас, күзелин күүседип чоруур, хөглүг-омак, өрес-кежээ ие—Допчааның бажының дүгү көгүлдүр апарган, ооң шоваа характарындан ажылче далажып олурары илдең болурга үр шаптык катпазы-биле чугаалажып кириптим.

— Тырлаа Күнчүңовна! Ногаага каш чыл ажылдап турар силер?

— 1950 чылдан эгеледим, ам он алды чыл болуп тур-ла бо.

— Ам каштыг апарган силер, угбай?

— Бежен сес ийин.

— Колхоз баштаар черинден шаңнал-меңнел ап чораан силер бе?

— Колхоз баштаар черинден өртектиг шаңналдарны беш удаа четтирген мен ийин—дээш Тырлаа Күнчүңовна мени бажыңының ийиги өрээлинче кире берди. Оон ында чурук хоозунда аскылап каан хүндүлел бижиктерже айты-дыр...

Допчаа угбайның бажыңының ийиги өрээли кижини шынап-ла кайгадыптар: ол-бо талазында дөрт демир орунну хевир киир эткеш, чараштыр шып каан, оруннар артында хевистер ханада хере кактынган, сыртыктар, чемоданнар кырында салбактыг сарыг-шокар чадыглар. Өрээлдиң булуңунда ном делгүүру, ында кандыг номнар чок дээрил! Ненин бодуңдаа, ажы-төлүдээ ооң-биле угаан немеп, карак чырыдып, суртаал алган деп чүве билдине бээр. Стол артында ханада улуг көрүнчүк өрээлде бүгү чүвени хайгаараан таңныыл дег, болуңда дээжилей чурупкан турар. А ооң ийи талазында өг-бүлениң иштинии чуруктары шевергини-биле астыгылаан. Шалалар база-ла дилиндек хээлиг чадыглар-биле шыптынган.

— Бажыңыарның иштики-даа, даштыкы-даа херекселдери черле тергиин-не-дир аа?

— Чү деп чү дээр, шаавыс-биле саттынып ап-ла турар бис ийин, дүңмай.

— Чүңүң-биле?

— Күш-ажыл-биле. Күш-ажыл кижини каастап деп чүве бо ышкажыл...

— Тырлаа Күнчүңовна, эрткен чылгы түннелиңерни чугаалап берип болур силер бе?

— Чүге болбас боорлан, дүнмам. Каям, уруум, дөө кызыл папкавысты экелем.

Дашты үлдүрерип карталы берген кызыл папканы уруу иезинге ап бээрге, өөзу саазыннарны шалырадыр ажып, сан-чурагайларын адай берди.

Ол минутаның иштинде ооң сагыжынга өстүргени—мөңүң кызыл помидорлар, мажагар ак капусталар, мөчек көк огурецтер-даа кирип турган чадавас. Ногааларның дүжүдү өстүрүп алган рассадаларның шынарындан хамаарыжырын, баштайгы өөүмнериниден дүжүт алгыже чедир ажылдың өң-не бачымчымыжын ол угаады-дыр. Шынап-ла, ол ие чеже хире ногаа аймаан өстүрбээн, ооң буянныг холдары төрээн колхозунга чеже хире орулганы киирбээн дээр.

Допчааның хөй чылдаргы ажылы—ооң өөрүшкүзү болуп, амыдыралын каастаан. Коммунистиг өзүү-биле чурттаарынга, ажылдаарынга болгаш өөреникче чанчыктырган ооң алды ажы-төлү шупту культурлуг аажы-чаңга болгаш интернационалчы өзүга кижизиттинген, ең эки мөзү-шынарлыг кижилер-дир. Улуг уруу Калчанай—теве кадарчызы, ооң өөнүң өзээ Чаш-оол республиканың мурнакчы малчынары-биле кады Хүндүлелдиң демдээ орден-биле шаңнаткан. Фея Допчаа ногаада үш чыл парниктеп ажылдап турар, Николай Допчаа 10 класс дооскаш, шериг албаны эртирген, ам Калининградта кинотехника институдунуң тергиини, Каракыс Допчаа 10 классты дооскаш, ногаада ажылдап турар, Вера Допчаа амгы үеде Улан-Удэниң башкы институдунуң тергиини, Галина Допчаа Баян-Колдуң кежээки школазының 9 классының тергиини болгаш школада библиотека эргелекчизи.

Тырлаа Күнчүңовна чүге күшажылчы болгаш кижизидикчи ие эвес. Ол идепкейлиг хөй-иниичи. Улуг-Хем районнуң улус судунуң төлээлекчизи, социалистиг хоойлу-дүрүм дээш могаг-билбес демиселчи. Бодуң хөй-иниичиниң активчизи кылдыр көргүскен ең эки агитатор. Колхозчуларның өртүзүнге бай-шыырак болгаш культурлуг амыдырал дээш дүжүлгалыг суртаалчы.

Допчаа болуңуң хугайын мынчаар чугаалай-дыр.

— Ол харлыымда өскүс калдым. Ада-ием «сарыг тумаадан» шыдажыпайн барганнар. Феодалдарның дарлалының адаанга човуртап, хойнуң хоюткузу, паштың туткуужу болуп, караамдан чаш, хавваамдан дер ыравайн өзүп келдим. Чүгле совет эргечагырга меңээ аас-кежиин берген, улуг Ленин чуруттаарынга болгаш ажылдаарынга өөреткен. Ам ада партияның ачызында ажыл-ижим-биле каастанып, өөрүшкү-маңнайлыг, өндүр-чаагай чуруттап чор мен. Ынчангаш ажылга болгаш амыдыралга ынак мен.

— Огородунарның амгы байдалы кандыгыл, Тырлаа Күнчүңовна?

— Партияның XXIII съездизиниң шиитпирлерин амыдыралга боттандырар соруулга-биле алды парниктиң (ужу капустаның, ужу помидорнуң) рассадаларын олурткаш өстүрүп турар бис. Олар бистерни дүрген-ле чемиштиг шөлдерге олуртунар, чазагай чимизивисти бээринге белеп бис дээнзиг, бисче, «хулумзуруп» турар. Оларны ам дөрт гектар шөлге чара олуртур бис—дээш ол аразында чыглып келгени бригадазының кежигүннерин баштап алгаш, бистиң-биле байырлашкаш, ногаа шөлүнче хөглүүбиле углапты. Оларның чепсек-херекселдери эртенги хүнге чайнап, ынаар-ла кыланайнып бады барды...

Х. МААДЫР-ООЛ.
Улуг-Хем районнуң «Х Улуг хурал» колхозу.

Хайныышкынныг иште

«Большевик» көдээ ажыл-агый артелиниң колхозчулары СЭКП-ниң XXIII съездизиниң шиитпирлерин ажыл-херек кырынга боттандырбышаан, чаа беш чыл планының баштайгы чылында колхоз будурулгезиниң бүгү-ле адырларынга бедик көргүзүглерни чедип алыр дээш күш-ажылчы көдүлүүшкүнче хайныгып үнгеннер.

Колхозта партия эге организациязының бюрозу, кодээ Советтиң күүскому болгаш колхозтуң баштаар чери амгы үеде кол кичээнгейни часкы хову ажылдарынче болгаш чаагайжыдылга ажылдарынче угландырган. Колхоз бо чылын 2250 га черге тараа культураларын, 550 га черге ногаа, картофель болгаш мал чеми культураларны, ооң иштинде үнелиг мал чеми—кукурузаны 350 га черге тарыры хүлээлгеге көрдүнген.

Ам бо хүннерге чедир тараа культураларының 71 хуузу чаштыган болгаш ногааларның, картофельдиң, кукурузаның чажылга, тарылгазы кидин түлүк.

Колхозта партия эге организациязы часкы сезоннуң үезинде коммунистерниң күжүн шын таарыштыр хуваап тургузарынче кол кичээнгейни салган болгаш бүгү коммунистерниң 18 хуузу часкы хову ажылдарында хаара туттунган. Эрткен кыжын районнуң девискээринге хар чагбаанындан черниң шыгы барык-ла чок болган. Суггарылга ажылынче кол кичээнгейни үглөндырып, суггатчыларның материалдыг сонуургалын бедидип, мурнунда турган суггатчыларның хүнде суггарар нормазын кызырып, төлевирин өстүргей бис. Ол ышкаш суггатчыларның оргузунга социалистиг чарышты калбартып, ооң түннелдерин чогуур үезинде үндүрүп келгенивистен бо чылын бүгү суггатчыг черлерге тарылга мурнунуң суггадын чорудар аргалыг болган бис. Колхозта 1100 га суггаттыг черниң 850 ажыг газы бо хүннерге чедир суггартынган.

Бистиң механизаторларывыс болгаш суггатчыларывыс 1966 чылдың июнь 12-де болуур ССРЭ-нин Дээди Совединиң соңгулдазынга чедиишкинниг ужуражыр дээш база-ла бедиткен социалистиг хүлээлгелерни алган. Ховунуң ажыл-ишчилери тараа культураларының чажылгазын май 25-те, а ногаа, картофельдиң болгаш кукурузаның тарылгазын июнь 1-де бүрүнү-биле доозкан.

Боттарынга алган социалистиг хүлээлгезин ажыл-херек кырынга ак сеткилдиг боттандырып келген мурнакчы механизаторлар болгаш суггатчылар бисте хөй. «ДТ-54» деп тракторнуң чажылга агрегадының башкарыкчызы С. Октан-оол хүн нормазын 150—160 хуу күүседири чанчыл апарган.

Чер чарыкчылары Николай Сендаш, Донгак Амыр-оол, О. Матпай-оол олар хүн нормазын 140—150 хуу күүседип турарлар. Колхозта тургустуган дөрт суггатчы звеноларның аразында калбарган социалистиг чарыштың мурнакчызы Хомушку Седип-оолдуң звенозу колхозка суггат эгелээниңден бээр бодунуң звенозун организастыг башкарып, чаңгызы хөйү, хөйү чаңгызы дээш ажылдап келгенининг түннелинде суггатчы звеноларның аразында шилчир кызыл вымпелди бо хүннерге чедир быжыы-биле тудуп келген. Колхозка суггат эгелээниңден бээр Хомушку Седип-оолдуң звенозу беш хонук санында-ла суггарган черинин шынарыныи болгаш гектар талазы-биле өске звеноларның черлеринден оңза ылгалдыг болуп келген. Ол ышкаш суггатчылар Карасал Конгар, Ооржак Өвей-оол, Карасал Шагдыр, Иргит Дүмен, Донгак Кызыл-оол олар база-ла мурнакчыларның одуруунда.

Механизаторларның болгаш суггатчыларның социалистиг чарыжының түннелин беш хонук санында доктаамал үндүрүп, мурнакчыларга шилчинир кызыл вымпелдерни, өртектиг шаңналдарны доктаамзл тыпсып турар бис. Оларның оргузунга партияның агитас-массалыг ажылын бедик деңнелге тургузуп, көскү агитацияны, агит-хуудустарны, «комсомолчу прожекторну», ол ышкаш «Кым мурнаарыл?» деп сатиралыг арынны беш хонук санында чаартып, хүн-бүрүүн көргүзүглерин бижип турар. Механизаторларның болгаш суггатчыларның бүгү тала-биле таарымчалыг байдалга амыдыран-чурттаарының эргежок чүгүлээ байдалын тургускан. Хову туралза он демир оруннар-биле хандыртынган чурттаар барактыг, хүнүң ажылдап турар чүнар-бажыңныг, чем кылыр кухнялыг, чемненир залдыг столовалыг. Поварлар Хомушку Опаккыс, Хомушку Чечекмаа олар чемгенрикчилериниң сеткилин хомудатпайн, чылыг хүндүткелээн чаалап алганнар.

Моон-биле чергелештир бисте часкы хову ажылының темпизиниң ам-даа кудуузун чугаалаар херек. Ооң бир кол чылдагааны—тракторларның үргүлчү үрелиишкинге, туруушкунга таваржын, чамдык механизаторларның талазындан техниктиг ажаалдаларыны чогуур негелдезинге чедир кылбайн, инженер-техниктиг ажылдакчыларның талазындан хыналдапы суларадып, механизаторлардан кошкак негелдени салып турарында.

Ол ышкаш бо чылын «ДТ-54» мариалыг 7 тракторну Чадаананың «Сельхозтехниказынга» септеткен бис. Оларның иштинден 4 трактор колхозка барган хевээр үрелгеп чорук «Сельхозтехниканың» инженер-техниктиг ажылдакчылары техника септелгезиниң шынарынче кошкак кичээнгейни салып келгенин херечилеп турар.

Бистиң колхозчуларывыс Чөөн-Хемчик районнуң «Большевик» колхозунуң колхозчуларының совет эрге-чагырганын 50 чыл болур оюнга чедиишкиниг ужуражыр дээш үндүрген кыйгырыын ниин-биле детиниилаан, боттарының төрээн суурун ногавичыдар, чаагайжыдар талазыбыле чамдык ажылдарны кылган. Суурда 2,5 га хемчээлдиг шөлүг долгандыр херимээш ында янзыбүрү сорттуң 2100 дес ыяштарын тарып олурткан, чаа стадион тудуун ажыглалда киирген. Ол ышкаш контора-биле клубтуң аразында садты алгыдып, ында 1100 дес ыяшты тарып олурткан.

Культура амыдыралдың тудугларыы: 5 класс комплектилиг бир улус спорт залдыг школа, 20 орунныг чүнар-бажың, почта салбырынын, ийи квартиралыг башкылар бажыңының тудуу кылдынып турар болгаш ук тудугларны август бирниң бетинде шупту-зун ажыглалга киирген турар ужурлуг бис. Суурда тарыттынган ыяштарның ажаалда-суггарылгазынче кол кичээнгейни салып, ону ажаары-биле үш кижини колхозтуң счёду-биле тускайлап тургускан. Бо чылын суурну ногаанчыдып, чаагайжыдарынче чонну мобилизастаарынга коммунистер, кодээ Совет депутаттары Х. Сталй, О. Долума олар улуг рольду ойнааннар. Ол ышкаш маш олурткучулары С. Байыртыы, Х. Долума, Х. Серенмаа, С. Сериннээ олар хүн нормазын 130—140 хуу күүседип келгеннер.

Ам база бир чугула сезон—хөй кыргылдазының үези келген. Бисте ийи кезек черде 12—12 агрегаттыг хөй кыргыыр пунктуларның септелгези барык доозулган. Малдачыктер болгаш классировщиктериниң семинарын эрттирген. Ынчангаш ам кыргыкчыларның четчелээшкинин, оларның семинарын кылыры, кыргылданыр график планын дарый кылып, кыргылда пунктуларынга агитаторларны быыглап, кыргыкчыларның оргузунга социалистиг чарышты амдыгаштан эгелеп калбартып чорудары чугула.

СЭКП-ниң XXIII съездизиниң шиитпирлериниг сорук киргеи бистиң колхозтуң коммунистери болгаш колхозчулары чаа беш чыл планының бирги чылында боттарының мурнунда салдынган соруулгаларын доллур болгаш ажыр күүседир дээш бүгү күжүн бээринге харам чок дээраниге чигзиниг турбас.

С. ОЧУР.
Барыын-Хемчик районнуң «Большевик» колхозта партия эге организациязының секретары.

Монгуш Тоорук — Өвүр районнуң Солчурда көдээ магазин эргелекчизи. Ол эрткен чылдың браан саарылгазының планын 108 хуу күүседкен. А бо чылдың бирги кварталының планын база-ла ажыр күүседкен. М. Тоорук онаашкан ажылынга кызымаа чоруун көргүзүп, мурнакчы садыгжыга санадып турар. Күш-ажылга бедик көргүзүглери дээш «Күш-ажылчы шылгарал дээш» деп медаль-биле шаңнаткан.

М. Тоорук — Россия кооператорларының IV съездизинге баар делегат.

Чурукта: М. Тоорук.

Фотозу
С. Феоктистовтуу.

АКЫ-ДУҢМА ПАРТИЯЛАРДА

(Төнчүзү. Эгези 1-ги арыда).

МАР-ның социалистиг индустриалазациязының херээнде чугула үечадз дөртку беш чыл болур. Беш чылдың чылдарының дургузунда үлетпүрүүн ниити продукциязының хемчээли 1.7—1,8 катап өзер. Үлетпүр продукциязының немелде өзүлдезиниң чылда ортумак темпизи 11—12,5 хуу болур. Чаа беш чыл МАР-ның национал орулгазын 1960 чылга удур 30 хуу көвүдедирип көрүп турар.

Бодунуң илеткелиниг делегейниң коммунистиг шимчээшкининиң айтырыгларында хамаарыштыр чүве чугаалап тургаш, Ю. Цеденбал оон чаңгыс авиниң чугулазын демдеглеп, делегейниң коммунистиг болгаш ажылчын партияларының хөй пуруузу марксизм-ленинизминиң туружунда бижы-биле туруп, коммунистиг шимчээшкининиң хүрээленинде чөрүлдээлерни ажып эрттер, база ооң сырый каттыжыышкынын быжыглаар дээш могаг чокка туржун турар дээрзин айыткан.

Ю. Цеденбал америк империализмин болгаш ооң Вьетнамда агрессиязын шиитпирлиг буруу шапкан. Демисежип турар Вьетнамга деткимчени болгаш ажыктыг дузаламчыны көргүзери социалистиг чурттарның болгаш коммунистиг партияларның бирги чергениң интернационалчы хүлээлгези болу берген дээрзин ол медеглээн.

Моол улустуң кайгамчык тиилелгелериниң түннелдерин үндүрүп, МАР-га социалистиг пиитилелди тургузарының программазын айытканы эш Цеденбалдың илеткелиг съездиниң делегаттары болгаш аалчылар улуг кичээнгей-биле дыңнаан, дидимиттиг адыш часкаашкыны каш удаа үзе кирип турган.

Ооң дараазында съездиниң делегаттары 1966—1970 чылдарда МАРның улус ажыл-агыйын болгаш культуразын хогжүдериниң IV беш чыл планының талазы-биле МАРПниң XV съездизиниң директивиларының дугайында МАРП ТК-ның Политбюрозунуң кежигүнү болгаш секретары Д. Моломжамцының илеткелиг дыңнаан.

Бодунуң илеткелиниге моол улустуң үшкү беш чылда экономиканы болгаш культураны хогжүдер талазы-биле чедип алган улуг чедиишкиннерин ол демдеглээш, Моломжамцының медеглээни болза, дөртку беш чыл планы МАРП-ниң чаа Программазы—Моолга социализмни тургузарын доозар талазы-биле төөгүлүг соруулгаларны боттандырарынга чугула үе-чада болур.

Дөртку беш чылда национал орулга 30 хуу хире көвүдээр дээрзин илеткелчи демдеглээнин: кодээ ажыл-агый бүдүрүлгезиниң ниити хемчээлин 38—40 хуу көвүдедирип бодап турар. Беш чыл дургузунда үлетпүр продукциязының ниити хемчээли 70—80 хуу көвүдээр.

МАР-ның ажылчы чоннары боттарының шылгаттынган дайынчы авангарды — МАРП-ниң удуртулгазы-биле, дөртку беш чыл планын чедиишкиниг күүседир дээш демиселди калбартпышаан, Моолга социализмни тургузарын доозар талазы-биле төөгүлүг соруулгаларны боттандырарынга чаа-чаа кайгамчык тиилелгелерни чедип алыр дээрзинге быжыг бүзүрелин Төп Комитет илергейлеп турар деп, Д. Моломжамц илеткелиниң түннелинде чугаалаан.

ЯНЗЫ БҮРҮ ДИПТЕРДЕН

Ажык чок базым

ЛОНДОН. (СЭТА). Мурнуу Вьетнамның чагырыкчы генералдары боттарының хүнтаазының составында хамааты он кижини киирген. Ол дугайында дугуржулга генералдарның болгаш сарыг-шажыпчыларның аразында эрткен неделяда чедип алдынган. Ынчалзажок. Рейтер агентилелдиң корреспондентиниң Сайгондан дыңнатканын ёзугаар алырга, генералдарга удур сарыг-шажыпчыларның чорудуп турары чүгүлдүр кампанияны доожургадырда ол базым генералдарга дузалап шыдавас деп Сайгонда иниги саналонал мындыг болуп турар. Хүнтаның чаа кежигүннериниң аразында католиктериниг болгаш сарыг-шажыныың чамдык секталарының төлээлекчилери бар, ынчалза-даа Киниң чалча чазаанга удурланып турар сарыг-шажыныың каттышкан хүрээхиндиниң баштыңнарындан чаңгыс-даа төлээлекчи чок. Сарыг-шажыпчыларның кол негелдези чүл дээрге Киниң болгаш Тхиеуну дүжүрер чорукту негеп үргүлчүлээри болуп турар.

Хүнтаның составын калбартырыы айтырыгларынга шериг болгаш сарыг-шажыпчы кижилериниң аразында чөрүлдээлериниң фактызын демдеглевишаан, корреспондентиниң айтып турарын ёзугаар алырга, генералдар болүүнге удур демиселдиң чалгыы база дагыи диргелип үнер кылдыр Сайгонда хайгаарактчылар чаңгыс эп-сеткилдиг баш удур чугаалап турар.

Моолга чер ажылы бүрүнгү шагда тыптып келген. Ынчалза-даа тарылга шөлдериниң хемчээли мырыңай чөгенчиг турган. 1959 чылдың сөөлүнде кыска хуусаада 500 мың гектар ажыг тарылга черин шиңгээдип алган. Кызыл-тас, көк-тараа, арбайның дүжүдү элээн бедээн.

Хой чүс чылдыг төөгүзүнүң дургузунда МАР-ның чер ажылдыглары чуртун тараа, картофель, ногааларбиле эң-не башгай хандырган.

ЧУРУКТА: МАР-ның Күш-ажыл Маадыры Долгор. Ооң удуртқан ногаа бригадазы капустаның бедик дүжүдүн өстүрген.

СЭТА-ның фотохрониказы.

1098-ти

ХАНОЙ. (СЭТА). Вьетнамның улус армиязының агаардан халдаашкынга удур кылгалалының кезектери июнь 5-те Куанг Бинь можуга ийи америк самолётту аңдара аткан. Май 28-те болгаш июнь бирде Нгеан можуга база ийи америк самолётту аңдара аткан. Ынчангаш ВДР-ниң девискээринге аңдара аттырган америк самолёттар ам 1.098 четкен.

Арга-арыгны хамгалаары — бүгү ниитиниң херээ

ӨРТ АЙЫЛЫН БОЛДУРБАС

Чаданаанын хөмүр даш разрезинин чолаачызы Николай Размета ай санында эки түнелдиг ажылдап турар.

ЧУРУКТА: Н. Размета.
Фото С. ФЕОКТИСТОВТУУ.

Чайын өрт айылын болдурбас чүрүмнарны сагыры бүгү-ниитиниң үдээлгези болур. Өрт күрүнениң болгаш хамаатыларның өнүжеренгилиниг улуг когарадларны чедирип турар. Хоорайларда, суурларда, фермаларда, хову тургларында болгаш кыштагларда бок, өдек-көргең, оваалап каан савар, сиген болгаш өске-даа чүүлдер чайын кургаап, өрт айылын болдурарынга белен апаар. Арга-ыяш ишингге өрт болдурар чүүлдер көвүдээр. Ынчалза болганда кижи бүрүзү черемчилелдиг болуру чугула.

Моон мурнунда чылдарда Тыва республиканың девискээринге өрттер болгулаан. Күрүнеге, хамаатыларга улуг когарадларны чедирип келгенин үттүп болбас. 1965 чылда «Кок-Тей» совхозка, Каа-Хем районнуң Бойровка суурунга өрттер болгулаан. Ол өрттерниң үнген чылдагааны уруглардан болган. «Кок-Тей» совхозтуң сараатган каан саадыгга уруглар ойнап турган, от салыпкан. Бойровка суурнуң чурттакчызы Борисенко уругларын бажыңынга ээп каапторга, бажың чанынга оваалап каан сигенге ойнап турган, өрт болдурганындан Борисенконуң бажыңы шуут өртенген. Бо чылдың апрелинде «Суклак» совхозтуң фермазынга өрт болган, ол өрт бала-ла сараатган каан сиген кыпкан өскээн. Өрт ишек кажаазынга тоокпулап чорда өжүргеп. Бир эвес өрттү өжүрер талазы-биле шиитпирлиг хемчег албаан болза, ишек кажаазы өртенип, совхоз улуг когаралга тавар-кыр турган. Ол кажаага дыка хөй ишек турган.

Шагның эки үезе—чайын хамаатылар, эң ылаңгыя элээн уруглар, ооллар поодтар кылып, суг эдерип балыктаар, арга-ыяш иштин кирип каттаар, мөөгүдээр апаар. Өрт болдурбас дээш черемчилелдиг болуру чугула. Олар кылып, от кывыскавда ону өжүргеп, суг куткап чорууру кижи бүрүзүнүң үдээлгези болур. А чоруп турган үезинде таакпы тыртып, от шаккаш серегизин болгаш таанпызын ылап өжүргеш октаар херек.

Чөөн-Хемчик болгаш Бай-Тайга районнарның колхозтарының болгаш совхозтарының мал кыштаглерынга бо чылын өрттер болгулаан. Ажыл-агыйларның удуртукчуларының, малчыннарның харыысалга чогу-биле, отка кыйыгыр чүүлдерни арыглап аштаваы-биле өдек-хонаштарга өрт болуп, ажыл-агыйга улуг когаралды чедирип турар. Өдек-хонаштарны, чурттакчылыг черлерни ары-шеверлер тургузар, өрт айылын болдурбас дээш доктаамаал аштап арыглап, болдүнгеп, отка кыйыгыр чүүлдерни мрадыр сөөртүп узуткаары чугула.

Өртке удур органның ажылдакчылары республиканың чамдык районнарыгга хынаалга чоруткан. Бин-Хем районнуң «Өөк» совхозунда, Барыын-Хемчик районнуң «Барлык» совхозунда, Чадаавада тараа хүлээп алыр черде өртке удур болуктер эки ажылдап турар болгаш өрт өжүрер чеңсек-херекселдер магадылаттынган. Республиканың ажыл-агый черлеринде болгаш албан организацияларында өртке удур хемчеглер талазы-биле организастыг хемчеглер алдынып турар болза-даа, чамдык районнарда, ажыл-агый черлеринде улуг четпестер харыысалга чок чоруктар барын ыыттавайн эртип болбас.

Улуг-Хем районда «Улуг-Хам» совхозтуң директору эш Моксеев, Жданов аттыг колхозтуң даргазы эш Дүгүр-Серен, Чөөн-Хемчик районда «Чыраа-Бажы» совхозтуң директору эш Аржаадай, Бин-Хем районнуң баштаар черинин даргазы эш Хомутов, Кызыл хоорай Советинде «Суклак» совхозтуң директору эш Середкин, Сут-Хөл райбоонтуң баштаар черинин даргазы эш Орлов олар өртке удур хемчеглерни багай организастап, күрүне хөреңгизинин камгалалывче кичээнгейин кошкак салып турарлар. Бо ажыл-агыйларның девискээрлери аштатымаайн турары-биле отка кыйыгыр, өрт айылын болдурутар чүүлер оларның девискээринде мөөнеттинде бергеи чылдары хынаалдаан илерээн. Чамдык ажыл-агыйларның тараж, мастерсказы арыглаттынмаайн турары отка кыйыгыр бергеин, үе дээш ишкаш чүүлдер өрт айылын болдурар хире байдалды тургузуп турарын удуртукчу ажылдакчыларның, ында ажылдап турар кижилериниң, ылаңгыя инженер-техниктиг ажылдакчыларының ынчаннгейге албайн турары хомудаанчыг.

Өрт айылынга удур хемчеглер талазы-биле чер-чер Советтериниң күскомнары чугула рольду ойнаар, сессиларга, күскомнарның түралдарынга өртке удур хемчеглерни чугаалажып, ыяавыла күүседир шиитпирлерин үндүрүп турар. Совет эрге-чагырга организарының өртке удур ан турар хемчеглерин ажыл-агый болгаш албан черлеря, оларның удуртукчулары болгаш бүгү ажылчы чон чугаа чокка күүседир ужурлут. Оон күүседелгинин хынаалдазын өртке удур организарның ажылдакчылары болгаш ажыл-агый, будуруге черлеринде өртке удур болуктер хайгаарадыр хүлээлгелиг.

Бистиң республиканың бойдус байлаа—арга-ыяшка өрттер болгулаан, күрүнеге улуг когаралды чедирип турар. Арга-эзэмнерге өрттүң үнүп келир чылдагаанын чаңгыс. Анаан, коттаан, тооруктаан кижилер, поход кылган улус одаг кылгаш, өжүрбейн каапторындаа, таакпы тырткаш серегизин, таакпызыны өжүрбейн октаптарындаа от хөреңгээш улуг өрттер үнүп, ында делгем девискээрнин ыяавы үзүткаа каар. Шагның кайы-даа үезинде чер чоруп чоруур кижилер өрт болдурбазының салыыр-дүрүмүн ышнгыы сагыыр ужурлуг.

Бойдустуң байлаан, күрүнениң хөреңгизин камгалаар талазы-биле СЭКП-ниң XXIII съездиниң чугула соруталарыны салгаа. Бистиң партиниң шиитпирлерин амыдыралга боттандырары совет улустуң кезээде ыяктыг үдээлгези болуп келген. Ниитиниң социалистиг өнүүзүн камгалаары ССРЭ-ниң Конституциязында бижыглаттынган болгаш ону камгалаары хамаатыг бүрүзүнүң үдээлгези ыядыр көрүнүп. Ындыг болганда өрт айылын болдурбазы, күрүнениң хөреңгизин өрттен камгалаары совет ламаатыларының дорт үдээлгези болур.

С. КУУЛАР,
Тыва АССР-ниң Хөй-ниити коруи-чүрүм камгалал министерствозунуң өртке удур кылдыгының инспектору.

ТОЖУ-ТАЙГА ОРАНЫ

Тываның арга-арыг күрүзавырының барык чартык кезии Тожу районда мөөнеттинген. Эң эки шыңарыг ыяштар ында өзүп турар. Эрткен чыл каак болганындан Тожуның тайгаларында үзээн каш өрттер болгулаан. Чүге Күгар деп хемниң үнүнге безин 2000 га арга-арыг өртенген. Анаа тур-ган тооруктуг күдүзээрден Сыстыг-Хемниң чурттакчылары тооруктап турган болза, ам ында амыдырал чок, өртең төөттер арткан. Бо ыглаанчыг болдунуқын кемнер болганы?

Күрүнениң Сыстыг-Хемде өзүк-тывыш ажыл-агый черинің ажылчыны М. Чөпшин хөй тооруқ чыып, олча-ажык тываның бодаашы, харааңдысын чоруткан, башкөй алган каналарын долдуруп алаш, ам-даа шоодайлар немей алыр дээш чоруктарда, кывыскан одаан өжүрбейн барган. Оон түңнелинде өрт үнген. Бир ай үргүлүлээн ол өрттү өжүрериңге күрүнениң хөй акша-хөреңгизин үнүүрүп. Хөй санныг кижилерни чогуур ажылынаан чартыктырган. Тожу районның улус суду Чащинкин херээн көргеш, күрүнеге чедирген когаралы—3676 рубльдиг эзиттирер кылдыр шиитпеп.

«Совет Тыва» колхозтуң хойнузу М. Серен бир хөй өзүк бээрге, ону ветеринария эмнелиминиң сүмезиин ээрлаар өрттедип турган. Өрт үндүрүгениңден 30 гектар чер кыскан. Оон чедирген когаралы 101 рубльди төлөөр дугайында шиитпирни районның улус суду үндүрген. Тоора-Хем суурнуң чурттакчылары А. Малышев, В. Попов болгаш өскелер-даа балыктап чораан, өрт үндүрген. Олар база-ла чедирген когаралын төлээр үезүрга таварышкан. Чүге эрткен чылын Тожу районга өрт үндүрүгени дээш 7 кижиниң суд харыысалгазынга киргеен.

Өрт кыскаңда ону дораан өжүрериңге албан организацияларның черлерга кизэнгейни үгландыгаар ужурлуг. Күгар хемге болган өрттү өжүрериңге Сыстыг-Хемниң өлүк-тывыш ажыл-агый чери озалдап кирген.

Тожуның арга-арыглыг тайга, сыннарында ам-мең көвей. Чүгле эрткен чылын район ында ажылдары 337 мың рубльдиң өлүүн күрүнеге дужаавен. Улуг-Хем ыяш ажыл-агый черинің Ырбан участозунуң ажылчыннары Тываның тудуглаарынга 625 мың кубометр тудуг материалдарын белеткеп, салдадеп бадырган. Бо санныг хоорга улам улгадыр дээш чүве бил-дингир. Ынчангаш бойдустуң од эртүве байлаан камгалаарынче районнуң хөй-ниитиниң кичээнгейин доктаамал үгландыгаар ужурлуг.

М. АХМЕТЗЯНОВ,
үндүрүүчү-хайгаракчы.

КУРТТАРНЫҢ АЙЫЫЛЫ

Чыргакымың тайгаларынче кым үнүксевес боор. Шынаа-ла «Чыраа-Бажы» совхозтан Улуг-Биче Чыргакылар тайгазынче экскурсиядан кыдып көрээл.

Сеин эгезинде терек, дыт, чодураа, кызыл-кат, иней-караа, чыжыртана, ак, кара талдарның, хадың, хараганнарның, от-сигенниң, чечектерниң чыды-биле холушкан кайгамчык чаагай арыг агаарны уткуур. Оон өрүзедир пеш, шивя, хадыл, шарлап, чойганнарның чыды база бүгүдеге каттыжып кээрге кижи аймаарай бергилээр болгай.

Арга-ырыгның чүүш-базын куштары семээ аян түдүлар. Болганчок-ла Чыргакы хемниң ортузунга дыштанып, сериптеиин турар саржык-аныктерге бо-ла таваржы бээр бие. Чоргаар сыын севче төгерик каректары-биле кайгагылаш, аргазынче кире бээр. Орайтазында Карааты Шивиниң, Ак-Элдиң, Элдиг-Хемниң мажаалайлары сээн адың хойлуп «баштактангылаар» болгай.

Шуптуг-да тайгада. Селбегер пеш тооруктарын сөңдээр, арга иштинче киринде көк-кат, киш-кулаа, чадаңкат сеңээ базым бээнин бастырбайн баар, орта хүнээзинде ол. Долаана чиңиде, оон тенн кадалганын бээнин эвербейн баар сен. Чыжырганаанын хандыгынга, сеп хамаан чок, хоптактаан адыг бээнин сегий бээр. Даглар адектери барба, честек-каттарга туттурганың ол, а ол алдын холдазында, күлаш кадыргыны үштүп эккээр сен. Өдүрек, кастар, дуруланың мыдыннығ аялгазы аян түдар.

А чечектер? Кандыызын чок дээр сеп! Оларның чыды аарыг кижиниң эккиртиптер, кырган кижиниң аныякпыптар, аныяктарны хөгдедир.

Чыргакы тайгалары дээрге кайгамчык арыг агаарлыг, байлак оран. Кым аңаа өөрүвейл? Чай келиргеле, чүк-чүктеп малчыннар, чылгычылар, геологтар, хойжулар, тудугжулар Чыргакыларның бажыңга чедир чайлаглай бээрге, пенсионер, коммунист кырган Дамчай бодунуң өөрү-биле оларга почта чедирип, бүгү делегей-биле оларны танышпырар.

Чыргакыжылар төрээн тайгазынга кедергей-ле ынак. Ынчалза-даа ында, бистиң чаагай, байлак тайгавыстың коргунчуг дайзыны тыптып келген. Сөөлгү каш чылдар иштинде иогаан үнүштериниң, от-сигенниң дайзыны «торгу аргыкчызы» (шелкопряд) дээр хораглыг куртгар кайгамчыктыг тайгавысты хоозурадып турар апарган.

Ол дээрге хемчээл чок хоптак, хүнде он-он километр черин эртип каапгар курттар-дыр. Оларның улуг ажыл-агыйынга хорааы кедергей улуг. Оларның эрткен черинге от-сигген сөргара кадың калган, кат-чимизи, ыяштары кургай берген өлүг арга артып кээр.

Арга-арыг бистиң кадыкшылымыстың кол үндезини, оон ачызы-биле арыг агаарны тынып, кадыкшылывыс эжикиндир турар бис. Ынчаарга ол коргунчуг дайзын-биле канчаар демиселшее чогуурул?

Чоокта чаа, апрель 27-де, үнген «Советская Россия» солунда К. Долженкийниң «Арга-арыгны кыымскаактар камгалап алган» деп чүүлүн номчудум. Авторлуң бижип турарын-биле алырга, Волгоград областтың арга-арыын кыымскаактар камгалап алган. Бистиң бичиимнеттен тура билириивис кыызы-сарыг кыымскаактарывыс аан. Олар курттарның өзүл, төрүүрүн болдурбас.

Элээн каш артем-шиичилел иштерттуларны кыымскаактарны арга-арыг хоралакчыларының-биле демиселге ажыглаарын сүмелеп турар. Кызыызарыг кыымскаактар бар черлерге дайзыны «торгу аргыкчызы» (шелкопряд) дээр хораглыг куртгар кайгамчыктыг тайгавысты хоозурадып турар апарган.

Ол дээрге хемчээл чок хоптак, хүнде он-он километр черин эртип каапгар курттар-дыр. Оларның улуг ажыл-агыйынга хорааы кедергей улуг. Оларның эрткен черинге от-сигген сөргара кадың калган, кат-чимизи, ыяштары кургай берген өлүг арга артып кээр.

Арга-арыг бистиң кадыкшылымыстың кол үндезини, оон ачызы-биле арыг агаарны тынып, кадыкшылывыс эжикиндир турар бис. Ынчаарга ол коргунчуг дайзын-биле канчаар демиселшее чогуурул?

Чоокта чаа, апрель 27-де, үнген «Советская Россия» солунда К. Долженкийниң «Арга-арыгны кыымскаактар камгалап алган» деп чүүлүн номчудум. Авторлуң бижип турарын-биле алырга, Волгоград областтың арга-арыын кыымскаактар камгалап алган. Бистиң бичиимнеттен тура билириивис кыызы-сарыг кыымскаактарывыс аан. Олар курттарның өзүл, төрүүрүн болдурбас.

Элээн каш артем-шиичилел иштерттуларны кыымскаактарны арга-арыг хоралакчыларының-биле демиселге ажыглаарын сүмелеп турар. Кызыызарыг кыымскаактар бар черлерге

Бүгү Тываның ажылчы чоннарын чаңгыс ээп-биле Төрээн чуртувустуң эгээртиимее улуг байлаан камгалаарынче киришпээлиңер!

Б. ДОҢГАК.

Черле таарышпас

Ныызылдың «Төре-Хөл» колхозунуң девискээрин аргаарыт талазы-биле республиканда эң байлак черлеринің бирээзин. Ынчалза-даа Кунгуртуг суурнуң долгандыр турар неогаан ыяштыг кам-хайыра чогу-биле үрегдеп турар таварылга бар. Чижээ, суурдан 2 км черде неогаан булуңну үрегдевес дугайында шиитпир турда-ла, аңаа одаар ыяш белетиээри-биле чылдың-на ажылдап келгенинің түңнелинде, ам ында чүгле наш самныг дыттар арткан. Аңаа чаш ыяштыг тараан-даа болза ыяш сөөртмем трактөрлөр болгаш машиналар ону өлүр бастырып турар.

Бо талазы-биле чогуур ажылды лесник эш Доржуй чорудар ужурлуг. Суур чанының неогаан зоназын бо хире үрегдеп турда, лесник Доржуй ону эскербейн турары канчап-даа таарышпас. Ныызыл лесхозунуң ажылакчылары тургустунган байдалды хынап-даа көрбес, харын лесник Доржуйну эмн ажылдыг кижи деп мактап турары херектиң шынынга дүүшпейн турар.

С. СЕДИП.

Кижининң дүжү

Ынчангаш чоруттунган шинчилел ажылдары дүш көөру, маанын ангыланы участоктарының аңаа-ла бир согуушкуннары эвес, а тынары азы хан эргилээн ышкаш, организминиң ындыг тускай онзагай ажыл-чорудулгазы деп чүвени тодаргылы турар. Чамдык эртемденнер дүш — үйгу база олуг чоруруу ышкаш организминиң ындыг үшүү байдалы деп санап турар. Үйгу болгаш олуг чоруруу ийи анагы байдал эвес, а маанин идепкейлиг болгаш идепкейлиг эвес ажыл-чорудулгазы деп бир чамдык эртемденнер санап турар. Кумыннын үдуруу чамдык таварылгага кижиниң олуг чоругурунган артык идепкейлиг байдал-даа болуп болур.

Кижиниң күш кыынын удуй бээрни болдуруп турар маанан чамдык бөлектериниң бары дүш үйгудан хамаарыла чок, а долгандыр турар чүүлдерден хамаарыжыр деп бодалы бадыткап турар.

Шинчилелдер хөй-хөй чаа айтырыгларны тывылдырып турар, а кажан бир шагда чамдык нерви аарыларын дүш-биле эмнээр-даа апаар чадавас.

(ШМА).

Дириг амытаннар дүжээр бе? Бүгү-ле дириг амытаннар дүжээр болгаш күм кыынып удуурун тодаратган.

Ынчангаш чоруттунган шинчилел ажылдары дүш көөру, маанын ангыланы участоктарының аңаа-ла бир согуушкуннары эвес, а тынары азы хан эргилээн ышкаш, организминиң ындыг тускай онзагай ажыл-чорудулгазы деп чүвени тодаргылы турар. Чамдык эртемденнер дүш — үйгу база олуг чоруруу ышкаш организминиң ындыг үшүү байдалы деп санап турар. Үйгу болгаш олуг чоруруу ийи анагы байдал эвес, а маанин идепкейлиг болгаш идепкейлиг эвес ажыл-чорудулгазы деп бир чамдык эртемденнер санап турар. Кумыннын үдуруу чамдык таварылгага кижиниң олуг чоругурунган артык идепкейлиг байдал-даа болуп болур.

Кижиниң күм кыынын удуй бээрни болдуруп турар маанан чамдык бөлектериниң бары дүш үйгудан хамаарыла чок, а долгандыр турар чүүлдерден хамаарыжыр деп бодалы бадыткап турар.

Шинчилелдер хөй-хөй чаа айтырыгларны тывылдырып турар, а кажан бир шагда чамдык нерви аарыларын дүш-биле эмнээр-даа апаар чадавас.

(ШМА).

«Бойдус» деп журналга медицина артемнериниң кандидады Э. Рутманның «Дүш көөрүнүң дутаймында чаа ажыглыышкыннар» деп чүүлү пардаттынган. Парлалганың чаа чүүлдер агенствозу оон допчуларын номчукчуларның кичээнгейиниг бараалгадып турар.

Чоокку үеге чедир-ле дүштү кижиниң организминге ындыг-ла улуг салгар чок, ханы үйгу үезинде кижиниң хүндүс көрген чүүлдериниң сагышка кирип келири деп санап турган, а сөөлгү чылдарның шинчилелдери ол шуут-ла ындыг эвес. Кижи бүрүзү дүштү көөр, уламаш оттуп келгеш элээн үе эрткенде база катап удуй бээрге, база катап анаа чүүлбүрүү дүштер дүжеттинер деп түвени коргускен.

Ону канчап ынчаар тодаратканыл? Амгы үеним эртеми кижиниң бажыңың маазынын ажыл чорудулгазын хынаар аргалыг болуп турар. Кижи ажылдап турда, маазынын ажыл-чорудулгазы аажок күжениишкинниг, а удуй бээрге, ол оожургап, таамчырай бээр болуп турар. Ынчан кижиниң тыныжы, судалы, шыныыннары сударай бээр. Ынчангаш маанын ажылын ону барымдаалап база тодарадып болур-дур.

1953 чылда америк эртемденнер А. Азеринский биле Н. Клейтман олар удуп чыткан кадык кижиниң маазынын ажылын хынап, оон тыныжын, хан-дамырының, судалының, шыныыннарының согарын, карактарының көөрүн хайгаарап турган. Ыш, шөлээн үйгу үезинде маанин ажылы удувайын турганы-биле доктаамал үгландыгаар ужурлуг.

Дүштү үргүлчү көөр чорук кижиниң организминиң база ажыл-чорудулгазы-дыр деп бодалы тывылыргаан. А бир эвес кижи дүжевес болза, оон организминиң ажыл-чорудулгазы үредир бе?

Кезек кижиниң чыып алгаш удуруп, олар дүжей бээрге-ле оттуруп, Хемниң мажаалайлары сээн адың хойлуп «баштактангылаар» болгай.

Шуптуг-да тайгада. Селбегер пеш тооруктарын сөңдээр, арга иштинче киринде көк-кат, киш-кулаа, чадаңкат сеңээ базым бээнин бастырбайн баар, орта хүнээзинде ол. Долаана чиңиде, оон тенн кадалганын бээнин эвербейн баар сен. Чыжырганаанын хандыгынга, сеп хамаан чок, хоптактаан адыг бээнин сегий бээр. Даглар адектери барба, честек-каттарга туттурганың ол, а ол алдын холдазында, күлаш кадыргыны үштүп эккээр сен. Өдүрек, кастар, дуруланың мыдыннығ аялгазы аян түдар.

А чечектер? Кандыызын чок дээр сеп! Оларның чыды аарыг кижиниң

ЧУРУКЧУНУҢ ХҮЛҮМЗҮРҮҮ

В. Волченковуң «Тудуш тос көпеестер», «Ындыбирек ийи таныыл» деп шоодуглуг чуруктары.

ЧАЗЫЛАРНЫҢ АҢЧЫЛАРЫ

Бөрүлериниң турлагжыыр, төрүүр черлерни Тожуның анчызы Б. Дээзингир эвдевес. Чазын хар чаапкан хүннерни ажыглаап, бөрүлерни үвүгүрүнге чедир истеп чедип азы харагатта, ыяш будуунга, шыргайга бөрү дүүн чаңын издинин дүжүп калганы көрүп турган. Майда бир улуг бөрүнү база 8 бөрээктү өлүргеп. Маады Долгар. Ак Шыңгылай бир эвено өөрү-биле 13 бөрээктерни узуткаан.

А. ДОРЖУ.

Редактор К. К. КУДАЖИ.

КАЙНААР ӨӨРЕНИРИЛ?

ТЫВАНЫҢ КӨДЭЭ АЖЫЛ-АГЫЙ ТЕХНИКУМУ 1966—1967 өөредилге чылында өөренирилер хүлээп алырын чарлап тур

Очный салбыр	Өөредилгенин хуусаазы	Заочный салбыр	Өөредилгенин хуусаазы
1. Агрономия	3,5 чыл	1. Зоотехния	5 чыл
2. Зоотехния	—»—	2. Бухгалтерия	
3. Ветеринария	—»—	3. Көдээ ажыл-агый механизациязы	5 чыл

4. Бухгалтерия учёду 2 чыл 10 ай
5. Көдээ ажыл-агый механизациязы 3,5 чыл

10 классты доозунан кижилерни көдээ ажыл-агый механизациязының салбырынга 2,5 чыл хуусаалыг өөренир тускай группага болгаш агрономия, ветеринария, зоотехния болгаш бухгалтерия салбырларының 2-ги курстарынга хүлээп алыр.

Техникумга хүлээп алыышкынны ниити негелделер ёзугаар чорудар.

Документилерни мындыг адресче чорудар: **Кызыл хоорай, Ленин кудумчузу, бажың № 5.**

КЫЗЫЛДА КҮРҮНЕНИҢ БАШКЫ ИНСТИТУДУ

1966—67 өөредилге чылында студентилер хүлээп алырын чарлап тур.

Биохимия факультединге: биология болгаш химия тускай эртемниг.

Филология факультединге — тускай эртемнери:

а) **тыва школдарга орус дыл болгаш литература башкылаар:**

б) **орус дыл болгаш литература башкылаарының** (тыва дыл болгаш тыва литература немелде тускай эртемниг);

Физика-математика факультединге—тускай эртемнери:

а) математика (физиканың немелде тускай эртемниг);

б) физика (математиканың немелде тускай эртемниг);

Киреринин дугайында **билдириишкинни ректорнуң адынга шилип алгаш тускай эртемин болгаш факультединн айытпышаан чорудар.**

Билдириишкинге дараазында документилерни кожар:

1. Билиинин дугайында документизи (боду-биле).
2. Характеристика.
3. Допчу намдары.
4. № 286 хевирнин эмчи шынзылгазы.
5. 3×4 хемчээлдиг дөрт фото-чурук.

Билдириишкиннерни июнь 20-ден июль 31-ге чедир хүлээп алыр, киреринин экзаменнери август 1-ден 20-ге чедир, студентилер составынга кирр санаары август 21-ден 25-ке чедир.

Институтка кирерлер дараазында экзаменнерни дужаар:

Биохимия факультединге: **химияга** (аас-биле), **физикага** (аас-биле), **орус дыл болгаш литературага** (бижимел-биле).

Филология факультединге: **орус дыл болгаш литература** (аас, бижимел-биле), **ССРЭ төөгүзү, даштыкы дыл** (аас-биле).

Орус дыл болгаш литературага кирип турар тыва дыл болгаш тыва литература немелде тускай эртемниглер даштыкы дыл орнунга тыва дылга экзамен дужаар.

Физика-математика факультединге: **математика** (аас, бижимел-биле), **физика** (аас-биле), **орус дыл болгаш литература** (бижимел-биле).

Документилерни дараазында адресче чорудар: **Кызыл хоорай, Ленин кудумчузу, бажың 40, башкы институту, хүлээп алыр комиссия.**

ТЫВА РЕСПОТРЕБСОЮЗ

1966—1967 өөредилге чылынга **Красноярскининң, Иркутскининң болгаш Барнаулдуң** кооперация техникумнарының очнөе болгаш заочное салбырларынга **совет садыгның планнаашкынының, үлетпүр болгаш аъш-чем барааннарының товароведенизиниң, садыгга бухгалтер учёдунуң** (Красноярск болгаш Иркутск техникумнары), **аъш-чем белетиээриниң технологиязының болгаш хлеб бышырарының технологиязының талазы-биле тускай эртемниглер белеткээрибиле сургуулдар хүлээп алырын чарлап тур.**

Техникумнарга киреплер дараазында эртемнерге шылгадыр: **долу эвес ортумак школаны доозсканнар орус дылга** (тиктант), **математикага** (аас болгаш бижимел-биле); **долу ортумак школаны доозсканнар орус дылга болгаш литературага** (сочинение), **математикага** (аас болгаш бижимел-биле).

Товароведение салбырынга киреплер **долу ортумак школаны доозсканда орус дылга** (сочинение), **математикага** (аас-биле), **химияга** (аас-биле) шылгадыр.

Билдириишкиннерни июль 31-ге чедир хүлээп алыр, киреринин экзаменнерни август 1-ден 20-ге чедир чорудар.

Техникумнуң директорунга чорудар билдириишкинге: **хереглелниитилелиниң өөредилгеже чөрүтнан биминн, эртеминиң дугайында документинни** (бодун), **автобиографиязын, төрээнниниң дугайында документинни, чурттап турар черинден справканы, № 286 формаңың эмчи справказын, 3×4 см хемчээлдиг 3 фоточурукту, нуш-ажыл дептеримден ушта биимилгени, школадан азы амылаап турар черинден характеристиканы кожар.**

Документилерни Тыва респотребсоюзтуң кадрлар киздизинче чорудар.

КИНО

ИЮНЬ 9-ТА

«НАЛЫРАЛ»: «Космонавтар кудумчузу» 10, 11.45, 1.30, «Эрткен үеним арынналары» 3.30, 5.30, 7.30, 9.30 шактарда.

«КАА-ХЕМ»: «Стряпуха» 1.15, 3.15, 5.15, 7.10, «Москвачылар... 41 чылда», «Улуг тиилелгениң хүнү», «Стряпуха» 9 шактарда.

ЕНИСЕЙ»: Уругларга дириг чуруктар 10, «Тобагга» угланыышкынын оскертип тур» 11. 1, 3, 5.30, 7.30, 9.30 шактарда.

«ВОСТОК»: «Шифриниң чамыды» 11, 3. «Шербурнуң зонтиктери» 5, «Дояанчы» (1—2 кезээ) 7 шактарда.

СЭКП обкому, Тыва АССР-ниң Дээди Советиниң Президиумуу болгаш Министрлер Чөвүлелиэш Артем Сюрюнтеевич Борбак-оолга оон кадайы

Баян Барымаевна БОРБАК-ООЛДУН

элекке моңгаан-биле холбаштыг ханы кажыдалын илергейлеп тур.

Тыва АССР-ниң Министрлер Чөвүлелиниң чанында Күрүненин айыл чок чоруунун Комитединин баштаар черн, партбюрозу болгаш месткому комитеттин дараалыныя оралакчызы Артем Сюрюнтеевич Борбак-оолга оон кадайы

Баян Барымаевна БӨРБАК-ООЛДУН

аар аараан моңгаанинге ханы кажыдалын илерелеп тур.

СЭКП Кызыл хооркому болгаш Кызыл хоорай Советиниң күскому партиязын хоорай комитединиң бюро кежигүнү, хоорай Советиниң депутады эш Артем Сюрюнтеевич Борбак-оолга оон кадайы

Баян Барымаевна БОРБАК-ООЛДУН

моңгаан-биле холбаштыг ханы кажыдалын илергейлеп тур.

РЕДАКЦИЯНЫҢ адреви:

Кызыл. Шетинин—Кравченко кудумчузу, бажың № 3. ТЕЛЕФОННАР: Редакторнуң 24-63 редакторнуң оралакчыларының 35-24, 25-38, харыысалгалыг секретарының 23-35, партийн амыдырал киздизинин 23-54 агитация болгаш пропаганда киздизинин 37-13, көдээ ажыл-агый киздизинин 21-47, үлетпүр киздизинин 22-64 чаңгыс, ажылчы болгаш көдээ корреспонденгилер бюро совет түргүзүг болгаш ажылырал киздистериниң 21-27, иштики информация киздизинин 20-60, бухгалтериянын 31-75 корректорларын 27-41. Солун келбейн баргаанга 32-75 телефонче болгаар.

Тыва АССР-ниң Министрлер Чөвүлелиниң чанында парлалга өрелелиниң типографиязы. ТС—00117.

БҮТҮ ЧУРТТАРНЫҢ ПРОЛЕТАРИЙЛЕРИ, КАТТЫЖЫҢАР! 1925 чылда үндесилеттинген

ШЫН

СЭКП Тыва обкомунуң, Тыва АССР-ниң Дээди Совединиң болгаш Министрлер Чөвүлелиниң органы

№ 136 (6467). 1966 ч. июнь 10, пятница | Өртээ 2 көп.

СОҢГУЗУГҮН—СОҢГУЛДА

МООЛДУҢ АРАТТЫҢ РЕВОЛЮСТУГ ПАРТИЯЗЫНЫҢ XV СЪЕЗДИЗИНГЕ

Эргим эштер!

Совет Эвилелиниң Коммунистиг партиязының Төп Комитеди совет коммунистерниң хөй миллион армиязының болгаш бүгү ажылчы чоннарның мурнундан Моолдуң Араттың алдарлыг революстуг партиязының XV съездизиниң делегаттарынга чүректиң хамыжындан байыр чедирип, Моол Арат Республиканың бүгү коммунистерине болгаш ажылчы чоннарынга ақы-дүҥнаның байырын дамчыдып база силерниң съездиҥерниҥ ажылы чедиишкиннерлиг болзун деп эң эки күзээшкиннерин илередип тур.

МАРП-ниҥ XV съездизи — силерниҥ партияҥарның болгаш бүгү моол улустуң амыдыралында төөгүлүг чүгүла үе. Силерниҥ съездиҥер МАРП-ниҥ XIV съездизиниҥ шиитпирлерин болгаш үшкү беш чылдың өнаалдаларын амыдыралга бөттандырар талазы-биле партияның хөй талалыг ажыл-чөрүдүлгазының болгаш улустуң эрес-соруктуг, маадырлыг күш-ажылының түҥнелдерин үндүрер. Моол коммунистер, силерниҥ чүрттүҥарның бүгү ажылчы чоннары социализмниҥ быжыг материал-техниктиг баазазын тургузар, улустуң материалдыг чаагай байдалын бедидер талазы-биле улуг чедиишкиннерни бөттарының партиязының удуртулгазы-биле чедип алганнар. Социалистиг дем наттыштырылгазының чүрттарының чаҥгыс эвин болгаш сырый каттыжыышкының быжыглаарының, тайбыҥны болгаш улустарның айыыл чөн чөрүүн быжыглаарының херээжэнге мегаг чөн күжениишкиннерни салып турар Моол Арат Республиканың делегейге ат-алдазы оскон болгаш быжыкнаң.

СЭКП биле МАРП-ниҥ аразында сырый харылзааларны, Совет Эвилелиниҥ болгаш улусчу Моолдуң уястарының аразында ақы-дүҥна найыралды болгаш бүгү талалыг кады ажылдажылганы хөгжүдеринге база быжыглаарынга Моолдуң Араттың революстуг партиязының киирип турар чүгүлә салыышкының совет коммунистер, бүгү совет киижилер бедиибиле үнелеп көрүп турар. Делегейниҥ коммунистиг шимчээшкининиҥ дайынчы отрядтарының бирээзи болур МАРП бөлүүнүң интернационалчы хүлээлгезин алдарлыы-биле күүседип, 1957 болгаш 1960 чылдарның Москва чөвүлел хуралдарынга ақы-дүҥна партияларның кады ажылдап ыллаан ниити шүүлтүмүн шыҥгыы барымдаалап турар.

МАРП-ниҥ XV съездизи силерниҥ партияҥарның болгаш улузуҥарның амыдыралыҥа төлептиг чөрим эзлээр дээрзинге бүзүрөлдиг бис. МАРП-ниҥ чаа Программазының болгаш дөртку беш чыл талазы-биле директивалардың төлевилелдерин чүгээлажып көрүп база бадылаап, съезд социалистиг ниитилелди тургузарын дээзарының өруунга МАР-ның хөгжүлдезиниҥ чаа делгереҥгей перспективаларын айтыр.

Социалистиг тургузуушкунуҥ бүгү адырларында чаа-чаа чедиишкиннерни силерге чүрентиң хамыжындан күзеп тур бис, эргим эштер!

МАР-ның ажылчы чоннарының марксисчи-ленинчи дайынчы авангарды — Моолдуң Араттың революстуг партиязы делгерезин!

Совет Эвилелиниҥ болгаш Моол Арат Республиканың уястарының бүзүлбас, ақы-дүҥна найыралы болгаш кады ажылдажылгазы быжыгып база хөгжүп турзун!

Марксизм-ленинизмниҥ принциптеринге социалистиг дем наттыштырылгазының чүрттарының, делегейниҥ коммунистиг болгаш ажылчын шимчээшкининиҥ чаҥгыс эвин делгерезин!

Улам тиилеп турар өөредиг — марксизм-ленинизм делгерезин!

СОВЕТ ЭВИЛЕЛИНИҢ КОММУНИСТИГ ПАРТИЯЗЫНЫҢ ТӨП КОМИТЕДИ.

УЛУС ЧОННУҢ ЭРГЕ-АЖЫ ДЭЭШ

А. Н. КОСЫГИННИҢ СОҢГУКЧУЛАР-БИЛЕ УЖУРАЖЫЫШКЫНЫ

МОСКВА, Июнь 8. (**СЭТА-ның корреспондентизи**). Москва хоорайның № 1 сонгулда округунуң ажылчы чоннарының ийи муң ажыг төлээлекчилери ССРЭ-ниң Дээди Совединиң депутадыҥа боттарының кандидадыл. СЭКП ТК-ның Политбюродуҥ кежигүвү, ССРЭ-ниң Министрлер Чөвүлелиниң Даргазы Алексей Николаевич Косыгин-биле ужуражыр дээш, бүгүн байырлал шинчи кижи шимээн Улуг театрга чедип келген.

СЭКП Москва хоорай комитединиң бирги секретары **Н. Г. Егорычев** хуралды ажыткан. ССРЭ-ниң Дээди Совединиң Национальдар Совединиң депутадының кандидадынга А. Н. Косыгинни депшидер дээш найыралдыы дыка хөй коллективтериниҥ шиитпирин хоорайга округтуң сонгулда мурнунуң бүгү чөвүдел хуралдары изинибиле деткаан даарзин ол чугаалаан.

Бүзүреттирген киижи — «Кадыр биле Маска» заводтуң сталевары **Е. Н. Романовка** сес берген.

Бистиҥ Совет күрүневис бүгү совет улустуң үндезин эрге-ажыктарын илергейлеп турар деп, ол чугаалаан. Бистиҥ Советтеривис — ол даарге ёзулуг улусчу эрге-чагырганың органнары-дыр. Совет улус даарелериниҥ даарелерин Дээди Советтиҥ депутаттарынга боттарының кандидаттарды кылдыр адаанар. Алексей Николаевич Косыгин база-ла ыдыы төлептиг кандидат болуп турар. Ол даэш боттарының бадылаашкының чаҥгыс эп-сеткил-биле даарынче кайысылалдың бүгү сонгукчуларын бистиҥ заводувустуң коллективиниҥ мурнундан кыйгырып тур мен.

ССРЭ-ниң Эртемнер академиязының корреспондент-кежигүнү, Ленинчи болгаш Нобелев шанналарының дауреады **Н. Г. Басов**, РСФСР-ниң школаларының алдарлыг башкызы **В. А. Ваюшина**, Тамань дивизиязының политиктиҥ начальныгы, Совет Эвилелиниҥ Маадыры подполковник **Б. В. Белявский**, Москваның сураглыг тудугжузу, Социалистиг Бүшажылдың Маадыры **Г. И. Ламочкин**, МГУ-ның студентизи **Наташа Соколова** хуралга база чүве чугаалааннар. Сонгулданың хынызынде А. Н. Косыгин даэш бадылаашкының чаҥгыс эп-сеткил-биле даарынче москвачыларны олар кыйырганнар.

Хуралга **А. Н. Косыгинниҥ** чугаазын чыылганнар чылыы-биле уткаан.

Силерниҥ менээ көргүскен бүзүреливиҥер даэш ханы хүлээп көрүүшкүнүң силерге болгаш Москва хоорай сонгулда округунуң бүгү сонгукчуларынга илергейлээрин чөпшээреп көрүүер деп, А. Н. Косыгин чугаалаан. Национальдар Совединиң депутадынга Москва хоорай сонгулда округунуҥ мээң кандидатурамны депшиткен бүгү коллективтерге чүректиң ханызындан өөрүп четтирипишкинни илергейлеп тур мен. Ол даарге ленинчи партияның, ажылчын ангының болгаш тараачыннарның хөрээ даэш, чаа, коммунистиг ниитилелди тургузар даэш бозунуң бүгү төөгүзүнүң турган партияның кежигүнү болур менээ улуг бүзүрел-дир. Көргүскен бедик бүзүрелди бадыткаар даэш бүгү-ле күштеримни болгаш билигелеримни бээр мен. Улустуң бүзүрели — ол даарге улуг алдар-дыр. Ол даарге, коммунист бүрүзүнге ан чугула болгаш үнелиг чүүл-дүр.

Коммунистиг партия мурнунгазыы ышкаш, база-ла партия кежигүнү эвестерниҥ чаҥгыс аай блогу-биле Дээди Советке сонгулдага киржип турар деп, А. Н. Косыгин үргүлүүлеп чугаалаан. Депутаттарга кандидаттарны коммунистерниҥ болгаш партия кежигүнү эвестерниҥ кады депшидип турары бистиҥ ниитилелдиҥ бозунган, бистиҥ амыдыралывыстың бүгү укладынган төрүттүнген кайгамчык чанчыл болу берген. Революстуг демиселдиҥ, тайбың тургузукчу күш-ажылдың, социалистиг чаалап алышкынналары чепсек-биле камгалап келгенинниҥ хөй он чылларының тургузунда совет улус төрээн Коммунистиг партиязын долгандыр сырый каттышкан.

Бүгү улустуң бүрүн болгаш чаҥгыс эп-сеткилиг деткимчезин СЭКП Төп Комитединиҥ октябрь (1964 чыл) Пленумунуң ажылдап кылганы партияның политиктиг шүүмү алган. Октябрь Пленуму партия амыдыралының ленинчи нормаларын бүрүү-биле катап тургускан, улус ажылагайыҥа артемге үндезилеттинген удуртулганы боттандырарыҥче шиитпирлиг угланыышкынны холга алган. Ленинчи стиль — ол даарге, массаларның дүржүлгазыҥа даянган ёзулуг коллективтиг удуртулга-дыр.

СЭКП-ниҥ XXIII съездизи — бистиҥ партиязыстың болгаш Совет күрүнеҥ амыдыралының аажок чугула төөгүлүг болуушкун: делегейге ооң үжүр-дүзээзы база улуг. Съезд чоокку чылларда бистиҥ иштики болгаш даштыкы политикавысты тодаруткан, совет киижилерин хөделиишкиннериҥ тодаргай программазы-биле чепсегээн. Ажылчыннар, колхозчулар, совет интеллигенциязы, бистиҥ чүрттүвүстүң бүгү ажылчы чоннары съездиниҥ шиитпирлерин чаҥгыс эп-сеткил-биле хүлээп алган. Ол шиитпирлер бистиҥ профсоюзилелдиривистиҥ, комсомолувустуҥ, бүгү хөй-ниитиг организацияларывыстың ажыл-чөрүдүлгазының программазы болуп берген.

Партияның съездизиниҥ соолуңде ВЛКСМ-ниҥ XV съездизи Москвага болуп эрткен. Совет аныяктарның мурнакчы отряды — комсомол СЭКП-ниҥ XXIII съездизиниҥ шиитпирлерин бүрүүну-биле деткип турарын съезд көргүскен.

ССРЭ-ниҥ Дээди Соведиҥге эрткен сонгулданың соонда эрткен үениҥ дүргүзүнде, ыланғыя октябрь (1964 чыл) Пленумунуң соонда СЭКП Төп Комитеди хөй чүүлдерни кылган даарзын бөгүн чугаалап болур бис. Ол үениҥ дүргүзүнде бистиҥ партиязывыс болгаш Совет чазак Совет Эвилелиниҥ экономиктиг күчүзүн улам ынай быжыглаарын болгаш улустуң амыдырал деннелиниҥ бедидерин хандыраарын болгуҥ сорулгазы кылдыр салганы чугула күрүне хемчеглерин боттандырган. Бистиҥ улузувустуң тайбың тургузукчу күш-ажылы Совет Чеҥсектиг Күштериҥ идегелдиг камгалалыында турар.

Бистиҥ даар үлетпүрүвүстүң чеҥишкиннеринге чоргаарланып болур бис. Калбак хереглелиҥ болгаш аъш-чемниҥ барааннарын бүдүрери база чыл келген түүм-на өзүп турган. Эрткен 4 чылдарның дүргүзүнде биске көдээ ажыл-агый продукциязын бүдүрери база аскеи.

1963 болгаш 1965 чылдар бистиҥ чүрттувуска дүжүттүг эвес чылдар болган деп чүве биилингир болгай. Ол чорук үлетпүрүҥ көдээ ажылагый чиг-эди-биле, а чоҥну аъш-чем болгаш аскеҗ-даа барааннар-биле хандырарынга таарымча чок улуг салгарны чедирген.

Партияның Төп Комитеди болгаш чамак чүрттү аъш-чем-биле хандырар төлээде, эргежок чугула хемчеглерни алган.

СЭКП ТК-ның март (1965 чыл) Пленумунуң шиитпирлеринге үндезилээш, көдээ ажыл-агыйны көдүрер талазы-биле экономиктиг улуг хемчеглер боттанып турар. Ол хемчеглер 1965 чылда-ла колхозтарны болгаш совхозтарны ажыл-агый талазы-биле быжыглаарынга дүрээлеан. Ынчангаш дүжүттүг эвес турлажок, көдээ ажыл-агый эрткен кайы-даа чылдыынан хөй продукциязы колдуунда мал ажылының күсели-биле ол чылда берип шыдаан.

Бо үеде аъш-чем барааннары-биле хандырылганы чүрттүн бүгү районнарында чогумчуткан. Чем продуктулары-биле ой-тавында хандырарынга курлавырлар тургустуган. Ынчангаш бир эвес чүрттүн кайы-бир черинде чоҥну аъш-чем-биле хандырарыҥа үзүктелиишкиннер ам-даа бар турар чүве болза, ол үзүктелишкиннер продуктуларның четпези-биле эвес, а хандырылганы багай организастаары-биле холбашкан. Бисте сүт, мал болгаш үнүш үзүү, чигнер, хлеб, чүүрга, хаван ээзи, ногаалар болгаш өске-даа продуктулар четчир. Ам херектиҥ үжүру болза, аъш-чем үлетпүрүҥ калбартып, продуктуларның ассортиментилерин улам делгереҥгей болдуруп, оларның шынарын бедидер болгаш чоҥну ол продуктулар-биле бүрүн хандырарыҥа.

ССРЭ-ниҥ Дээди Соведиҥге сонгулданың соонда эрткен үеҥ дүргүзүнде күш-ажылдың бүдүрүкчүлүүн өстүрериниҥ суурунга оларның орулгаларын дыка көвүдерип беш чыл планында көрүп турар. Чоннуҥ төлээр аргазы дүргеи өзүп турар негелде-хереглелиҥбиле холбаштыр негелдени эргежок чугула барааннар-биле хандырарыҥче шынгыы кичээнгейни салыр үжүрлүг бис. Чаа барааннар бүдүрерин хөгжүтпейн тургаш, ол сорулганы шиитпирлеп шыдавас бис. Совет киижилериҥ амыдыралыҥың материалдыг деннелииҥ өзүлдезиниҥ чергезибиле хереглелдиҥ негелделери болгаш структуразы база өскерлип турар. Үлетпүр болза ол өскерлиишкиннерден хожуудавайн, бүдүрүлгеки дүргеиниҥ-биле таарыштыр тургузар үжүрлүг.

Бисте үлетпүр барааннарыҥа чоҥнуҥ бүгү-ле негелделерин бүрүн хандырып турар кылдыр амдыысында ынчалдыр чугаалап болбас. Иштерниҥ, трикотажтыҥ, белеҥ хептиҥ, соодукчуларның болгаш өске-даа дыка хөй барааннарның чамдык хевирлери ам-даа чедиишпейн турар.

Бистер ам чиик болгаш аъш-чем үлетпүрүҥ оранчок дүргеи хөгжүдүп, совет киижилериҥ чүрттелгазының амыдырал негелделериҥ ажижидер, таарымчалыг байдалдарны тургузар, бажың ажылын чиигелир арганы бээр, чаа барааннарны улам хөйнү бүдүрүп шыдаар болгаш ынчалдыр кылыр хүлээлгелиг бис. Эрткен чылларныҥга болаарга, ол адырлар чигаат-биле ам дыка эки хандыртыпып турар. Ол адырларга капитал салыышкыннар барык ийи катап көвүдээр, Ада-чүрт дериг-херекселдериниҥ бүдүрүлгези калбарып, бистиҥде бүдүрбейн турар чамдык дериг-херекселдерни даштыкыдан садып ап турар.

Эргежок чугула барааннарга совет киижилериҥ хереглелдериҥ хандырары садыг ажылдакчыларындан кайгамчык улуг хемчээлдиг хамаарыжыр. Садыгга болуунуң ажылының ёзулуг бердиҥген киижилери херек. Садыгже чаа күштүг, бистиҥ аныяктарывысты хандыкшылып, аныяктарны садыг ажылыҥа ынакшылдыг, аңаа бердиҥген кылдыр чаҥчыктырар херек. Садыгга садып алыкчы эвес, харын садып алыкчыга садыг чери бараан болуп турар, барааннар бүдүрер үлетпүрде, черле ниитилеп-биле улус ажыл-агыйныҥ ажыл-херектериниҥ байдалының дүгайын совет киижилер садып алыкчының негелдезиниҥ садыгының канчаар көрүп турарын барымдаалап чугаалаар даарзын садыгның ажыктакчы бүрүзүү аки бидиген турар ужурлуг.

Тулуг аажок улуг хемчээлдиг турлажок, чүрттелгага бажыңнарлыг дүгайында айтырыг ан-не чиилелериниҥ бирээзи болуп артпышаан. Чаа беш чылда хоорайларга, ажылчын суурларга болгаш совхозтарга дөрт чүс сезен миллион ажыг дөрбелчиҥ метр чүрттелгага төлүн тулар ужурлуг бис. Ол үдүт программа-дыр.

Чүрттелгага бажыңнарының шынары-биле холбаалыг айтырыгларны шыҥгыы эде көөр ужурлуг бис.

Чүрттелгага тудуунуң талазы-биле Москва организациялары хөй чүүлдерни кылганын чугаалаза чогуур. Тулуг индустриязының күчүлүг базазын Москвага тургузар талазы-биле кайгамчык улуг ажыл чоруттунган. Хоорайны чаагайжыдарының болгаш ногаанчыдарының талазы-биле улуг ажылларны чорудуп турар.

Улус өөредилгезиниҥ болгаш кадык камгалалының талазында бистиҥ чедиишкиннериҥ ниитиге биилингир. Соолгу чылдарда дыка хөй чаа школаларны, уруглар албан черлерин, эмнелгелерни, поликлиникаларны түткан. Ынчалза-даа школ назыны четпээннерниҥ албан черлери бисте ам-даа чедишпес, эмнелгелер дапкыш болуп турар.

Улус өөредилгезиниҥ болгаш кадык камгаладының албан черлерин тудар талазы-биле улам ынайгы хемчеглерни боттандырарын беш чыл планында көрүп, ол хемчеглерге дыка хөй акша-хөрөңгилерни берип турар. Ол хөрөңгилерни улам-на ажыктыг кылдыр ажыглаары эргежок чугула. Эмнелге черлерни улгаттыр тузар херек. Ынчалдыр кылырга өртекүнези-даа чиик болуп, чоҥга мергежилдиг эмчи дузаламчызын көргүзерде-даа ажыктыг болур. Хөй санныг өөреникчилер өөренип кирер төлээде, школаларга база ол хамааржыр, ынчыг болурга школалар эки деритингеи өөредилге кабинеттерлиг болгаш лабораторияларлыг, күш-культураның залдарлыг болур-даа болгай.

Партияның Төп Комитединиҥ сентябрь (1965 чыл) Пленуму үлетпүрүҥ планнаарының болгаш эргелеп башкарарының чаа системазын хүлээп алган деп, А. Н. Косыгин чугаалаан. Ол системаны нептередири кижи бүрүзүнүң бүдүрүлгелериниҥ ажыл-агый чорудулгазынга чогум-на идепкейлиг киржиринииҥ болгаш ооң түҥнелдериҥе сонуургалдыг болурунуң байдалларын хандырып турар. Бүдүрүлге коллективтериниҥ болгаш кижи бүрүзүнүң түс-түс эргеажыктары-биле күрүненниҥ эргеажыктарын ол система шын холбап, ниитилел бүдүрүлгезиниҥ улам дүргеи хөгжүрүнге болгаш ажылчы чоннарның материалдыг чаагай чорууҥ бедидерине байдалларны тургузуп турар.

Чаа экономиктиг системаны улус ажыл-агыйынга нептередири — ол болза элээн каш чылдар дургузунда санап көрүп турар улуг болгаш нарын ажыл-дыр. Соолгу үеде ап чорутқан экономиктиг хемчеглериниҥ баштайгы түҥнелдери ам безин биилинип келген.

Ам үеде чүрттүн чаа системаже шилчээн 43 үлетпүр бүдүрүлге черииниҥ баштайгы кварталда ажылының түҥнелии үнүргеи. Чаазы-биле ажылдааныының баштайгы үш айының дургузунда ол бүдүрүлге черлери 25 миллион ажыг рубль үнелиг продукцияны сайгарар. 8 миллион рубль ажыг орулганы алыр талазы-биле боттарының хүлээп алган бедиткен планнарын ажыр күүседкен.

Чаа беш чылдың кол экономиктиг сорулгазын амыдырапга боттандырарының ең чугула негелдези болза улус ажыл-агыйының бүгү адырларынга күш-ажылдың бүдүрүкчүлүүнүң улам ынайгы өзүлдези болур. Ол болза материалдыг бүдүрүлгениҥ хөгжүлдезиниҥ болгаш чоннуҥ чаагай чорууҥун көдүрлүүшкүнүүн бөлүк темпилериниҥ үндезини болур.

Чаа беш чылда күш-ажылдың бүдүрүкчүлүүн бедидерии онза ужурдузалыг болу бээр. Чоннуҥ чаагай чорууҥ улам дүрген көдүрериҥче угланыышкынны партия алган, а ол сорулганы күүседир төлээде, күш-ажылдың бүдүрүкчүлүүн бедидериниҥ элээн бедик темпилерин хандырары эргежок чугула.

Ниитилелдиҥ күш-ажылының бүдүрүкчүлүүн бедидериниҥ чугула арганың бирээзи болза үлетпүрүнүң ең ажыктыг адырларын дүргедип хөгжүдери болур. Ең эвээш чарыгдаларны үндүрүп тургаш, бистер күш-ажылдың бүдүрүкчүлүүнүң болгаш улус ажыл-агыйынга национал орулганың дүргеи өзерии хандырар ужурлуг бис.

Бистиҥ бүгү экономикавыстың хөгжүлдезиҥ болгаш чоннуҥ чаагай чорууҥун көдүрлүүшкүнүн тодаразыр беш чыл планын бадылаар дугайында хоойлуну ССРЭ-ниҥ чаа сонгузар Дээди Соведи хүлээп алыр апаар.

Үлетпүр продукциязының, көдээ ажыл-агый бүдүрүлгезиниҥ өзүлдезиниҥ СЭКП-ниҥ XXIII съездизиниҥ Директиваларында көргүзүлген санчыгарайлары, чүртта капитал тудуушкуну, транспорттуг, садыгны, чоннуҥ хандырылга черлериҥ хөгжүдериниҥ хемчээлдери улус ажыл-агыйының мурнунда турүп келген сорулгаларның канчаар-даа аажок улуун көргүзүп турар.

Беш чыл планын беш чылдың бүгү чылдарының дургузунга болап ажылдап кылган. Бүдүрүлге бүрүзүниге ынлыг планны бир-ле дугаарында тургузуп турар.

Планнарны ажылдап кылырда частырыглар болдурбас херек, олар бүрүмеге улуг когаралдыг. Беш чыл планнарын тургузарынга бүдүрүлге черлериниҥ ролюн шиитпирлиҥ-биле бедидери эргежок чугула. Оон эргезинге бергени чоннуҥ хөрөңгилериндеи рубль бүрүзү ан улуг ажыктыг болауп даэш, бүдүрүлгени канчаар хөгжүдери дээре болуурул, кандыг хемчеглерни алыры херектиги даарзын бүдүрүлге черииниҥ коллективи шиитпирлээр ужурлуг.

Совет хоойлу-дуруҥну хөгжүдериниҥ болгаш сайзырандагайжыдарының талазы-биле ажылды күштелдиреринии эргежок чугулазынче кичээнгейни партияның XXIII съездизиниге утландырган деп, А. Н. Косыгин оон ыйнай чугаалаан. 30—40 чылдар мурнунда хүлээп алган чамдык хоойлу-дуруҥнер амыдыралдың негелдезии бо хүн хандырып шыдавайн турар. Улус ажыл-агыйын башкарарының чаа системазынга дүүштүр ажыл-агый айтырыгларының талазыбиле хоойлуларда көргеи хөй-хөй чижек-нормаларны эде көөр болгаш айыткан турар.

Күш-ажылга, бодуҥун хүлээлгелерин күүседиринге кызымак эвес болурунуң фактылары бисте ам-даа бар болоп турар. Багай шынарлыг туттунган бажың, тудугларының багай архитектуразы, чамдык объектилериниҥ тудуушкунуҥун элээн каш чылдар дургузунга доозулбайн туралары, пассажирлерге эптиг эвес автобус, трамвай, автомобиль, чүүгаралап даараан костюм азы амыдырал каасталгазынга көргүзер-даа, багай кылынган эдилел ол дугайын херечилевейн турар бе ынчаш, — ол бүгү чүүлдер чөптүг хомудалды болдуруп турар. Ынчыг фактылар социалистиг ажыл-агыйның алыс утказынга чөрүшкек, олар болза чамдык кижилериниҥ үгаан-медерелиниге амдаа ажып эрттинчээн эргинии артышкынналарының, кижизидилге ажылын тургусканыҥа четпестерииҥ, бүзүрүлге черлериге ажылдың организастаашкыныҥа болгаш күш-ажылдың культуразында шыҥгыы четпестерииҥ, ажылдакчыларга даасқан херек даэш четпес негелделеиниҥ түҥнелиниге үнүп келип турар.

Бистер ол четпестерии чайлавыс хүлээлгелиг болгаш чайлавыс шыдаар-даа бис. Бо чугула ажыл-агый сорулгазын шиитпирлээрде база москвачылар мурнакчылар болурлар деп идеген болур.

Коммунистиг тургузуушкунуҥ оруу-биле бистиҥ чүрттувустуҥ бурунгаарлаашкыныҥ хире-чергезии-биле чүрттүҥ политиктиг болгаш ажыл-агый амыдыралында совет киижилериҥ идепкейлиг улам улгадып турар. Оон тодаргай хереченээ болза ажылчы чоннардан күрүне эргелелиниҥ органнарыҥче чорудуп турар хөй санныг саналдар болур. Коммунистиг партия ажылчы чоннарның уҥун кичээнгейлиг дыннаарынга, оларның негелделерин болгаш хереглелдериҥ кичээнгейлиг көөрүнге өөредип турар. Моон ужурунда бистиҥ күрүне аппаратывыста хаая эвес болуп турары, ажылчы чоннарның хомудалдарын болгаш дилеглерин эрең-гей болгаш тоомча чок көөр чоруҥ шүүт таарышпас. Ажылчы чоннарның саналдарын азы шүүмчүлелдит демдеглеларын болгаш дилеглерин дүргеи болгаш кичээнгейлиг көөрүнге ужурлуг, оларга үндезилээш, шиитпирлерии чогуур үезинде үлээп алыр болгаш күүселлеии хынаар ужурлуг. Ажылчы чоннарның чагаалаарын эрең-гей-дүҥметсиг ёзу-биле көргеи даэш, бүрүүлүглерга шыҥгыы харыысалганы хүлээдир херек.

Бистер ол четпестерии чайлавыс хүлээлгелиг болгаш чайлавыс шыдаар-даа бис. Бо чугула ажыл-агый сорулгазын шиитпирлээрде база москвачылар мурнакчылар болурлар деп идеген болур.

Коммунистиг тургузуушкунуҥ оруу-биле бистиҥ чүрттувустуҥ бурунгаарлаашкыныҥ хире-чергезии-биле чүрттүҥ политиктиг болгаш ажыл-агый амыдыралында совет киижилериҥ идепкейлиг улам улгадып турар. Оон тодаргай хереченээ болза ажылчы чоннардан күрүне эргелелиниҥ органнарыҥче чорудуп турар хөй санныг саналдар болур. Коммунистиг партия ажылчы чоннарның уҥун кичээнгейлиг дыннаарынга, оларның негелделерин болгаш хереглелдериҥ кичээнгейлиг көөрүнге өөредип турар. Моон ужурунда бистиҥ күрүне аппаратывыста хаая эвес болуп турары, ажылчы чоннарның хомудалдарын болгаш дилеглерин эрең-гей болгаш тоомча чок көөр чоруҥ шүүт таарышпас. Ажылчы чоннарның саналдарын азы шүүмчүлелдит демдеглеларын болгаш дилеглерин дүргеи болгаш кичээнгейлиг көөрүнге ужурлуг, оларга үндезилээш, шиитпирлерии чогуур үезинде үлээп алыр болгаш күүселлеии хынаар ужурлуг. Ажылчы чоннарның чагаалаарын эрең-гей-дүҥметсиг ёзу-биле көргеи даэш, бүрүүлүглерга шыҥгыы харыысалганы хүлээдир херек.

Социалистиг тургузуушкунуҥ демократтыг үндезиннери кижи бүрүүзүнүң ниитилел мурнунга болуунуң хүлээлгезиниҥ медерелиг күүселериҥ эрге-дүҥаалдыг кижилерден болгаш бүгү хамаатылардан совет хөйлуларыны болгаш социалистиг чүрттелгаҥың чүрүмнарың ылаптыг сагыырын негеп турар. Хамыктың мурнунда массалыг ниитилел организацияларының идепкейлиг ёзазы-биле бүгү кижизидиниге ажылдың чорудуп келиниге саналдан киирген. Ол программа делегейге маргылдаалыг хөй айтырыгларыны шиитпирлээриниге үндезин болуп шыдаар ийик даэзынге бүзүреп турар бис.

Совет Эвилелиниҥ даштыкы политика ажыл-чөрүдүлгазында Европаның айыыл чок чоруу улуг черни эдлеп турар.

Фашизмни чылча шапкан соонда, делегейниҥ улустары болза милитаризмниҥ катап төрүттүнериниҥ аргазы болгаш шерии талазы-биле чаа авантюралар болдунмас болур ыдыг политиктиг байдал Европага болгаш бүгү делегейге тургустунган турарынга идегээр эргелиг турганнар.

Ынчалза-даа улустар аразының айыыл чок чоруунуң боттуг системазын тургузарының хөрээнге Совет Эвилели-биле кады ажылдаарынган ойталаарының өөрүүнга барыын талазы-биле күрүнелер турупканнар. Ынчыг политиканың түҥнелиҥ киижи бүрүзүн ам көруп турар. Ынчангаш улустар болза, тайбыҥны хандырар төлээде, барыын-германы ФРГ-ниҥ өскерлер күүселеҥ-дүҥмеселче боттарының күжениишкиннерин бажы катап мобилизастаар ужурлуг болу бергеи ыдыг байдалда бөгүн чүрттап турар-дыр, ол барыын-германы өөрөнзиректер Американың Каттышкан Штаттарының агрессчи болуктери-биле сүлчээде турар болгай.

Америк империализм бодуҥун күзел-туразын хөй-хөй улустарга даарзырын оралдажып турар. Империалистиг политиканың мазулу даарге, биилги хевээр-ле, социалистиг тургузугга улуг, национал-хосталгалыг шимчээшкинге улуг демисел болуп турар. Агрессияның айыылының күштелип турарының байдалында АКШ-тың аргаларын болгаш шыҥгылың чедир үнелевес болза шын эвес болур ийик, ынчангаш амгы үениҥ байдалындан ыдыг түҥнелдерии кылыр сагыштыгларның санында бис кирбейн турар бис.

Вьетнамда Американың Каттышкан Штаттарының интервенциязыны уламчылавышаан, олар болза вьетнам улустуң маадырлыг удурланыышкының сый шавар даэш бүгү чүүлдерни кылып турарлар. Ыдыг болза-даа бистиҥ үевисте империализм бодуҥун күзел-туразын улустарга деген шыҥгыы харыысалганы хүлээдир херек.

Мурнуу Вьетнамда бодуҥун чепсектиг күштерин АКШ 260 муң кижиден хөй кылдыр көвүдедип алган соонда, ол чүртче олар муң-муң самолеттарны, шериг техниказын чорутқан соонда, Вьетнамның эриктеринге 7-ги америк флотту олар мээнээн соонда, Вьетнамда зайынга оларның хүн бүрүдеги чарыгдалы 37 миллион доллар чеже берген соонда, олар ам-даа салган сорулгаларынга чоокшулаваннар. АКШ-тың Вьетнамда шериг-политиктиг туружу экижиивээн. Бир эвес ийи чыл бурунгаар Мурнуу Вьетнамны чостаарының Национал Фронтузунуң контрольдап тургаи девискээри ол чүртүн девискээриниҥ үштүн ийи кезии болуп турган болза, ам ол даарге Мурнуу Вьетнамда чүрттап турар 14 миллион кижиниҥ иштинээн 10 миллиону-ла чүрттап турар мурнуу-вьетнам девискээриҥ бештин дөрт кезии болуп турар болгай.

(Төмчузу 2-ги арыында).

ССРЭ-ниҥ Дээди Совединиҥ Президиумунда

ССРЭ-ниҥ Дээди Совединиҥ Президиуму 1966 чылдың июнь 2-та Чарлыы-биле пөстер, трикотаж, млаж, даарааныга кылыглары болгаш улустуң хереглелиниҥ өске-даа барааннарын бүдүрер талазы-биле чеже чыл планнының өнаалдаларын чедиишкиниҥ күүседкени даэш, а ол ышкаш чиик үлетпүрүҥ хөгжүдериниҥ күүседкени даэш Тыва АССР талазы-биле шаннаана болза:

«ХҮНДҮЛЕЛДИҢ ДЕМДЭЭ» ОРДЕН-БИЛЕ

Кертик-оол Кадр-оолович Хүрек-Бенин — Кызылдың азыг заводунуң мастери.

«КҮШ-АЖЫЛЧЫ ЭРЕС-МААДЫРЛЫГ ЧОРУК ДЭЭШ» МЕДАЛЬ-БИЛЕ

Ондар Доржуевна Сендажиин — Кызылдың даараныга комбинадының даарачыкчы-моторизи.

«КҮШ-АЖЫЛЧЫ ШЫЛГАРАЛ ДЭЭШ» МЕДАЛЬ БИЛЕ

Мария Евлантьевна Потылицинаны — Кызылдың даараныга комбинадының даарачыкчы-моторизи.

СОҢГУЛДА МУРНУНУҢ АГИТАЦИЯЗЫ

Чедишкинни быжыглаар

ССРЭ-ниң Дээди Совединиг соңгулда ажылчы чонның нуш-ажылчы нодурлуушкунун калбартпышаан, партийжи-политиктиг ажылды идепкейжитнеп.

Барылын-Хемчик районда «Барлын» совхозтуң Аксы-Барлын салбырының ажыл-ижчилери соңгулдага белеткелдер үезинде ажыл-агыйның планның онзаалдаларын чедишкинниг нүүседир дээш хүзээгелерни ап, нызымак ажылдап турарлар. Салбырда партия организациязы соңгулдага белеткелдер үезинде агитас-массалыг ажылды улам калбартып, кол ничээнгейин ажыл-агыл соругаларын чедишкинниг нүүседиринче угландырган.

Аксы-Барлын суурда тургустунган агитпунит (эргелекчизи эш Кыргыс Чулан) эки ажылдап турар. Оон верит-шижелдезин эжижитнеп болгаш чорудар ажылының тодаргай планнарын ажылдап кылган. Агитпунитуга хомаарышкан 40 агитаторлар быжыглаткан участокгарынга донгаамал барып, чонга хөй санныг беседаларны кылып берген. Суурда лекторлар белүү агитколлективтиң ажылынга идепкейлиг кирижилээн, 30 ажыг лекцияларны чон ортузунга нончаан.

Соңгулдага белеткелдер үезинде агитас-массалыг ажылды калбартпаны ол чугула политиктиг кампаниязы чедишкинниг эрттирерин болгаш совхозтуң ажыл-агыйынга чугула базынарны кылырын хандырган.

Ылаңгыя салбырның хөйжулары малдың чаш төлүн хөрээнга чок алыр дээш мүнеңнишкинниг ажылдаан. Хөйжулар Хөдуй-оол, Онгай-оол, Серги, Шомбуй, Шыыш болгаш өскелер-дээ бүгү төрүттүнгем нураганнарны менди дорунтуруп алганнар. Хөөу бригадазында трактористер Бербан-оол, Товарищтай хүн нормазын 125—130 хуу нүүседип, хүнде 7 га черге тараа чаштырар хүзээлгезин 8 га ажырып турганнар. Салбырның сүт-бараан фермазының ажылдакчылары соңгулда хүнүнге база-ла төлептиг ушуракпын, 1966 чылдың бирги чартыынның ол хүнге чедир нүүседир ушуруун планын ажыр нүүсеткеннер.

Соңгулдага белеткел үезинде агитас-массалыг ажылды нуштелдирип, оөң ажыл-херек-биле харылзаазын экижитнени үстүнде демдеглеттинген эки кергүзүглерни чедип алырынга улуг рольдуг болганы чугаажеп. Ынчангаш политмассалыг ажылда соңгулдага белеткелдер үезинде чедип алган дөңнелди моон соңгаар кошпатпайн, нуштелдирери чугула.

О. АКААЖЫК.

Хынамчалыг белеткенир

ССРЭ-ниң Дээди Совединиг соңгулдага белеткелдер Баа-Хем районда политиктиг болгаш күш-ажылчы бедик кодуруушкүннерин байдалында чорун турар. «Коммунизмиче орух» кодээ ажылагый артелиниң колхозчулары боттарынга алган социалистиг хүзээлгелерин күүсетпишаан, күрүнеге сүт садарының чартык чыл планын май тоңчүзүнде күүсединкен, а «Октябрь 30 чылы», «Ленинчи орух», «Тинделге» колхозтар сүт садарының чартык чыл планын соңгулда хүнүнде күүседиптер аргаларлыг.

Дээди Советке соңгулдага белеткел болгаш оңу арттирери СЭКП-ниң XXIII съездизиниң, ТК-ның май Пленумунуң шиитпирлерин ажыыраага боттандырары дээш демисеглиң адаа-биле эртсин дээш, районнуң партия организациялары ам үеде күжениишкинниг ажылдап турар. Чон ортузунга политмассалыг ажылды улам калбартырын ангы үе боду-ла нетеп турары балдынгир. Районда 18 агитпунхтулар 27 агитколлективтерни, 446 агитаторларны хаара тутган ажылдап турар. Элээн хөй агитпунктулар чүгле агитас-массалыг ажылдың төвү эвес, харын агитаторларга методиктиг дуза чедирер төптер апарган.

«Совет Тыва» совхозта агитпунктунуң ажылы эки тургустунган. А. Көктүң эргелекчилээни ол агитпункт эки деритгинген, агитаторларның докгаамал дежурныйлаашкыны тургустунган, планнаан ажылдар эки күүсеттинип турар. Ынчангаш бөже соңгулчулар күзелдин-биле кээп турар. «Ленинчи орух» колхозта агитпункт база эки ажылдап турар. Мында агитаторлар соңгулчуларга докгаамал барып, агитпунктуга лекциялар, беседалар үргүлүү болуп турар.

Парторганизациялардың хөй-хөй агитаторлары участокгарынга каш-даа удаа барып, соңгулчуларга ХХШ съездиниң, ТК-ның май Пленумунуң шиитпирлерин, соңгулда дугайында дүрүмнү тайылбырдап, республикада болгаш районда ажыл-херектиң байдалдарын, депутаттар дугайын чугаалап берип турар.

Ынчалзажок чамдык агитпунктулар, парторганизациялар чон ортузунга агитас-массалыг, политкижиздиглиг ажылды үениң негедезинге дүүштүр тургуспаанын хыналда илереткен. «Октябрь 30 чылы» колхозта парторганизация (секретары эш Н. Барадулин) партийжи-политиктиг ажылды чорударын барык-ла дадыл тургузары-биле кызыгаарланы илереэн. Моон ужурунда Кундустуг суурнуң чамдык чурттакчылары оларның агитатору кымыл, кынны депутатка соңгуурул дээрэнн билбес болган. Ында культура ажылдакчылары агитатор эштер Гайнутдинова, Глушкова олар быжыглаткан участогунга мынчага чедир барбааннар.

«Коммунизмиче орух» колхозта политмассалыг ажылда шыдгыы четпестер бар. Агитпунктунуң ажылы планы четче кылдынмаан. Соңгулда кампаниязынга белеткел, тайылбыр-массалыг ажыл ышкаш ыңдыг чугула хемчеглерге чамдык комсомол, профзавилел организациялары киришпейн турар.

Парторганизацияларның, агитпунктуларның ам үеде кол ничээнгейн соңгулда хүнүнге организастыг белеткелче утпаныр ужурлуг. Бо талазы-биле «Кызыл тук» колхозта парторганизациның агитаторларының болган коммунистериниң талазынган кижилерни чүрүтап турар черлеринде болгаш будурүнге участокгарында чорудуп турар масса-политиктиг ажылды үлегерлиг болуп турар. Агитаторлар беседаларны, ыыткыр номчулгаларны кылып, ам болур соңгулдага организастыг болур дугайын, депутаттарга кандидаттар дугайын соңгукчуларга чугаалап бербиаан, оларның саналдарын болгаш шүгүмчүлелдерин, негелде херегелдерин үргүлчү өөренип корүп, хамаарышкан организациязарынга ыыңнадын, а чамдыктарының күүседезин чедип ап турар. Соңгукчуларның мүрүнүнга колхоз даргазы эш Фоменко, парторганизация секретары эш Горин, республикага суглыг хөйжу эш Бөрбек болган оскелер-дээ чүве чугаалап турар.

Ам үеде соңгулда кампаниязында чоруттунган ажылдарны түнеп корүп, соңгулданың чедишкинниг эртерин идей-политика талазы-биле хандырар дээш, бүгү тала-биле хынамчалыг белеткенирн районнуң партия организацияларындан негеттинип турар.

П. ПОПОВ.

«УТКА 25 чылы» совхозтуң ажыл-ижчилери кол ниҗээнгейин суггаттыг шолдерден бедик дүжүттү алырынче угландырыры келген. Суггатчылар ортузунда политиктиг ажыл улам күштелип турар.

ЧУРУКТА: № 2 суггатчылар шеңозунуң удуртукчузу Т. Агарбза «Сельская жизнь» солундан ТК-ның Пленумунуң материалдарын өөрүнге чаңсар арадында тайыштырып турары. Фотозу С. ФЕОКТИСТОВТУҢ.

Ажылдың төвү

ССРЭ-ниң Дээди Совединиг соңгулда чоокшулап олурар. Бо хүннерде чүс-чүс агитаторлар ажылчы чоннарның ортузунга политиктиг агитацияны база партияның болгаш чазактың политиказын тайылбырлаар ажылды чорудуп, оларны эрес-маадырлыг күш-ажылче сорук кирип турар.

Партияның XXIII съездизиниң материалдарын болган СЭКП ТК-ның бүгү соңгукчуларга Кыйгырыын ажылчы чоннарга калбазыбиле таныштырарда, агитатор кижиге бедик мергежил, уран сөстер херек. Агитатор солуп, сетküүлерни, политиктиг болган уранчечен литератураларны хүн бүрү номчуп, күженишкинниг ажылдаар ужурлуг. Ынчангаш эки деритгинген, эмге-сеспелиг библиотека агитаторуң чарылбас, хүн бүрү харылзажып турар ониүү болур. Агитаторларның болган пропагандистериниг ол күженишкинниг ажылынга Бай-Тайганың район библиотеказы улуг хүзаны чедирип турары өөрүнчүг. Библиотеканың иштинге кире бээрге, кезээде арыг-силиг. Маңаа кирип келген кижи «Агитатор болган пропагандист» деп делгирнрин дораан-на эскерип каар. Агитация болган пропаганда ажылынга хамаарышкан чаа-чаа чүүдерни, брошюраларны болган номнарны ой-ойде солуп салын турар. В. И. Ленинниң агитация болган пропаганда ажылынга хамаарыштыр бижээн ажылары, СЭКП ТК-ның XXIII съездизиниң материалдары болган өске-дээ онза чугула документилер мында делгеттинген.

Амгы үеде улуг кампания—соңгулдага белеткелдер чорун турар. Борта холбаштыр библиотекада «Соңгулдага үткүштүр» деп делгелгеги тургускан. Ында ССРЭ-ниң Дээди Совединиг соңгулдазынга үткүштүр белеткелдер хайнығып, соңгучуларның данзызын четчеңеп хынап, кандидаттар дээш агитация калбарып турар.

Бо хайнығышкынның ажыл Улуг-Хем районнуң Жданов аттыг колхозунуң Чедураа суурунда бигай эвес чорун турар. Зоя Саттың эргелекчилээн агитпунктузунда 40 ажыг агитаторлар суурнуң бүгү соңгучуларының данзызын тодарадып өнчалаш, участок комиссиязынга дужааган. Агитаторлардан башны Фаина Тюлюш, Салчак-оол, Светлана Бичеоол олар идепкейлиг ажылдап, соңгучуларынга докгаамал барып, беседаларны кылып берип турар. Агитпунктуда 30 кижиниң данзызын демурныйлаары-биле кыпган, график ёзугаар агитаторлар хүндүс 6 шакган дүмекиниң 12 шакка чедир демурныйлап турар.

РСФСР-ниң школаларының алдарлыг башкызы Ак-кыс Ашак-ооловна Оюнну ССРЭ-ниң Дээди Совединиге бистиң өөрүттан депутаттың кандидазынга депшидип үндүрген болгай. Коммунистерниң болгаш партия нежигүнү эвестериниң блогунуң кандидазы дээш суурнуң чурттакчыларының бүрүн бадылзан турарын соңгулда хүнүнде хандырары агитпунктуқуң ажылындан улуу-биле хамаарышыр.

С. НАМЧАН.

Агитпунктувуста

Ам үеде республиканың колхоз, совхозтарында болган хөөрай суурларында агитпунктуларда июнь 12-де белүр ССРЭ-ниң Дээди Совединиң соңгулдазынга үткүштүр белеткелдер хайнығып, соңгучуларның данзызын четчеңеп хынап, кандидаттар дээш агитация калбарып турар.

Бо хайнығышкынның ажыл Улуг-Хем районнуң Жданов аттыг колхозунуң Чедураа суурунда бигай эвес чорун турар. Зоя Саттың эргелекчилээн агитпунктузунда 40 ажыг агитаторлар суурнуң бүгү соңгучуларының данзызын тодарадып өнчалаш, участок комиссиязынга дужааган. Агитаторлардан башны Фаина Тюлюш, Салчак-оол, Светлана Бичеоол олар идепкейлиг ажылдап, соңгучуларынга докгаамал барып, беседаларны кылып берип турар. Агитпунктуда 30 кижиниң данзызын демурныйлаары-биле кыпган, график ёзугаар агитаторлар хүндүс 6 шакган дүмекиниң 12 шакка чедир демурныйлап турар.

РСФСР-ниң школаларының алдарлыг башкызы Ак-кыс Ашак-оловна Оюнну ССРЭ-ниң Дээди Совединиге бистиң өөрүттан депутаттың кандидазынга депшидип үндүрген болгай. Коммунистерниң болгаш партия нежигүнү эвестериниң блогунуң кандидазы дээш суурнуң чурттакчыларының бүрүн бадылзан турарын соңгулда хүнүнде хандырары агитпунктуқуң ажылындан улуу-биле хамаарышыр.

С. НАМЧАН.

АГИТАТОРЛАР—СОҢГУКЧУЛАРГА

Бай-Тайга районнуң «Мурнакчы» колхозунуң төвүнде агитпункт көрүүтүт кылдыр дерип шиитпиттинген. Бо агитпунктуда колхозта болган ортумак школада парторганизациялардың агитаторлары хаара тутгунган.

Соңгулда кампаниязының үезинде агитас-массалыг ажылдар чорудары-биле база СЭКП-ниң XXIII съездизиниң материалдарын пропагандалаары-биле шымрак бижиглиг агитаторларны агитпунктуга быжыглаан. «Билиг» нинтилелиниң мында организациязының лекторлары ол чугула ажылдарга киришпишаан, агитпунктуңуң ажылынга боттуг дузаны чедирип турар. Агитаторлар болган лекторлар соңгукчулар ортузунга съезд материалдарының, совет соңгулда системазының дугайында болган өске-дээ темаларга беседаларны, лекцияларны хөй удаа кылганнар.

Агитаторларның ажылын парторганизациялар күн бүрү удуртун, оларның ажылының дугайында информацияларын ой-ойде дыннап турар. Шүй ортумак школада партия эге организациязы (секретары эш Майны) агитаторлар-биле ажылды улам күштелдирип, организастыг хемчеглерни ап келген. Моон түнелинде ол организациянның агитаторларынга быжыглаан участокта 28 агитатор үргүлчү ажылдап турар. Олар соңгукчуларга солуп беседаларны кылып берип, оларны ажылынче, хөй-ниитининн хемчеглеринче мобилизастап турар.

Агитатор башкыларының хөй нуруузу быжыглаткан бажыннарында агитаторнуң кыдыраажын тургускан. Оңу Саая, Чайдак, Сесинмаа, Чозар, Дамба болгаш Монгуш олар боттарының беседаларын ажылдерек-биле сырый хөлбаалыг кылып, участогунда кижилерниң колхоз бүдүрүлгезинге, сүүр чаагайжылга з н г а идепкейлиг киржирин чедип ап турарын демдеглээри чугула.

Бистиң агитпунктувус чон ортузунга агитас-массалыг ажылды чорударда, культура-чыргыышкын албан черлери, лекторлар организациязы дээш өске-дээ черлер-биле сырый хөлбаалыг ажылдап турар. Бир эвес мурнунда «Билиг» нинтилелиниң бисте кежигүнери эвээш лекция номчуп турган болза, ам агитпункт-биле демнежип алгаш, лектор бүрүзү лекция пропагандазынга киржип турар апарган. Колхозта клуб бодунуң ажылын соңгулдага белеткелдерже угландырган. Чонга кино көргүзери үзүктел чок апарган. Клуб чанында тургустунган агитбультбригада хөөу турлагларынга, налчыннарга лекция, беседалыг, концерт, киносуг ааллап барбышаан, кижилерге эмнелге дузазын чедирип, бажының дүгүн таарын берип турганнар.

Колхозта партия организациязы агитпунктуңуң ажылын төлээй удуртуп, боттуг дузаны чедирип турарын демдеглээри чугула.

О. ЧЕДЕР-ООЛ, агитпункт эргелекчизи.

УЛУС ЧОННУҢ ЭРГЕ-АЖЫЫ ДЭЭШ

А. Н. КОСЫГИННИҢ соңгукчулар-биле ужуражыышкыны

(Төнчүзү. Эгези 1-ги арында).

Америк политиканың идегедиг чаленгижи кылдыр АКШ-ка корун турганы, Мурнуу Вьетнамның ыыдыг болуктери безин эжелекчилерге улур кодуруун үнген.

Агрессияга улур удурлажыышкынчар Каттышкан Штаттарның боттарында база «үш, «хирлиг дайынны» соксадыр дугайында негедлелер күштелип турар. Вашингтонда чамдык сүмелекчилер америк башкарыкчы болуктерни сотка онуртказ хирелир. Олар дайынны каяа, канчаар эгелээринниң сүмелерни ажылдап кылганнар, ынчалза-даа оортан канчап ушгунуп алыр талазы-биле чүнү-даа сүмелевээннер. Ынчаарга харынна ол айтырыг АКШ-тың элээн угазылалдыг бодап турар ажылдакчыларының үгланыы хилинчектеп турар.

АКШ-тың Вьетнамда үүдедиглери, вьетнам девискээрин бомбалап турары агрессорларның кеземче чогун чугаалап турар-дыр кылдыр саналар болза база шын эвес болур ийик. Амгы үениң байдалында, кажан социализмниң болгаш тайбыңның күчүлүг күштери бар болуп турда, империализм, улуг эвес чуртка безин удур чепсектиг интервенцияны кылгаш, оөң улузунуң маадырлыг демиселии түгле базып шыдавайн турар эвес, харын боду улам шаарзанып, политиктиг болгаш моральдыг аштырышкынга таваржып турар, барып-барып чайлаш-даа чокка бууран дүжер дээрэнинн дугайын Вьетнамда байдал хереченлеп турар. Вьетнамның кол кичээндирни — шак-ла ында.

Вьетнам улус даштыкы интервенцияга удур болуунуң туруштуг удурланышкыны-биле империализмге удур демиселдиң ниити хереэнге канчаар-даа ажок улуг улут-хууну кирип турар. Оөң чорулуушкуннары хосталганың болгаш депшилгениң хереэнге, тайбыңның хереэнге бердинген бүгү кижилерни хей-аът кииреринниң кол дозу болуп, аңаа бараан болуп турар.

Совет Эвилели вьетнам улуска дузаламчыны Вьетнам Демократтыг Республиканың чазаанын кайы хире эргежок чугула деп санаанын ёзугаар, ол хире хемчээнге, ол хевирге коргүүн турар.

Амгы байдалда бүгү мурнакчы күштерниң болгаш бирги эзлчегге акы-дунма коммунистиг партияларның база социализм чурттарының сырый каттыжышкыны онза улуг ужур-дузалыг болуп турар. Социалистиг чурттарның эрге-ажыктары ханызы-биле ниити дөмей болуп турар. Чамдык айтырыглар талазы-биле бодалдарга каржышкыннар болу бээр-даа болза, ол чорук чангыс эптиң принципиалдыг үндезиннерин дедир тыртпын шыдавас. Ону коммунистиг шимчээшкинниң бүгү байлак дуржулгазы бадыткап турар.

СЭКП-ге хамаарыштыр чүл дизе, делегейниң бүгү коммунистериниң пайынчы сырый каттыжышкыны ээдп ол чайгылыш чок болгаш хажык чок туржун турар. Бис Кыдаттың Коммунистиг партизының удуртулгазы-биле еске компартиялардың аразында тургустуна берген черүлдээни ажыл өртпп болбас чүүл кылдыр саналайн турар бис. Харын-даа бис, кажан Кыдаттың коммунистери марксизм-ленинизмниң принципиалдыг үндезиннерине залиган, боттарының хүрээлеңнн делегейниң бүгү чурттарының коммунистери-биле сырый каттыштырар ыңдыг уе чедип келир дээрэнинге бүтүрпеп турар бис.

Боттарының национаа хамаарышпас чоруу дээш туржун турар улустар-биле, демократтыг болгаш тайбыңга инакшыдыг бүгү чурттар-биле калбак кады ажылдажылганы хегжүдеринге бүгү-ле чүвени кылып турар бис. Совет чаңах телээлеринниң чөөкте чаа Каттышкан Араб Республикага чорааны Совет Эвилелиниң даштыкы политиказының бо үгланышкынынга база дүтжүп турар.

КАР-га чорун турган үевисте, совет улуска чүректиң ханызындан байырны болгаш чедишкиннерни күзээнин егинет улус дамчыдырын бистеп үргүлчү дилеп турган. Египетчилерниң Совет Эвилель-биле найыралды кайы хире бедик үнелеп турарын, ону бүзүлбас деп санап турарын чугаалаарын бистеп дилеп турду. Бо таварыгаңы ажыглап алгаш, египетчилерниң ниит байыр чедирген бо сөстерин бүгү совет кижилерге дамчыдып тур мен.

Делегей байдалының амгы нарын үезинде Каттышкан Араб Республика болза Чоокку Чөөн чүктүң болгаш Африканың бүгү делгем девискээрине национаа-хосталганың болгаш депшилгелиг хегжүдениң чугула челенгинни базазы болуп турар. Ынчангаш КАР-ны деткиири дээрге-ле, бодуңуң хосталгазы болгаш хамаарышпас чорун дээш ол девискээрде демисежип турар өске-дээ хей улустарны деткээри ол болур.

Бис КАР-биле найыралдыг харылзаалариывыска, оөң тайбың, хосталга болгаш хайаарышпас чорук дээш демисеглиге оөң таарымчалыг рольду ойнап турар кана-даа каттышпавының даштыкы политиказын, оөң араб делегейге ролюн барымдаалап турар бис. КАР болза араб делегейге депшилгениң хереэн, антимпериалистиг Фронтуну каттыштырарының хереэн деткин турар болгай. Бистер, бүгү мурнакчы араб күрүнелерни, Чоокку Чөөн чүкте бүгү депшилгелиг күштериниң чаңгыс эвиниң талалакчылары болуп турар бис.

Каттышкан Араб Республика-биле кады ажылдажылганы быжыглаары—колониалдыг дарзалды ап октаан, чаа байдалда империализмге болгаш реакцияга удур демиселди улам чылап турар аныяк национаа күрүнелериниң улуг болуунге хамаарыштыр СЭКП ТК-ның болгаш Совет Казактың чорудуп турар хажык чок болгаш өскериин чок даштыкы политиказының шүгүмүнге дүжүп турар. Оң чурттарның улустары Совет Эвилели болза демисеглге оларның идегелдиг онзуг болгаш идегелдиг эки деп чүвеге бүзүреп болурлар. Тайбың дээш, өске чурттарның иштики херектеринге холгаарлажашкынга удур бистиң болгаш оларның эрге-ажыктары бир дөмей. Азиянын, Африканың болгаш Латин Американың улустары-биле найыралды быжыглап турган, бис нинти антимпериалистиг фронтуну, тайбың болгаш демократияны камгалаары-биле туржуп турар күштерним фронтузуң быжыглап турар бис. Бистиң күрүневис бүгү кижи төрелгетеннин авангардынга турган, улуг болгаш алдарлыг өруктуу эрткен деп, А. Н. Косыгин чугаалаан. СЭКП-ниң XXIII съездизиниң шиитпирлерн бистин чурттувустуң хегжүдезин депшилгенин болгаш чечекгелиишкинин өрүнче угландырып турар. Бистин маадырлыг совет улузувус Коммунистиг партияның удуртулгазы-биле боттарының мурнунда турар тоогулуг соругаларын алдарлы-биле күүседип, бистин улуг Төрээн чуртувустуң күчүзүн узам ыңай быжыглаар дээрэнге чиганнаг турбас.

Бодуңуң чугаазын дооруп турган, А. Н. Косыгин аңаа көрүскен бедик идегел дээш өөрүп четтиргенин база катап илереткен.

ДЫШТАНЫР ХҮННҮ ЧӨП АЖЫГЛААР

Аныяк хоорай Ак-Довуракгың партия, совет болгаш хей-ниитти организациялары ажылчы чоннуң культурлуг дыштанылгазын организастаарын элээн экижиткен. Ажылчыннарның болгаш инженер-техниктиг ажылдакчыларның барык-ла 60 ажыг хуузун аныяктар эзлеп турар.

Оларның кышкы, чайгы үеде культурлуг дыштанырга эрттирер кол черн хоорайның Культура бажыңы болуп турар. Ында киноустановка докгаамал ажылдап, ырның, танцының, шиинин болгаш хылдыг хегжүмүүн белгүмнерин организастап тургускан. Оон составында 60 ажыг аныяктар хаара тутгунган. Оон ангыда ажылчыннарның ниити чурталга бажыңнарында ийи кызыл будуннарны көрүштүт кылдыр дерип кылган. Ында радиоприёмник, холшыдыраа, таалы, хылдыг хегжүмнер, чаа номнар болгаш солуннарны, журналларны салгылаан. Орта аныяктар хостуг шактарында дыштанылгазын эрттирип, ойнап-хөглеп турарлар.

Эрткен чылдарга Бодаарга, хоорайда спорт болгаш күш-культура ажылын организастыг болгаш чассалы чорудуп турар. Амгы үеде бут бөмбүүнүн 5, хол бөмбүүнүн 5 командалары доктаамал ажылдап, сүббота болгаш дыштаныр хүннерде партылдаларны чорудуп турар.

Даг-дүгү арыглаар фабриканың ажылчыннары болгаш инженер-техниктиг ажылдакчылары эзлчеглер аайы-биле дыштаныр хүннерни арыг агаарлыг, серинн Аянгаты, Ак, Алашка барып эрттирери чыл бүрү чаңчыл болу берген. Комбинат түзүүнүң ийнги эзлчээ эгелээни-биле хөлбаштыр ажылчыннарның болгаш Ак-Довурак хоорайның чурттакчы чонунуң саны дыка көвүдээр.

Комбинаттың ийнги эзлчээнин түзүү дооруган соонда, 45 мун чурттакчылыг, социалистиг хевирнин сайзырааган хоорайлы Ак-Довуракка тургустунар. Чаа Ак-Довурак хоорайда амгы үеде Культура ордузунун түзүүн кылып турар.

Ажылчы чоннуң культурлуг дыштанылгазынга хоорай чаагайжылгазы улуг ужур-дузалыг. Ындыг турбуже бо айтырыгны Ак-Довуракгың хоорай Советиниң күүскому шүпшеп шиитпирлеп турар. Хоорайның ортузунда салга эртген чылын тараан ыыштарның хей кезии суггарын ажаавазынынан курган калган. Күзүмчүлерде бо чазын ыяш олуртугласы шоолуг чоруттунмаан. Спортка болгаш күш-культурага аныяктарның сонуургалы улгатган. Ындыг болганда, хей-ниитининн күжү-биле бодүүн-даа бол стадион кылыры эргежок чугула негеттинип турар.

«Тыва даг-дүгү» комбинат болгаш «Тыва даг-дүгү» түдүг эргелели эртжен чылын Аянгатыга пионер лагери ажыктаан. Ак-Довуракгың сес чыл болгаш ортумак школазының өөреникчилериниң дыштанылгазын орта ийи эзлчетге эрттирген. Лагерьге кылган түдүгтер ам үрелии саналраан.

Бо чылын лагерьниң септелгезин чогум кым кылырының дугайында чугаалажыышкыннар Ак-Довурак хоорайның партия, совет болгаш ажыл-агый организацияларының удуртунчуларының аразында көвүдээп. Ынчанмыжежок лагерьнн чогум кажан ажылары, каш акша чарыгдалын үндүрери, уруглары чайгы үеде кала дыштанырары бо хүннерге чедир билдинмес.

«Тыва даг-дүгү» комбинат, «Тыва даг-дүгү» түдүг эргелели, № 834 орук-түдүг эргелели, Кызыл-Мажалык АТА деп оон-даа өске күчүлүг, бүгү-ле машина-техника-биле чепсегедттинген организациялар күдүмчуларга садка ыяш олуртуглазы, бөлүүн стадион түдүү болгаш пионер лагеринин септелгези дээш ышкаш бо айтырыгларны чедимчежок шиитпирлеп турар. Бодаарга Ак-Довуракгың хоорай Советиниң күүскому (даргазы эш Монге-Байыр) ажылагыйларның удуртукчуларындан негелдеии күштелдирзе чогуур. Чайгы үеде хоорай кыдыы үнүп, коллективтиг дыштанырга эрттирер чорук ыңнда организас талазы-биле ыңнырга эки эвес тургустунганын демдеглээр керек.

«Тыва даг-дүгү» комбинаттың талазы-биле хоорай кыдыынче үнүүшкүннерни колдуунда-ла хуузунда автомашиналарлыг азы мотоциклеглиг кижилер кылып турарынган ангыда, чогум удуртукчулар боттары башган алгаш, коллективи-биле үнүүшкүн кылбайн, культура-массалыг ониар организастаайн турар.

Дыштаныр хүннерни чөп ажыглаары дээрге, чүгле ийи-чангыс кижилер балыктап, аңаарында эвес, а коллектив-коллективи-биле чорун, спорт болгаш күш-культура дээш өске-дээ массалыг ониарны организастаары ол болур ужурлуг. Ону эрттиреринин паанын профзавилел болгаш комсомол организациялары баш бурунгаар азбан черлериниң азы бүдүрүлгенин удуртукчуларга биле дугуржуп турган, ажылдаа кылыр ужурлуг.

Т. ТАЛГАНЧИК, «Шынын» корреспондентизи.

НОМЧУКЧУНУҢ ФОТОЗУ

Бодунга бышыглаан техниканы каран өгү дет кашгалап, оон септелгезин ой-шаанда чорудуп турар ак сеткилдиг чалаачыларның бирээзинге Чадаана АТА-зының чалаачызы Томаадыр Шыырапович Монгуш хамааржыр. Ол Чадаана хоорайның иштинде пассажирлер дамыглап турар. Башкарып турар автобузун камнаг эдилеп, ай, кварталдың бүдүрүлге планын дектаамал амыр күүседип, коллективтиң хүндүтнелиин чаалап алган. Эш Монгуш депутат хүлээлгезин база эки күүседип, сөңгүнчуларның чагыларының талазы-биле саналдарны хураңдарга, хоорай Советиниң сессияларынга шинтпирлин-биле тургузуп турар.

Оон чаңгыс автобуста ээлчежип ажылдап турар эмин Анатолий Филиппов база-ла мурнакчы чалаачыларның санынга кирип турар. Бүдүрүлге планын дектаамал амыр күүседип турарынган аңгыда чогаадыкчыларның болгаш чаартынчыларның амытынга идепкейлиг кирижип турар.

ЧУРУКТА: Чадаана АТА-ның мурнакчы чалаачылары Т. Монгуш болгаш А. Филиппов.

Сөзү болгаш фотозу Ч. Сендажының.

МАРП-ның XV съездизинде

УЛАН-БАТОР. (СЭТА-ның түскай корреспондентизи). Июнь 8-те Моолдуң Ардыың революстуг партизазының XV съездизиниң эртенги хуралынга СЭКП-ниң төлээлериниң башкыңы, СЭКП ТК-ның Политбюрозунуң кежигүнү, СЭКП ТК-ның секретары А. Н. Шелепиниң чугаазын делегаттар болгаш аалчылар чыглыбиле уткаан.

Силерниң съездиңер Моолдуң национал улуг байырлалының бүдүүзүнде эртип турар-дыр — Моол улусчу революциязының тиилээн хүнүнден бээр 45 чыл оң бо чылдың июль 11-де болур деп, А. Н. Шелепин чугаалаан. Бо байырлалдыг хүнү силер-биле кады совет улус база демдеглеп эрттирер. Бажан илеткелди болгаш делегаттарның саналдарын дыңнап олурарга, моол улустуң бодунуң аддарлыг партизазының удуртулгазы-биле чедип алган улуг үүле-иштериниң делгеренгей шинчизи бистиң мурнувуска база катап көстүп эрткен ышкаш кылдыр сагындырып келир-дир.

Силерниң төөгүлүг улуг тиилелгенер хамыктың мурнунда МАРП болгаш аңаа удурткан моол улус марксизм-ленинизминиң олүм чок ооредилиниң бодунуң орук айтыкчы сылдызы кылдыр билип, оон түледелеринге далимышаан, улусчу Моолдуң хөгжүдезиниң келир үеде оруктарының дугайында айтырыгны эртем ёзугуу-биле шинтпирлээнинниң ачызында болдунар аргалыг болган.

Хөгжүлдениң капиталистиг эвес оруунуң болдунар аргазын ленинчи эртем ёзу-биле өттүр коруушкүн ёзугаар амыдыралга боттанывырарын силерниң партиңар чедип алган.

МАР-ның коммунистериниң болгаш ажылчы чоннарының социализм дээш демиселиниң төөгүзүнүң дугайын чугаалап тургаш, А. Н. Шелепиниң демдеглээни болза, Совет Эвиделиниң коммунистери-биле болгаш ажылчы чоннары-биле бүзүлбас эвилелге ол болуп турган.

Бистиң ийи чурттарывыстың улустарының бүзүлбас найыралының идеязы эш Л. И. Брежнев баштаан совет партия-чазак төлээлериниң бо чылдың январьда Моолга чоруп турган үезинде ат салганы найырал, кады ажылдажылга болгаш бот-бодунга дузалажыр дугайында Керээде чайынналыр илереттинген деп, А. Н. Шелепин чугаалаан. Бо Керээ болза совет-моол харылзааларга чаа чугула үе болуп демдеглеттинер болгаш бистиң чурттарывыстың улустарын холбаштырып турар акы-дүнма харылзааларны улам улуу-биле быжыглаар.

Ол найыралды бедин-биле үнелеп, ону бистиң партияларывыстың өндүр чаагай чаалап алышкынналарының бирээзи кылдыр санап, ону моон соңгаар-даа бижыглап, хайыралап, Совет Эвиделиниң болгаш Моолдуң улустарының аас-кежиин болгаш чаагай чоруу дээш хөгжүдер бис.

Делегейниң социалистиг системазының өске-даа партиялары болгаш чурттары-биле моол улустуң сырый эвилелин болгаш найыралын улам ынай быжыглаарынга улустарның найыралының ленинчи идеязы кайы хире байлак хөгжүлдени алганын бистиң партизавыс болгаш улузувус моон-биле кады өөрүшкү болгаш күзел ханышкын-биле көрүп турар деп, А. Н. Шелепин чугаалаан.

Силерниң партиларның XV съездизи ленинчи орук-биле Моол Арат Республиканың улам ынайгы хөгжүлдезиниң сорук кирикчи чаа перспективаларын ажыдып турар деп, А. Н. Шелепин оон ынай чугаалаан. Силерниң съездиңерниң чугаалажын коору МАРП-ның Программазы болгаш дөрткү беш чыл планының Директивалары — ол дээрге силерниң партиларның марксизм-ленинчи чугула документилери-дир. Моолдуң экономиказын болгаш культураазын улам ынай кодуреринин, моол улустуң материалдыг чаагай чоруун бедиреринин боттуг оруктары оларда айыттынган.

Боттарының тургузукчу ажылынга мурнукузу ышкаш, Совет Эвиделинин Коммунистиг партизазының болгаш совет улустуң талазындан бүгү талалыг деткимчеге бүрүнү-биле идеген болурун А. Н. Шелепин СЭКП ТК-ның мурнундан МАРП-ның XV съездизиниң делегаттарынга бүзүретккен. Аңы-дүнма социалистиг чурттарның улустары-биле сырый чаңгыс эптиг чораап, моол улус чаа-чаа кайгамчык типилгелгелерин чедип алыр дээрзинге чигинниг чок деп, А. Н. Шелепин чугаалаан.

Бистиң үенин эң-не чугула негелдези — ол дээрге, империализмге үлүг демиселге бүгү революстуг күштериниң, бүгү делегейниң коммунистиг болгаш ажылчын шимчээшкинниниң чаңгыс эвин болгаш сырый каттыжышкынын быжыглаары-дыр. Революсчуларның чаңгыс эвиниң бичии-даа кошкалашкынын бистиң ниити дайзынывыс — империализм ажыглаарын кезээде орадажып турар болгай.

СЭКП биле МАРП дашты политиканың болгаш делегейниң коммунистиг шимчээшкинниниң хөгжүлдезиниң айтырыгларынга чаңгыс аай туруштарны ээлеп турар. Марксизм-ленинизминиң болгаш пролетаржы интернационализминиң принциптерине коммунистиг фронтунуң сырый каттыжышкыны дээш, ниити дайзынга үлүг демиселге хөделиишкиннериниң чаңгыс эви дээш туржуп келген болгаш туржуп-даа турар бис.

Совет болгаш моол коммунистер, совет болгаш моол улустар бистиң ниити улуг революсчу херээвис — социализмин болгаш коммунизмин тургузарының херээ дээш, бүгү кижи үезин төрелгетенниң келир эки үези дээш демиселге моон соңгаар-даа хол-холундан туттунчуп алган чоруур даврзинге бүзүрээр бис.

Чугаазының түнелинде А. Н. Шелепин МАРП-ның XV съездизинге СЭКП ТК-ның байырлыг чагаазын номчаан.

СЭКП Төп Комитединиң мурнундан А. Н. Шелепин түрескаалдың белээн — космосту шинглээдип алырынга совет улустуң шылгарангай типилгелгелерин демдеглээри-биле Москвада тургускан түрескаалдың майык хевирин съездиге дамчыдып берген.

БҮГҮ ТАЛА-БИЛЕ КИЖИЗИДЕР БОЛГАШ УДУРТУР

ВЛКСМ-ниң XV съездизиниң ажылының түнелдерин болгаш областың комсомол организациязының сорулгаларын комсомол обкомунуң II пленумунга делгеренгейин-биле чугаалажып көрген.

Аныяктарны коммунистиг ёзугга кижизидери дээрге, оолдар, кыстарга күш-ажылды медерелдиг, ак сеткилдиг көөрүн чаңчыктырып, бодунуң профессиязы дээш чоргааралга кижизидер, мергежилди бедидеринче дектаамал чүткүлдү хөгжүдер, бодунуң коллективиниң ажыл-херээ дээш харыысалгазын бодаар чөрүкка чаңчыктырар, бистиң аныяктарывыс улустуң амыдыралы-биле боттарының амыдыралының шуут харылзаалыын, бодунуң болгаш ниитилелдиң эрге-ажыктарының чаңгыс аайын тода медереп билген турар кылдыр, кижизидилгени шак ынчаар чорудар дээнин ол деп бистиң партиявые комсомолга чагыг келген. Ынчангаш ленинчи комсомолдуң хүрээленииннің арны дээш сагыш салыры, ВЛКСМ кежигүнү бүрүзү комсомолдуң бедик адын төлептиг болгаш ак сеткилдиг шыңыдып, аныяктарга идея талазы-биле быжыг туруштуг, күш-ажылга чогаадыкчы, кызымаккай хамаарылгалыг үлегер-чижээн ол көргүссеүн дээш сагыш салыры — бүгү комсомол организацияларының амыдыралының хөөйлүзү болур үжүрлүг.

Бо талазы-биле областың комсомол организациязы чамдык ажылдарны кылып чорутканын илеткелчи — ВЛКСМ Тыва обкомунуң бирги секретары эш Ширшин болгаш саналчылар тодаргай айытканнар. ВЛКСМ Уставынга киирген немелдерни чогум-на комсомолдуң хүрээленинге демир дег корум-чуруумну быжыглаарынче, ВЛКСМ-ге аныяк оолдар, кыстарны белеткеп, оларны хүлээп алыры дээш комсомол организацияларының харыысалгазын бедиреринче, организацияны организас талазы-биле быжыглап, оон ролюн күштелдиреринче угландырганының үжүрү-даа ында деп, олар демдеглээннер.

Аныяктарның аразында арагалаар, кем-херек үүлгедир чоруктарның чамдык фактылары бар. Чүгле бо чылдың бирги кварталында Кызылдан алээн хөй комсомолчуну шагдаа органнары туткан болгаш оларны амга чедир хамааржыр комсомол организацияларының хуралзарынга көрбээн. Ол ышкаш арагалаар, хулиганнаар, ажыл шагы үзер, оолдаар чоруктар Барыын-Хемчик районда ам-даа үргүлүүлевишаан. ВЛКСМ-ниң Улуг-Хем райкому кадрларны шилип алыр, оларны депшидер ажылды хынамча чок чорудуп, комсомолга төлеп чок, таварылга болган кижилерни соңгуп ап турарын ВЛКСМ райкомунуң бюро кежигүнү, ВЛКСМ обкомунуң кежигүнү Кыргыс Айыр-Санаа көргускен. Арагалап, алган кадайын дорамчылап, хапсоп турганы дээш комсомол обкомунуң кежигүнүнден ол үндүрткен. ВЛКСМ кежигүннериниң бедик адын бүжартадып чоруур кижилерден хосталырын комсомолдуң XV съездизиниң резолюциязында айытканын шыңгыы сагыш, комсомол эге организацияларының болгаш бөлүктериниң кижизидикчи ажылын эжижидерин холга алыры — хүнүң эң чугула айтырыгларының бирээзи-дир. Чүге дизе комсомол — бистиң аныяктарывыстың эң калбак массалары ленинизмин өөренип эгелээр, бистиң ниитилелдиң медерелдиг хамаатыларыбыр болур, коммунизм тургузуушкунунга идепкейлиг кирижип эгелээринин школазы-дыр. Ынчангаш аныяктарның массазынга политиктиг ажыл болза, аңаа комсомол ажылдакчыларының болгаш активчилериниң боттарының киржилгези чокка болдунмас. Олар боттарының билиглеринге даянып алгаш, маргыжарының, агитастаарының, бүзүредиринин уран аргазын шингээдип ап турары, лекторнун, ораторнун, массага политиктиг организакчының мергежилин болунга хөгжүдери кончуг чугула.

Аныяк салгалдың хөй-ниити политиктиг идепкейлиин бүгү хемчеглер-биле бедидер, коммунистиг тургузуушкунга, экономиканың, эртемниң болгаш культураның хөгжүлдезинге оон практиктиг киржилгезин күштелдиреринн Лепешкин (Ак-Довурак), С. Седен-оол (Таңды), С. Баян (Бии-Хем), Т. Данзын-оол (Каа-Хем) олар боттарының саналдарынга онзалап айытканнар. Аныяк специалистер-биле ажыл кошкак тургустунган. Бичии уруглар-биле ажылдарда амдаа улуг четпестер бар. Хөй-ниити профессияның, комсомол болгаш пионер ажылдакчыларының куретарын дектаамал тургузар үе келген, ажылдың чүгле хевирлеринче эвес, а оон дээштиг болгаш киживдиикчи утказын культура ажылын чорударының хевирлерин сайзырангайжыдары, боттывынгыр уран чүүл ажылынга киржириниче аныяктарның калбак массаларын эвилелдээр, талантыларны илередип үндүреринче, чогаадыкчы мергежилдерни, салым-чаяаннарны өөскүдеринче, уран чүүл делегейниче оолдар, кыстарны хандырарынга сагыш салыр ажыл ам-даа асиап турар.

ВЛКСМ-ниң XV съездизи көдээнин комсомол организацияларының мурнунга улуг сорулгаларны салган. Оон бирээзи — көдээ ажыл-агыйже аныяк оолдар, кыстарны хөйүү-биле хаара түдүп, кадарчы болгаш тараажының ажылынга ынак, ону хүндүлээр аныяктарны кижизидери болур. Ынчыг турбуже Эрзин, Өвүр районнарда мал ажылында аныяктарның болгаш комсомолчу-аныяктарның сүт-бараан фермаларының саны кызырып турар. Ол дээрге, аныяктар ортузунда организакчы ажылдың кошкап, аныяк малчынарга тааржымчалыг амыдырал-чурттарга байдалын тургузуп бербейн туразының кеску херечизин-дир.

— Тываның аныяктарының садым-чолу — комсомол организацияларында — деп, СЭКП обкомунуң секретары эш Шойгу чугаалаан. — Оларның ажылы болгаш амыдыралы, өөредилгези болгаш кижизидилгези — чүгле комсомолдуң ажылының деңнелинден хамааржыр. Аныяктарның ортузунда арагалаар, хулиганнаар чоруктар ам-даа бар. Ол кижизидилге ажылының четпези-дир. Чугаадан ажыл-херекче кирер ой келген. Клубтар болгаш спорт залдарын аныяктарның культурлуг дыштанылгазынга болгаш спортчу ханыышкынынга ажыглаар үжүрлүг. Ынчангаш аныяктарны бүгү тала-биле кижизидер болгаш улуртур херек.

Октябрьның херээнин, улуг Ленинниң херээнин төлептиг үламчылакчызы, коммунизм дээш демиселчилер кылдыр аныяк салгалды кижизидериниен артык эң чугула, эң хүндүлүг сорулга комсомолда чок деп, партия айтып турар. Ынчангаш ону амыдыралга боттандырары — Тываның комсомол организацияларының хүндүлүг хүлээлгези болгаш бо талазы-биле тодаргай хемчеглерни пленум хүлээп алган.

О. СУВАКПИТ,
Бистиң түскай корреспондентивис.

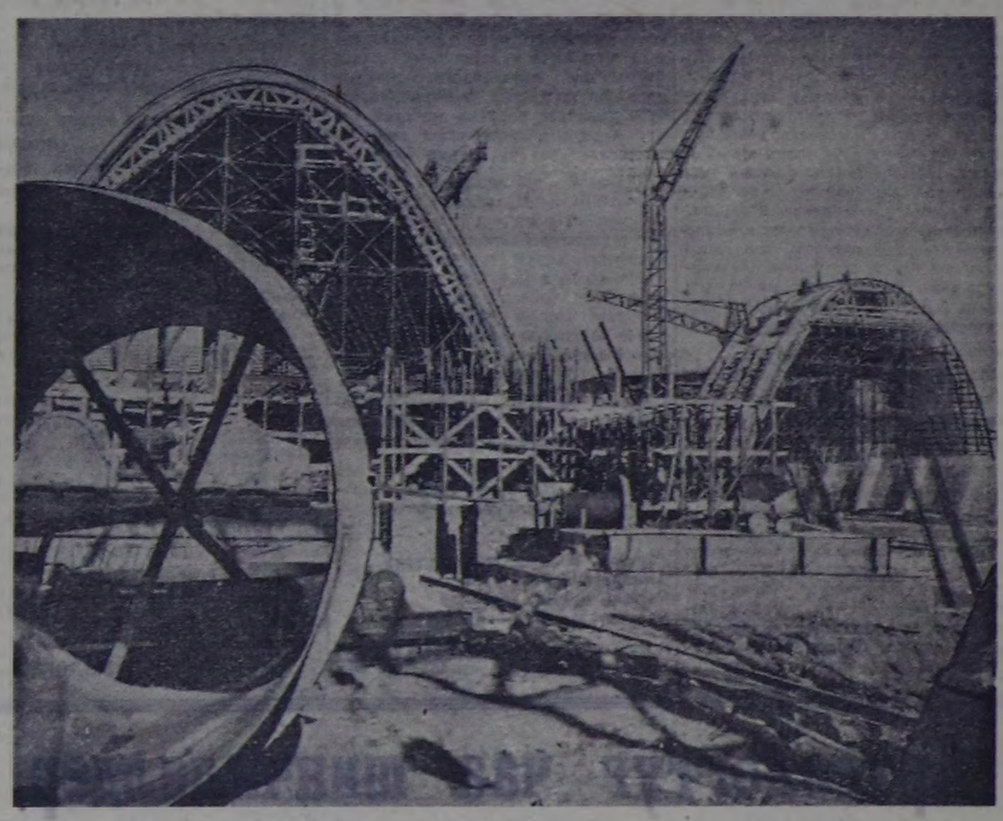

Моол Арат Республика. ССРЭ-ниң болгаш бот-боттарынга эковомиктиг дузалажылга чөвүлелиниң өске-даа чурттарының дузаламчызы-биле амгы Моолдуң индустриалдыг улуг төвү Дарханны түдүп турар. Чылда 1,1 миллион тонна хөмүр даш казып үндүрер күүлүг карьериин 50 мун квт күүлүг электростанциязының түдүүн Совет Эвилели хандырып, механизастаттынган улуг элеваторну, чурттарга суурун түдүп турар.

1961 чылдың күзүнүнде Селенги аймактың ховуларынга баштайгы түдүгжүлер келген, а ам Дархан — чурттаа ийи дугаар улуг хоорай болу бергеш.

ЧУРУКТА: Дарханның түдүг шөлүнде.

Фото В. ХОМЕНКОНУУ.
(СЭТА-ның фотохрониказы).

БИСТИҢ КОЖАЛАРЫВЫСТА

ЧАА ЧҮҮЛГЕ ОРУКТУ БЭЭР

Дүнгаар артен Хакасияның «Россия» совхозунуң бирги фермазынга чеде бээрге, Анастасия Ивановна Глазкону билбес кижи чок. Оон херечизин бо-дур: бистиң партиявыстың XXIII съездизиниң мурнуу чарында хөй ажылын сайзырадырынга ачы-хавыязы дээш, аңаа Социалистиг Күш-ажылдың Маадыры атты тывыскан.

Алтай районга бир-ле дугаар хойларның февраль-март айларда эртен төрүүрүн нептереткеш, Анастасия Глазко чыл-чылы-биле хөй хураганны, хөй дуктуг ап турар. Чижээ, эртеен чылын Глазконун хойжу бригадазы чүс хойга оналаштыр 135 хураганны алган болгаш бир хойдан-на 5 килограмм дуктуг кыргын алган. А бо чылгы оон түнели база эки: чүс хойга оналаштыр 129 хураганны алган болгаш өске ажыл-агыйлар хойларның оолдаашкынынга белеткенип турда, майда Глазконун хураганнары аажок өзе берген турган.

Мынчангаш хойларның эртен оолдаашкынының дугайында чугааны кылырывыс бо. Хакасияның мурнакчы хойжуларының хойнун эртен оолдаашкынын ажыглап турарының дүржүлгазы ам он чыл чедип турар. Ол улуг ажыктыг болган. Ынчалза-даа бо арганы бүгү ажыл-агыйлар ам-даа шинглээдип албаан. Чүге? Бо айтырыгга «Россия» совхозтуң директору эш И. Медкескийниң харылап бээрин дилээн бис. Ол мынча дээн:

— Хойларыны эртен оолдадыр дугайын он чыл бурунгаар ыынаан мен. Ынчаарда Ставрополь крайның хойжулары хойларны эртен оолдадырының дугайында теп солунарга бижээннер. Бо дүржүлганы мээң ажылдап турганым хөй ажылының совхозунга сонуургай берген. Эки белеткенип алгаш, хойларны февраль-мартта төрүүр кылдыр таарыштырып алган бис. Дүржүлга эки түнелди берген. Чүл дээрге, хураганнар шыырак болгаш шенелде кылдыр оларның дүгүн кыргыырывыска, бир килограмм ийи чүс грамм дуктуг берген. Мынчангаш, дүржүлга Сибирьниң хошкун кыжында хойларны эртен оолдадырының ажыктыын бадыткап каан.

Хойларның эртен оолдаарын чедип алырга, оон ажыы бар бе? Хакасияның чамдык ажыл-агыйлары ону ынчаар кылырындан чүге далагалзап турарыл?

Хойларны февраль-мартта оолдаар кылдыр таарыштырарга, оларның боозадылгазы октябрь айга — оң-не эптиг ойге таваржыр. Ужуру чүл дизе, ол ойде хойлар ан семис болур, оон-биле кады хойларның төлү база улгадып, ийистээри көвүдеп болур.

Ынчаарга хойларны майда оолдаар кылдыр таарыштырарга, оларның боозадылгазы декабрьга, соок үеге оналажыр, ынчаарда хөй арган болур болгаш боозадылга үзап, ийи ай чеде берип турар. Мынчангаш хойларны февраль-мартта оолдаар кылып алырга ажыктыы улуг болур деп чүве биште ам билдиие берген.

Хойлар ынчаар эртен төрүүрге, хураганнар кыштың эки эрттирер болгаш майда төрээн хураганнарның деңзизи 18—19 килограмм турда. февраль-мартта төрээннерниин — 25 — 26 — 27 килограмм болур. Хойларның эртен төрүүрүн чедип алырының база бир ажыктыг чүвези мынчыг: майда малдың чеми төнүп турар болгай, ынчангаш оолдаашкын үезинде хойлар кошкак болур, чүге дээрге, үр кыштың эртери чиик эвес болгаш мал чеми база эвээжей берген турар. Оон хараазында хураганнар база кошкак болгулаар.

Хойлар майда, харын-даа июньда оолдаарга, хураганнар кошкак болур. Майда төрээн хураганнар бичии болур болгаш февраль-мартта төрүттүнген хураганнарны кыргын база болур. Мындыг болганда, хойларны эртен оолдадырының ажыы улуг-дур.

Ынчаарга мону боттандыраргы, эки белеткелди кылыр херек. Белеткел чокка ону нептередир деп оралдажырга, чедишкин чок байдалга таваржып болур. Чижээлээрге, Аскиз районнуң Бондаревский совхоз белеткел чокка эртен оолдаашкынга шилчээш, чүс хойга оналаштыр чүгле 40 хураган алган чүүл бар. Эки белеткел чокка, эртем-ажыл-агый талазы-биле саналга чокка, бо талазынга чедишкин чедип ап шыдаттынмас.

Хойларның февраль-мартта оолдаарын чедип алыр дээр болза, курлавыр кажаалыг болза эки, азы эртен оолдаар дээн хойларга артык кажаалыг болур. Шуут чугаалаарга, хураганнар ажаар чылыг өрээлдерлиг курлавыр кажаа чокка хойларны февраль-мартта оолдаарын чедип алыр деп бодаан-даа херээ чок. Маңза чижек кыдыр алырга, демги-ле «Россия» совхозта хойларның чартык кезиин эртен оолдаар кылдыр таарыштырып алган, ындыг болганда, оларга немелде кажаалар-даа бар, мал чеми-даа четчир.

Мынчангаш, хойларның эртен — февраль-мартта оолдаарын чедип алыр дээр болза, мал чеминиң курлавыры хөй болур ужурлуг. Сиген чок болза, концентраттарның курлавыры чок болза, ындыг эртен оолдаашкынче шилчээн херээ-даа чок. Эртен оолдаашкынга шилчиир дээн болза, мал чемин күстен эгелээш камнап алыр херек.

Бо айтырыг-биле холбаштыр мындыг саналганы ап көөрү чугула. Эртен төрээн хураганнарның деңзизи орай төрээниниден 7—8 килограмм аар чүве болганда, оларның ол немелде деңзизи эртен төрээниниң ужурунда мал чеминиң чарыгдалын дуглап турар. Бүгү саналганы алгаш көөрге, хойларны февраль-мартта оолдаар кылдыр таарыштырар чорук мал чеминиң талазы-биле чарыгдалды база шынаадын турар. Бо дугайында А. Глазконун болунун чугаалаары мындыг:

— Хойларны кыжын оолдадыры — улуг ажыктыг. Ону Хакасияның колхозтарынга болгаш совхозтарынга калбак-биле ажыглаар болза эки.

Алтайның районнар аразының көдээ ажылагый эргелелиниң начальниги зоотехник Ю. Дрегуе бо талазы-биле ажылды хөй чылдар иштинде аналиэтеп келген болгаш ол мынча дээр:

— Хойларның майда-июньда оолдаарының орнунга кыжын болгаш эртен чазын оолдаашкыны ажыктыг дээрзинге бистиң хойжуларывыс бүзүредиглер. Бо дугайында А. Глазконун үлегери эки чугаалап турар. Ол болза хойларның февраль-мартта оолдаарын ам алды чыл иштинде шенеп келген болгаш ол аразында бирээзининн-не деңзизи 25,8 килограмм болуп турар 5064 хураганнарны нелериниен чарып алган. Ниити түнел чүү болган дээрге, чүс хойга оналаштыр ортума-биле 123 хураганны ол алган.

База бир мындыг солуун чүүл бар. А. Глазконун хураганнары бир харлыг болу бергеже, үргүлчү 4,5—5 килограмм дуктуг берип турган. Хойларны эртен оолдадырының ажыктыын Означенский совхозтуң улуг хойжузу Н. Рязанцев база билип каан. Эртеен чылын ол чүс хойга оналаштыр 117 хураганны алган, оон-биле кады дук кыргып алыр талазы-биле үлегерин база ажыр күүсеткен.

Мынчангаш, мурнакчы хойжулар болза хойларны эртен оолдадырын хөй ажылын дүргени-биле хөгжүдериниң чүгула курлавыры кылдыр көрүп турадлар. А ол болза СЭКП-ниң XXIII съездизиниң шинтпирлерин амыдыралга боттандырар талазы-биле көдээ ажыл-агыйның бо адырында үлүг ужур-дүзелиг болуру чугаажок.

Бо чаа арга ажыл-агый бүрүзүнге нептерээн туразы дээш бүгү хемчеглерни ап турар бис. Ылангыя хойлар эртен оолдаанда, хураган бир харлыг турда, 400—500 немелде грамм дуктуг бээри — бо дээрге улуг ажык-тыр.

Бо арганы ажыглаар дээр болза, аңаа белеткелди эки кылып алыры оон чедишкинниг болурун хандырар. Аңаа белеткел чокка шилчип болбас. А чогум кандыг белеткелдер херегин моон үстүнде чугаалаан болгай бис.

Р. КОНЯШКИН,
«Советская Хакасия» солуунуң көдээ ажылагый килдизиниң эргелекчизи.

Эзир ужар бедиктен

Май айның бир хүнүнде патруль самолёду Кызылдан үжүп үнген. Шагаан-Арыг үзүмге кылыйтыпкан. Самолётка орт ажүрер парашютчулар командазы база орган түве. 1500 метр бедий бергенивисте, иллюминаторлан көөрге кайгамчык чараш: Енисейниң эътектери, суулар, тарылга шөлдери, асфальтылыг орукта мурнуп былаашкан машиналар... Оны көргеш, кижи Тываның черинин чаартының турарынга ажүүр.

Самолёттуң командири Николай Пежиев Шагаан-Арыгны эрткенин төпче радио-биле дыннатты. Ол уеде ужудукчу-хайгаракчы Владислав Бушкин горизонт үзүнде көк ыштың дыйлайып эгелээнин жөөрип каан. Карта-биле шүүштүрүп көөрге, Тергалыгның девискээринде орт кыпкаңы билдинген. Ол кавыда хаттың күжү дыңзыг болганынган ам дүржүлгалыг парашютчулар халаан болган одар черге мекеди дүшкенин самолётче дыңнаткан.

Дажы берген хемчегештиг кежин халап турувуста, аътыг кижи шаап келген. Кажан ол бистин шүптүвүсту үшкарып кежирген соонда, ам-на танышпышывыс: ол болза Жданов аттыг колхозтуң ийнги фермазының инек кадарчызы Ондар Төкпер-оол болган. Колхозтуң кадарчызы орт ажүрүкчүзү парашютчуларга чаңгыс удаа эвес дузалы челирип келгенин кыска чугаа аразынга билдиивис. Аңаа ооруп четтиргенивисти илерегкеш, ортуу ажүрүп киирипкенивисте база бир кижи келген—Шагаан-Арыг лесхолтуның деспиги Роман Железкинин дораан-на тамып кагдым. Бо орт оон хайгаарап турар участогунга болбаан, ынчалза-даа хоочуп лесникти сагыжы доспаан, түте дизе, ортуң айлының од эки билир.

Ортуу майыралыг ажүргенивис соонда Железкинин көөрүмге аскай берген болду. Айтырарымга: —граната үренчизининг үржүү-дур ийнидеп кагды. Ол—Ада-чурттуң Улуг дайзыны дөстуганда төрээн Тывазынга эвп келген болгаш 1947 чылда ыяш ажыл-агыйынга ажылдап кирген. Бо үеним дургузунда ол орт айлымынга удур тайылбыр ажылын чон оргузунга чоруүүп, хей-ишпинчи активчилерин болуп болганлыр эвилелээн. Хей удаа мактал, шаңналдарны алган. Кижи бүрүзү-ле өртке удур хемчеглерге Железкин ышкаш идепкейлиг болур үжурлуг чүве-дир ийнин деп, бодап ордум.

И. НОВИН.

Ергә-арыг камгалалывын талазы-биле Красноярск баазазының инструктору.

Хандырза чогуур негелделер

Улуг-Хем районнуң Белдир-Кежин суурнуң хоочун чурттакчылары—селеп харлыг Тараачы Сыкыпарович Хаак-оол, чеден ажыг харлыг Ховалыг Чүгенович Домбой-оол, Ханды Чамбаловна Агбаан сугларның чугаазын ёзугаар алырга, Белдир-Кежин үжем чылдар үезинде үндезилеттинген.

Белдир-Кежин суурнуң төп кудумчузу кылдыр сапаттывын турар кудумчулап бадын ора, кайган-да берген мен: школа биле тудуш кедээ клубтуң аянын чоон-чоон шоптулар-биле дүн шаан каапкан. Чамдык соңгалар бустугулап калган. Суурнуң чурттакчыларының чугаазы-биле алырга, кедээ клуб 4—5 чылдар мурнуунда-ла штаттыг эргелекчи чоктанган шүүт хандыпган.

Бо суурга кино 1965 чылдың күзүндеп мынчага дээр чаңгыс-даа катап үнмээн. Районнуң культуро килдизи (эргелекчизи Г. А. Новикова), кинофикация черн мырынай колдук адаанда суурнуң уттугпакының кижи шүүт кайгай бээр. Суурда бежен ажыг өг-оргелер ажылдап, чурттап турар. Ындыг-даа болза, маңаа мурнуңда турган амнелге пунктузу база-ла каш чылдар бурунгаар дүшкен. Эмнелге «дузаламчызы» Арыг-Үзүү, Шагаан-Арыг амнелгелериндеп хандыртынып турар. Кедээ салым бар-ла харын, ындыг-даа болза, хлеб маңаа барык-ла сатпынмайн турар. Клуб, кино, амнелге дугайында чөптүг негелделердеп ацыла, түрмек эвес негелделер кайы хей.

Белдир-Кежин «УТКА-ның 25 чылы» совхозтуң Арыскан сайбырында хамаажыр суур. Ындыг-даа болза, Арыскан-биле-даа, Арыг-Үзүү-биле-даа харылзаа дыка кошкак. Лекция, беседа байтың, харын оюн-тоглаа, конперт көргүзүглери Белдир-Кежинге соонгу каш чылдарда болбастаанын үк черинде чоңгу дыка-ла хомудап турар. Чоннуң культуразы, амыдырал болгаш агитацияның ажылының талазы-биле бо чөптүг негелделерни хандырарын «УТКА-ның 25 чылы» совхозтуң дирекциязы, ында партия комитеди болгаш ВЛКСМ комитеди сеадал чок, боттуг хемчег алырын үе-шаг негеп келген.

А кижи бодаарга, Белдир-Кежин суурнуң Арыскан сайбырының төөнүче улуг чарыдал чокка көжүрер дугаинында ол хире шыдал-күштүг совхоз хемчег алыр болза, чыл чылда тургустунуп келир мындыг негелделер ала-чаңгаар-ла шинтпирлеттинге бээр ийик. Дөрт чугаалаарга. Белдир-Кежин суурда дөрт-беш хире хөнжуларының, алды-чеди хире механизаторларының ажыл-ишчи өг-бүлелери ажылдап, чурттап турар. Ында чүгле 12 өөреникчилиг эге школа бар. Үк суур-биле харылзаа чаңгыс, күзүн (сут-чарның үелериңде) дыка бергедей бээр болганда, Белдир-Кежинниң салымын ында шинтпирлээрин Улуг-Хем районнуң партия, совет органнарындан үе-шаг негеп келген. Ажыы-биле чугаалаарга, Белдир-Кежинниң амы-хуузунда чыдыг, чыммыштыг чер аайы-биле чурттап орарларның саны ажылдап турарларындан ийи катап хей тодаргайлаарга, 60 ажыг соңгумчуларның үштүң ийнин хууда чурттап орар кижилер боон турар.

А. БЕГЗИ.

«Дыштанар хүнде» деп фотолиг. Фото И. ЦЕЛИЩЕВТИИ.

БЫШПААН ШУЛУКТЕР

(ЧАМДЫК БОДАЛДАР)

«Шын» солун редакциязынга хүн бүрү кээп турар он-оон шүлүктериң янтиндеп эдилге чокка парлалгаже киирипгер шүлүктер кончуг ховар болуп турар. Моон кол-ла чылдагааны бистиң чаа эгелеп бижип-даа чоруур. Ында каш шүлүктерни парладып каапкан-даа эштеривистиң бодувуң чогаал ажылынче кошкак кичээнгей салып турарында дээрен биддингир. Соонгу үеде келген шүлүктер-биле танышып олурарга, мурнуңда үнүп каапкан шүлүктерден кандыг-бир одуруглар ылап-ла киргеп болур. Чок болза, майы-бир автор чүгээр шүлүк парладыпкан дижик, ындыг янзылыг он-оон шүлүктер улажып кээр-дир. Каш чылдар, журналда «Хөлдергейимде» деп бир хөнге сураггыг бергенин билир болгай бис. Удаткан чок, оон «ажыктөлүү» арбыладап турупкан. Бо хүнгерде-даа редакцияларның чечен чогаал пайкаларындан ындыг шүлүктерни хей-биле номчуурун берге эвес.

Шаг шаандан ховга сураглыг «Хандагайты», «Самагалдай», «Улаан-Бура», «Межегей», «Чашпы-Хем» деп ышкаш ырлар турда, чер чурт мактаан ыры, шүлүктүң бижинри парын болгаш улуг мергежилди негээри чугаажок.

Чоокта чаа бир эгелеп чоруур автор төрээн черинин дугайында шүлүн бижип чоруткан: «Тараа шөлү чок боорга, оон дугайын биживедим» дээрин редакцияга уланчы чагаазынга бижээн. Төрээн черинин дугайында шүлүк бижээн кижи-ле оон мал-маганың, от-сигенин, ажы-арганын, үнүш-байлаан мактаап чоруп каан болур таварылгалар көөдеп турар. Аныяк авторларның ортузунда нептерээн чер чурт дугаинында алгаг-бөрээлдер колдаан чиг шүлүктерин ала-чайгаарынын агынында турары хомудаанчыг. Ажыы-биле чугаалаарга, ындыг янзылыг шүлүктер номчукчуларны чүве далдавас чоруүче киирип бодур. Оларның эстетиктиг кижиндалгаанинге чаа түүлдерин бербес.

Ада-чурт дайзынынга өлген шүлүкчү Михаил Кульчицкий мынчаар бижээн: «Төрээн чурт дүтайында чиг шүлүктер бижинрин наркомуун мурнуңдан хорун тур мен!» Бо ёзугуг чоп санал-дыр. Кижиниң төрээн черн биле Төрээн чуртунда ылгал чүү деп! Төрээн черинден амыдыралче баштайгы базыын эгелээр болгай. Ындыг болганда, оон дүтайында чиг шүлүктүң ажыы чүл?

Чижек кылдыр ийи анчы райондан келген ийи эгелеп чоруур авторлуң шүлүктерин киирип көрейн.

Бай-Тайга районнуң «Кара-Хөл» колхозунда Л. Куулутоттың «Кара-Хөлүм» деп шүлүүнде мындыг одуруглар бар.

«Артель, колхоз, арбын сүрүү
Алдынарга, чайлагларга
Өөр-өөр түзүү аайы-биле
Өөрүшкүлүг шүүжүп чайлаар».

Бо одуруглары сайгарарга мындыг: Колхоз дээрге, артель-дир. Артель дээрге, колхоз-дур. «Өөр-өөр түзүү аайы-биле» деэн. Түзүүнүүн ышкаш үзүү каан өөр-өөр сүрүг мал дээн болза биддингир болур ийик. «Өөрүшкүлүг шүүжүп чайлаар». инек өөрүшкүлүг оттап чор дээримге, кайын болур. Өөрүшкүлүг деп. сөс кижиге хамаарылгалыг болгай.

Кызыл хоорайда чурттап турар Е. Данзалай «Бүрен-Хемим» деп шүлүүнде мынчаар бижип турар.

«Эриктерни чараш иогаан арыг
шыпкан
Тайгалардан агып баткан дамырактар суун чыгаш
Тыва черим шыпөймүнге ап-
кирген Каа-Хемним
Эриинде мээң төрүттүнген ынак
суурум—Бүрен-Хемим».

Мында тыва шүлүк чогаалының эң-не кол хевири — өгө ажиижылга белеп сагыттыымайн баргаш. Авторлар хей-ле ажылдар иегеттинип турар.

Бо кыска чүүлдү үүле үстүнде адыг киргеп авторларның шүлүктерин сайгарар соруглга-биле биживедим. Бо четпестер бистиң республикада шүлүк чогаалынче сундугун чоруур хей-хей эштерниң болуп турар. Соонгу чылдарда шүүт-ла чанчыл апарган бо четпес бижиглээшкиннерден аныяк авторлар дарый хосталып алаа, ёзугуг поэзиянын орууже чаңгыс эвес салым-чалаң утланы бээр боор дээр идегел-биле бо чүүлдү бижиндим.

М. ДОРЖУ.

Тускай школага кым өөренирил?

«Сут-Хөл» совхозтуң төөү Сут-Хөл суурда үгааны четпес уруглар школазы ажыттынга-ла беш чыл апкан. Ында республиканың кайы-даа булуңнарында чурттап турар хамаатыларының уруглары бар. Олар 1—5 өруе-тыва классгарда хар-назынының аайы-биле чиигеткен программа ёзугаар өөренип турарлар. 1965—1966 өөредилге чылында өөренчиклерниң саны 95 четкен, а 1966—1967 өөредилге чылында 100 уруглары хүлээп алыры көрдүнген.

Бо чүүлге хүлээп алышкыны дугайында чугаалаксаан мен. Үгааны четпес уруглары мындыг школага хүлээп алыры кончуг эрегтей бөөп турганының (башгайы дээреде элээн хей чүүлдер балдырнеп турган) харагында бистең ам анаа-ла уруглар бар. Бо оруктуң чыласгааны хүлээп ап турар директиза чеди-даа, хүлээвээн берип турар ада-не-даа, бир эвес өөреникчи болза, оон башкызы-даа кижиниң уругунуң келир рамык. 5-ки классга Бөрис Ооржак. Чүгле иези бар. Үк оолдуң үгааны анаа. Кылыктанганда ыяы чиге бээр. Мүнө Серээ 4-ку классга өөренип турар. Ада-иези бар. Үгааны анаа. Хатгыычак характерлиг, чер кезиниринге ынак, турамык. Боля Плешков үшкү классчы, үгааны анаа. Бо школаның бирги класчызын эгелеп чүгле 4—5-ке, харын-даа чамдык улуусчиларда 5-ке өөренип келген. Чүгле авазы бар. Бызыктыг, делир чанныг. Шак мындыг үгааны анаа. кижилиглиг «үреглеп» уруглар Сут-Аксының тускай школазында амгы үеде он ажыг санаттынып турар. Оларда «үгааны четпес» деп элчилериниң бижээн бижиктери бар. Үгааны четпес деп тоолараарга, психиатр элчиниң ролю улуг болуру чугаажок.

Чамдык ада-иелер кан кадык телдуң үгааны четпес булдыр шинчилип апкаш, эккеп дужаап бергеш, сурат баар боор-дур. Чижээ, Боля Плешковтуң үгааны анаа, туарлары-даа алдепсиндирип турар. Сут-Хөл совхозтуң Кара-Чыраа сайбырында чурттап турар Ооржак Ондайбеннің ийи оглу бистең өөренип турар. Ондарның үгааны анаа. А ада болу чаасканы. Ондарның үгайын чугаалаарга: «Балдар арызында чөптүн чоруур багай ашак мен канчаар мен, силер-ле биликши көрүүр» деп каар. Мындыг чижектер эвээш эвес.

Чамдык ада-иелерде-даа, башкыларда-даа өөреникчи класстарга катап олурган-на болза, үгааны четпеан ол-дур дээр хөөн бар. Маңаа хамаарыштыр чаңгыс-ла чижекти көрүзейн. Божавыс Сут-Аксы 11 чыл школазындан 5 класстың башкызы 4-ку уругунуң эгезинде мөңгө келгеш: «Моон класчызына силерге таарыжыр уруг бар. Ап көрүңер. Класстарга катап олурган шаг болган уруг-дур» дей-дир. Мындыг янзылыг «сыгаашкыннарда» ужур-ла бар. Чамдык башкылар класчының өөренип ажыл стажын доктаадырда, булдуургеге үк хамаатыны-биле кады ажылдап чоруан ийиден эвээш эвес хереченнин бадыткалын пенсия комиссиязы барымдаалаар. Мындыг таварылгага хереченнерден ооларның кандыг-бир булдуүлге черинге мурнуңда ажылдап чоруанын бадыткаар кандыг-даа документ негеттинмес.

Үстүнде айыттынган хемчегер колхозчуларга пенсия болгаш дузалаачы тыпсырының хөөйлүларында көрүнүвээн. Ол дээрге бистин республиканың байдалдарынга дүүштүр Совет чазактың үндүрген чиигелдери болур.

Үгааны четпеан уруглар хүлээп алырының тускай айтыышкыны бар турда-ла, үстүкү үдүртүүр органнар бени хажыда бээр таварылгалар бар. Ол дээрге бичии кижиниң даартагы салым-хуузун бодаваас чоруук-тур. Уругнуң үгааны четпеан чүгле психиатр (первая зарыяның эмчизи) эмчилер илередип көөрүн ада-ие шүүтсүлмейн чедип алыры чүгүзл. Тускай школага хүлээп алышкынга кандыг-даа эрегтейлээшкин турбас ужурлуг.

З. КЕЧИЛ-ООЛ.

Археологтуг чаа шинчилелдер

1966 чылдың чаа сезонунда ССРЭ-нин Эртемнер академиязының Археология институдунуң Ленинград салбыры Саян-Тыва экспедициязын Улуг-Хем, Чаа-Хөл девискээринге Саян-Шушенск гидроэлектростанциязының суг долдуруушкунунуң зоназынче шинчилел ажылын үзамчылап чоруулары-биле аътказар. Экспедициянын мурнуңы салдынган сөрүлгаларны бижинриниң мурнуңда, эрткен сезонда шинчилел ажылдарының чамдык түнелдери-биле номчукчуну таныштырза артык эвес боор.

Эрткен, 1965 чылдың сезонунда алды археология болгаш бир этнография отряды ажылдап турган. Археология отрядтары эң-не бурунгу даш век (палеолит) үезинден эгелээш, мырынай чөөкку үеним (XIV—XIX вектер) тураскаалдарын шинчилел көрген. Шинчилеттингени тураскаалдарның ишкинде Монгун-Тайга культуразы деп адаар хүлер чепсектин болгаш оон арай мурнуңда-даа үелерге хамаарыжыр тураскаалдар бар. Ол ышкаш баштайгы хүлер чепсек (энеолит) үезинин база V—III вектерге хамаарыжыр төп Азияның базырык деп культуразының база бир вариантылы скифтерниң тураскаалдары бар болуп турар. Чамдык шинчилелдерде гуннусармат үези деп адаар баштайгы куруне хевирлиг аажок улуг кошкун улустуң тыныганының үезинге хамаарыжыр төп Азияга болгаш Тывага бир дугаарында-ла тыныган тураскаалдарны шинчилеп көрген.

VI—IX вектерге хамаарыжыр турар бурунгу Түрк үезинде тургустунган тураскаалдарны онза кичээнгейлеп шинчилел көрген. Ол чорук эртенге түрк дылдыг аймак-сөөк улустарның тыптып келгенинин, сөөк-азы талазы-биле болгаш дыл-домак талазы-биле девискээр-кызыгаарын база оларның ажыы-бүрү эпохаларда социал тургузуунуң сайзыралын өөренип көөрүнге улуг салыышкынны болдурган. Бурунгу тывааларның XVII—XIX вектерде тургускулаан тураскаалдары бурунгунуң төөгү материалдары-биле холбап турган, амгы тывааларның төөгүзүн өөренип көөрүнге улуг идегелиг болган.

Ниитнан-биле эрткен чылдың казыышкынныларындан беш мүн ажыг эт-херексел тывылган. Бир бурунгу түрк базырыктан үш мүн ажыг эт-херексел база тывылган. Тывылган эт-херекселдерниң ишкинде хаш чепсек, хүлер, демир эт-херекселдер, ажт дериг-херексели, дайынчы чепсек, кластапга херексели дээш ооврага өске эдилелдер бар болган.

Эрткен чылын кыргыс базырыктан тывылган селемени шинчилеп көргенін көөрүг солун. Селеменин дадыл ангантарга, ында ийи черде бижик бар болган. Оларның бирээзинде араб дыл-ырында этиилелге ырак эвес деп бижип каан, а өскезин амдыызында номчуттунмаан. Ол ышкаш база бир моңгун саванын дашпында бурунгу орнун болгу дег бижик-биле бижээн чүве бары илерээн. Саванын дашты дазарын үредгенинин ужурунда, ол бижик амдыызында номчуттунмаан.

Саян-Тыва экспедициязының 1965 чылда кылып чоруткан ажылын ССРЭ-нин Эртемнер академиязының Археология-этнография институдунуң Москвага болуп эрткен пленумунга онзалап демдеглээн. Үк пленумунуң пленарлыг хуралының кол идеткелии экспедициязының удуртукчузу А. Д. Грач кылган. Секциялыг хуралдарга Ю. П. Трифонов, М. Х. Маннай-оол, С. Н. Астахов, С. М. Бак-оол олар база боттарының ажыл-агыйынга ажылдап турар.

Бо чылын экспедиция эрткен чылда кылып чоруткан ажылын улам-чылап, Улуг-Хем девискээринге ажылдаар. Экспедициянын составында төөгү эртемнинг доктору, профессор палеолитчи Борисковский, якут археолог Архипов олар болгаш аныяк археологтар, чурукчулар немежир. Экспедициянын бо чылгы колсорулгазы болза, Улуг-Хемнин он талазы эриинде Буйлуг-Хем деп черде ында-бүрү эпохаларның тураскаалдарын, Шагаан-Арыг биле Чаа-Хөл арамында Аргалыктыг деп черде бурунгу түрк тураскаалдар колдаан черлерге шинчилел ажылын чоруулар. Олынкаш Чаа-Хөл девискээринде тураан бурунгу үйтүр быжыглалгы казыш шинчилээр болгаш Шагаан-Арыг чоогунда Даштыг-Шөл деп черде Гунно-Сармат үезинге хамаарыжыр турар тураскаалларны чедир шинчилээр сорулгалыг.

Улуг-Хемнин Эйлиг-Хем чоогунда Алды-Бел деп черде турар биижиктиг кежээлерни шинчилеп, ол кежээлерниң ында базырык-тураскаалар-биле холбаазын тодуглаар болгаш бурунгу енисей биижиктин туруп келген эпохаларын ынны-биле тодаразыр. Саян-Тываның экспедициязы бодунуң эң кол сорулгаларының бирээзинге национал тыва кадрларны сезоннуг ажылдарга хаара тудуп тургаш, тывага төөгү болгаш археология эртемнин улам сайзырангайжыдыр, национал кадрларны хөйү-биле белеткээри болур деп санап турар.

И. САМБУ,
Саян-Тываның археология экспедициязының удуртукчузунуң эртем ажылынын талазы-биле орлактызы.

Бай-Хаактың уруглар садының бичиилерни күш-ажылга ынан кылыр кижилеригерниче улуг кичээнгейни салып турар. Элээди уруглар аяк-савазын чуп, чем ижер саваларны столдарга салырынга дузалажып турар.

ЧУРУКТА: Ира Попова, Серёжа Степанов эдилетлиг дежурныйтаашкынын эртиирип — аяк-савазы чуп турарлы.

Фотозу Т. КЫЗЫЛ-ООЛДУУ.

Айтырыңар, харыылаар бис

Улуг-Хемде Жданов аттыг колхозтуң хоочун колхозчузу Кертикпен Доман-оолович Сат болгаш оске-даа колхозчулар ТАР үезинде МЧАЭ кежигүнү чораан кижилерниң ажыл стажын колхозчу стажка кирер санаар, саналзазын база феодалдарга хелечиктеп чораанларын ол үезин ишти ажыл стажынга кирер бе дээрзин биликсеп турарлар. Ол ышкаш ТАР үезинде будурулгеге ажылдап чораан болгаш ол үезин бадыткаар документ чок ажылчынларның ажыл стажын канчаар тургузарын сонгуурган турарлар база бар.

Тыва АССР-нин Социал-хандырылга министерствозунуң улуг инспектору эш А. С. ООРЖАКТЫҢ бо айтырыгларга харыызын моон адаанда парладывыс:

РСФСР-нин Социал-хандырылга министерствозунуң бо чылдың февраль 11-де үнген № 40—1909 тайызырын ёзугаар, ТАР үезинде МЧАЭ кежигүнү чораан хамаатыларының 1939 чылдың бир айның 1-дең соңгаар МЧАЭ-ге ажылдап келген стажын пенсиякке кирер үеде ишти күш-ажыл стажынга немей санаар. МЧАЭ-зерниң архивтерге документилери чок болганындан бо дугайын колхозчуларга пенсия болгаш дузалаачы тыпсыр комиссия ийиден ёзээш эвес хереченнин бадыткалын барымдаалаан тургузар ужурлуг.

Шагда феодалдарга хелечиктеп чораанларның ол үезин ажыл стажынга санап болур. Оны чүгле кодээ Советтерниң күүсконнары база ийиден ёзээш эвес хереченнин бадыткалын барымдаалап шинтпирээр. 1944 чылга чедир будурулге черлерниге ажылдап чораан хамаатыларның ажыл стажын доктаадырда, будурулгеге үк хамаатыны-биле кады ажылдап чораан ийиден ёзээш эвес хереченнин бадыткалын пенсия комиссиязы барымдаалаар. Мындыг таварылгага хереченнерден ооларның кандыг-бир будурулге черинге мурнуңда ажылдап чораанын бадыткаар кандыг-даа документ негеттинмес.

Үстүнде айыттынган хемчегер колхозчуларга пенсия болгаш дузалаачы тыпсырының хөөйлүларында көрүнүвээн. Ол дээрге бистин республиканың байдалдарынга дүүштүр Совет чазактың үндүрген чиигелдери болур.

Редактор К. К. КУДАЖИ.

Олчалыг билеттер кымдал?

1966 чылдың акша-бараан лотереязының талазы-биле (дөрткү үндүрүлгезинин) ойнаашкыннарның тиражы бо чылдың июнь 16-да Новосибирск хоорайга болур.

Тиражка таваржыр ойналашкыннар: «Москвич-406» дээр автомобиль — 96. «М-63-У» биле «Планета» мотоциклдер—480. «Рига-3» дээр мопедалар — 720, соодукчулар — 2880, хеп чуур машиналар—1440, чадаг-тергелер—480 болгаш өске-даа хөй үнелиг эт чүүлдери бар.

Оон ангыда 5.284.184 акша ойнаашкыннар бар.

Лотерея билеттерин садып алырын утпанар! Ажаалга кассаларының эргелели.

Хамаатыларның кичээнгейинге

Төлевирлиг ыяап-ла страхованиенин дугайында Хоойлуга дүүштүр Курстрахованиенің инспекциялары 1966 чылда хамаатыларның ажыл-агыйларында бар тудугларның болгаш малдың үчёдүн чорутпан. Үчёттүң түнелиинде хамаатыларның ажыл-агыйларынга страхованиие хереченнерин тывыскан.

Айыткан хереченнерин ёзугаар хамаатылар страхованиие төлевирлерин дараазында черлерге киирер ужурлуг:

— кодээ черлерге — кодээ Советтерге;
— хоорай черлерге — Курбанкының салбырларынга болгаш ажаалга кассаларынга, курстрахованиенің шачалыышкыннерине, инспекторларынга болгаш агентилерине.

1965 чылда киирбээн страхованиие төлевирлерин (өрелерин) хамаатылар бирги задчетке төлээр ужурлуг.

ХАМААТЫЛАР! Төлевирлиг ыяап-ла страхованиенин талазы-биле төлевирлерин об-шаанда киирип, өрелерин бээр чорукту болдурбаңар.

КУРСТРАХОВАНИЕНИН ЭРГЕЛЕЛИ.

РАЙОННАРНЫҢ БОЛГАШ КЫЗЫЛ ХООРАЙНЫҢ БОТ ТЫВЫНГЫР УРАН ЧҮҮЛ КОЛЛЕКТИВТЕРИНИҢ КОНЦЕРТ КӨРГҮЗЕРИНИҢ ОТЧЕТ ГРАФИГИ

Район.	Болур черн.	Көргүзер үези.	Болур черн.	Көргүзер үези
1. Улуг-Хем	Чадаана.	август 14-те		
2. Чөөн-Хемчик	Төөлиг.	август 7-де		
3. Бии-Хем	Бай-Хаак.	июль 31-де	Кызыл	июнь 19-та
4. Барлыг-Хемчик	Чадаана.	июль 24-те	—»—	июнь 26-да
5. Тожу	Доора-Хем.	июль 17-де	—»—	июль 3-те
6. Эрзин			—»—	июль 10-да
7. Таңды			—»—	июль 17-де
8. Бай-Тайга	Кызыл-Мажалык	июнь 12-де	—»—	июль 24-те
9. Ка-Хем	Шагаан-Арыг.	июнь 19-та	—»—	июль 31-де
10. Өвүр	Самагалдай.	июнь 26-да	—»—	август 7-де
11. Кызыл	Шагаан-Арыг.	июль 3-те	—»—	август 14-те
12. Тес-Хем	Хандагайты.	июль 10-да	—»—	август 21-де

Кызылга районнарның бот-тывынгыр уран чүүл коллективтериниң концерттери культураның болгаш дыштанылганың Гастелло аттыг парыгында Новгаан театрының хуудускуун 2 шактан эгелээр.

КИНО

ИЮНЬ 10-ДА

«НАЙЫРАЛ»: «Чадаг-тергелер чагырыкчылары» 9.40, 11.25, 1.10, «Шыргай арыгның кызы» 3, 6, 9 шактарда.

«КАА-ХЕМ»: «Шөрбуруттуң хөл майгынчыгаштары» 5, 7, 9 шактарда.

«ЕНИСЕЙ»: «Уругларга дириг-чуруктар» 10, «Ынак азы ынак эвес бе?» 11, 1, «Десяп чон солдарга ордек» 3, 5.30, 7.30, 9.20 шактарда.

«ВОСТОК»: «Трактористер» 11, 3, 7, «Парижтиң чамыттары» 5, 9 шактарда.

РЕДАКЦИЯНЫҢ Адрези: Кызыл, Щетинкин—Кравченко көшүүлгүзү бажын № 3. ТЕЛЕФОННАР: Редакторнуң 24-63 редакторнуң ораалакчыларының 35-24, 25-38, харыысалгалыг секретарының 23-35, партийн ажылынга болгаш пропаганда килизиниң 23-54 агитация болгаш пропаганда килизиниң 37-13 кодээ ажыл-агый килизиниң 21-47, үлетпө килизиниң 22-64 чаза, ажылчын болгаш, кодээ корреспонденгилер база совет түзүлгелер болгаш ишкинин килизилериниң 21-27 иштики информация килизизиниң 20-60, бухгалтериянын 31-75 корректорларының 27-41. Сөлеп келбейн барганза 32-75 телефонче долгаап.

Тыва АССР-нин Министрлер Чөвүлелиниң чанында сарлага эргелелиниң типографиязы ТС—00655.

БҮГҮ ЧУРТТАРНЫҢ ПРОЛЕТАРИЙЛЕРИ, НАТТЫЖЫҢАР!

1925 тыла үнезавлеттинген

ШЫН

СЭКП Тыва обкомунуң, Тыва АССР-ниң Дээди Соведининиң болгаш Министрлер Чөвүлелиниң органы

1966 ч. ИЮНЬ 11 СУББОТА № 137 (6468).

Өртээ 2 көп.

ЭРГИМ СОҢГУКЧУЛАР! Даарта бүгү улустуң байырлалы—ССРЭ-ниң Дээди Совединге соңгулданың хүнүнде коммунистерниң болгаш партия кежигүнү эвестерниң бузулбас блогунуң кандидаттары дээш боттарывыстың бадылаашкынывысты чаңгыс кижи дег берээлиңер! ШУПТУ СОҢГУЛДАЖЕ!

БҮГҮ КҮШТҮ — КОММУНИЗМ ТУРГУЗУУШКУНУНГА

Эш Н. В. ПОДГОРНЫЙНЫҢ соңгукчулар-биле ужуражыышкыны

МОСКВА. Июнь 9. (СЭТА). Москваның Ленинградск соңгулда округунуң чүс-түс ажыл-ишчилери ССРЭ-ниң Дээди Соведининиң депутадынга боттарының кандыдазы, СЭКП ТК-ниң Политбюрозунуң кежигүнү, ССРЭ-ниң Дээди Соведининиң Президиумунуң Даргазы Николай Викторович Подгорный-биле ужуражыр дээш бүгүн Улуг театрга чыглып келген.

СЭКП-ниң Ленинградск райкомунуң бирги секретары **Е. А. Пирогов** хуралды ажыткан. Ленинградск соңгулда округунуң соңгукчулары ССРЭ-ниң Дээди Соведининиң депутадынга кандыдазынга Н. В. Подгорныйны чаңгыс эп-сеткил-биле депшиткени дээрзин ол чугаалаан.

Оон дараазында бүзүреттиргең кижилер — Москваның ийиги шак заводунуң слесары **В. Н. Сибряков**, С. П. Боткин аттыг эмнелгенниң салбыр аргелекчизи, РСФСР-ниң Дээди Соведининиң депутадызы **В. В. Сорокина** чүве чугаалаан. Боттарының коллективтеринден мурнундан олар коммунистерниң болгаш партия кежигүнү эвестерниң блогунуң төлептиг кандыдазы Н. В. Подгорный дээш бадылаашкынын бээринче Ленинградск соңгулда округунуң бүгү соңгукчуларын кыйгырган.

Эртем-техниктиг информацияның Бүгү-эвилел институдунуң директору профессор **А. И. Михайлов**, РСФСР-ниң школазының алдарлыг башкызы **Л. Н. Одегова**, «Күш-ажылын түгү» заводтуң фрезеровщиги **Владимир Лазарев** олар хуралга база чүве чугаалаан.

Хуралга **Н. В. Подгорныйның** чугаазын чыылганнар чылыы-биле үткаан.

Улустуң бүзүрелиңнеп артык эргим үнелиг болгаш бедик чүү-даа чок. Улусчу эрге-чагырганы дээш органы—ССРЭ-ниң Дээди Соведининиң депутадының кандыдазынга депшиттиргең коммунист бүргүү хамыктың мурнунда болдунуң Коммунистиг партиязынга улустуң ады бүзүрели болгаш хундүткели ыыда илереп турар деп чүвени конгуг эки билип турар деп. Н. В. Подгорный чугаалаан.

Машина тудуу болгаш ийиги шак заводтарывыңның, «Иаолар» заводтуң, «Ява» фабриканың, Автомобиль-орук институдунуң, С. П. Боткин аттыг эмнелгенниң коллективтери ышкаш, бүгү чүртке сүрааглыг ыыдыг москва коллективтеринден мени депутатка боттарының кандыдазы кылдыр депшиткенинге мээң сеткилим онза хайыгыш тур. Ол бедик алдар дээш мээң чүректиң ханызындан өөрүп четтириишкиннимни хүлээп алырын ол коллективтерден, а ол ышкаш бистиң Төрээн чүртүвүстүң найысалыныш Ленинградск соңгулда округунуң бүгү ажылчы чоннарындан дилеп түр мен.

Бөгүн мээң адымга чугаалаан чаагай күзээшкиннерим бадыткаар, силерниң бүзүрелиңерни бадыткаар дээш бодумнуң бүгү күжүмүм, билимним болгаш дуржулгамны бээрим, бистиң улуг Төрээн чүртүвүска, бистиң ленинчи алдарлыг партивыска, маадырлыг совет улуска моон соңгаар-даа шынчы бардан болурумну силерге бүзүредим тур мен, эргим аштер.

Коммунистиң партиязынга совет кижилериниң бүзүрелиниң үнезининде чүү салдынганы? Партиының политиказы хамыктың мурнунда ёзулуг улусчу политика болуп тударында. Ажыл-агыйның болгаш культураның айтырыгларын шиитпирлевишаан, ажылчы чоннарның амыдыралын экижидер дугайында, Совет Эвилелиниң камгалалын быжыглаар болгаш оон делегей ареназынга туруштарын күштелдирер дугайында сагыш салбышаан, партия бодунуң аңы-бүрү талалыг бүгү ажыл-чорудулгазынга улустуң үнезин эрге-ажыктарын өскерилге чокка барымдаалап турар деп. Н. В. Подгорный үргүлчүлеп чугаалаан.

Бистиң күрүневис барык бежең чылдыг. Төөгүле ыныг хуусааны карак чивеш дээр араазында эртеки чүүл кылдыр чугаалап болур. Ынчалза-даа бистиң Төрээн чүртүвүстүң улустарынга — ол дээрге, оларның амыдыралывың чыл демдеглелинде мырынай чаа ярын-дыр. Ол болза социализмниң төрүттүнгенинең болгаш тиилелгезиниң чылдары, коммунизм тургузуушкуунуң чылдары-дыр.

Бистиң Төрээн чүртүвүс экономика талазы-биле хөжүлаңгай, чартык бижик-биилиглиг чүрт чораанындан социалистиг чаартыдылганың түңнелиниг делегейниң индустриалдыг күрүнеги, мурнакчы культураның чүрту болу берген. Ам Совет Эвилели бүгү делегейниң үлетпүр продукциязының бештиң бир кезиниң бүзүрүп үндүрүп турар. Бистиң эртемивис болгаш техникавыс бодунуң чеминшкиннери-биле делегейниң магаадыш турар.

Ам Совет Эвилели чокка делегейниң чаңгыс-даа улуг айтырыы шиитпирлеттинип шыдавас. Олче оруктуң бистиң Төрээн чүртүвүстүң улустары ээн-не баштай салганы, социализм делегейниң ыыда хөй улустарынга күчүлүг ханызыыкчы күш болу берген.

Ынчангаш бистиң чүртүвүста боттанган бүгү-ле чүүлдер дээрге, марксизм-ленининмниң идеяларынга сорук кирген. Коммунистиг партияның сыры каттыштырып болгаш үлгап башкарып турары, совет улустуң улуг эрес-маадырлыг чорууң, улуг күш-ажылы-дыр.

Чартык чүс чыл оруккa бис эвээш эвес моондактарга болгаш кажыгдалдарга таваржыр болгаш ажып эртер ужурга таваржып турган бис. Частырыглар болгаш четпестер база-ла болгулап турган, оларны бис база-ла чажырбайн турар бис. Башкайгы ажыдыкчылар болуп, кижи төрелгенниң төөгүзүнде социализмниң идеяларын амыдырал бир дугаарында боттандырган-на болгай бис. Ынчангаш бистиң бергелеривис—ол дээрге, өзүлелиниң бергелери, тургузукчу ажылдың бергелери-дир.

Партия четпестерни болгаш частырыгларны дидимчи-биле илередип, бистиң хөжүлевиске моондактап турар бүгү-ле чүвени ниити күжениишкиннер-биле чайладыр дээш, оларның дугайын улуска шуут чугаалап турар.

Бөгүг чүвени чажырып чаар, амнеттинмес аарыгларны бүзүрүүр дээрге, өлүмче бар чоруур ниитилелге алыс бүдүжүнден дүүшкен хамчыктардан адырлап шылавас капиталзимниң улуу-дур. Бистиң Төрээн чүртүвүс бүрүнгаар бүзүреллиг бар чоруур. Ынчангаш коммунизм тургузуушкунуун бүгү үе-чадаларында совет кижилер болза коммунистерниң ады-биле үнезин хемчегларни ажылдап кылган. Бо талазы-биле бирги чергенниң ролю Төп Комитеттиң октябрь (1964 чыл) Пленумунга онаажып турар. ТБ-ның октябрь болгаш дараазындагы Пленумнарының шиитпирлерин бүгү партия, бүгү улус үүлдүтүнүп хүлээп алган. Ол шиитпирлерниң боттанышкыны ам безин эки түннелдерни берип турар.

Чүүрүн желеп киргеш сескы беш чыл социалистиг экономиканы хөжүдериниң ниити шүүмүн үргүлчүлеп, бистиң ниитилелдиң амыдыралынга, коммунизмниң материал-техниктиг базазының тургузарынга чаа үе-чада болуп турар. Улус ажыл-агыйының өзүлезиниң темпилери өртеп беш чылдыңнаң эң бедик кылдыр көрдүнген, социал-экономиктиг делгереңгей программаны айыткан.

Бис аар индустрияны хөжүдериниң мурнал түрү темпилерин моон соңгаар-даа хевээр артырбышаан, чүүрүн камгалаңыр аргазын быжыглаар дугайында доктаамал сагыш салып турар бис деп, оратор демдеглээн. Моон-биле кады онаа кичээнгейни улус ажыл-агыйының структуразын дешилгелиг өскертиринге, оон бүгү адырларын техника талазы-биле чаартыр дериринге угландырып турар. Сорулга болза национал орулганың, ылаңгыя оон хереглеге киирер кезиниң өзүлезиниң эң бедик темпилерин хандырарында болур. А ол чорук ажылчы чоннарның амыдыралын бедиргеге дузалчелирер үзүрлүг кол аргаларны, кол чүүлдерни база тодаргайлаан. Ол дээрге хамыктың мурнунда эртемниң болгаш техниканың эң чаа чедимшкиннерин амыдыралга калбак боттандырып непередирп, бүгү ниитилел бүдүрүлгезин индустриалдыг хөгжүдери болгаш оон ажыктыг болур чорууң бедидери, күш-ажылдың бүдүрүкчүлүүн өстүрери болгур. Ол дээрге продукцияның шынарын үнезинин-биле экижидерп, машиналарның болгаш механизмнерниң ажылдаар хуусааларын үзадырып, оларның идегелиг чорууң бедидерп ол болгур. Ол дээрге ажыл-агыйны ажыктыг кылдыр эдлеп башкарары, камналганың чүрүмүн эң шыгыы сагыыры-дыр.

Ол быларның дузазы-биле улептүрүнүн улам ынайгы улуг өзүлдезип, колдээ ажыл-агыйның хөгжүдезиниң бедик болгаш турүттүг темпилери, оон продукцияның өртекүнезин чигледири болгаш аңаа үнезилээп чоннуң амыдырал деңнелин улам ынай көдүрери хандыртынган турар деп Н. В. Подгорный медеглээн.

Шаанда Ала-чүрттүң үлетпүрүн тургузары бүгү улустуң сорулгазы болуп турганы ышкаш, ону шиитпирлээринге кедээ ажыл-агыйның чыылгаларының бинче эвес рольду ойнааны ышкаш, ам ону индустриалзастаарының аргазы-биле кедээ ажыл-агый бүдүрүлгезиниң көдүрери бүгү улустуң сорулгазы болуп турар. Ол сорулгаларга күрүне кайтамчык хөй хереңгилерни берип, бо беш чылда кедээ ажыл-агыйга капитал салышкынынарны ийи катап көвүдеприп турар.

Кедээ ажыл-агыйны улам ынай көдүрер дугайында XXIII съездиниң шиитпирлерин дараалаштыр чайгылыш чок боттанлырып турар. ТБ-ның март Пленумунуң төлевилээн үүлдериниге немелде болгаш хөгжүдле кылдыр кедээ ажыл-агыйга автомобильдерни, тракторларны, машиналарны, минералдыг чемнишчилгилерни бүдүрүп бээрни дыка калбартыр талазы-биле хемчегларни боттанлырып турар.

Черни мелиорастаарын калбак хөгжүдер, хөрүннүң үнүш-дүжүктүр чорууң болгаш чер ажылының культураның бедидер талазы-биле тудуш холбаалыг хемчегларни Төп Комитет соөкта чаа болуңүп Пленумуна түскай көрген болгаш үүлдүтүүнген.

Кедээ ажыл-агый бүдүрүлгезиниң улгаттырар талазы-биле партияның төлевилээн үүлдери чоннуң чем продуктулары-биле, а үлетпүрүнүн улустуң хереглеп барааннарын бүдүрүп үндүрерин калбартырда чиг-атбиле хандырылганын боттуг экижидер арганы бээр. Оон-биле кады чаик болгаш аъш-чем үлетпүрүнүн бүдүрүлге күүлери өзер, ону техника талазы-биле чаарты чепеелээр. Бистиң үлетпүрүвүстүң бүдүрүп үндүрүп турары, улустуң хереглеп үүлдери совет индустрияның өске кандыг-даа продукцияны шыкаш, эң-не сайзырангай болгаш үе-дилелиг болур ужуратт.

Бистиң улуг планнарывыс, эрге-ажыктырывыс, болдарывыс күүсеттинери алыңнаң-на чоннуң идепкейлиг тургузукчу ажыл-ишкинден хамаарыр. Ажыл-херектиң чеминшкинниг болдуң коллектив бүдүзүмүн холунда турар, ниити тургузукчу ажылга кижи бүрүзү болунуң түрүжүн кайы хире медереп билгеннинден хамаарыр. Коммунизмниң тургузукчузу дээрге бүгү-ле чүвени «бетинден ымынга чедир» кылып турар анаа-ла күүсединчи эвес-тир. Ол дээрге ниитилелдиң херектерин ээлп болунуң харыысалгазын хаңы медереп билген, ол херектерниң шүүт кирижиктизин, амыдыралдың болуушкуннарын чогаалыкчы, хынамчалыг көрүп, оларга идепкейлиг салдарын чедирип билир кижи-дир. Чаа кижиним кижилери, ниитилелдиң чаагай чорууң дээш ажыл-ишке болуунуң бүгү талантыларын болгаш арга-мергежилиг хөгжүдерин болгаш оон ажыктың болур чорууң бедидерин, ажылдың бүдүрүкчүлүүн өстүрүп, ажылдың идегелиг чорууң бедидерин ол болур. Ол дээрге ажыл-агыйны ажыктыг кылдыр ээлеп башкарары, камналганың чүрүмүн эң шыгыы сагыыры-дыр.

Ол быларның дузазы-биле улептүрүнүн улам ынайгы улуг өзүлдезип, колдээ ажыл-агыйның хөгжүдезиниң бедик болгаш турүттүг темпилери.

ДААРТА СОҢГУЛДА ХҮНҮ

Июнь 12-де бистиң күрүнекистиң эрге-чагыргазының дээди органы—ССРЭ-ниң Дээди Советиниге соңгулда хүнү. Социалистиг демократиниң түгүнүң алва-биле, ооң чаңыныкчал тилелгезиниң демдээ болуп, бистиң чуртувуска моок мурнунда эртен түргеи соңгулдалар-биле бир домей, бо соңгулдага совет улуе коммунистериниң болган партия кежигүнү эвестериниң бузулбас блогу дээш боттарының бадылаашкынын бербишаан, блоктуң быжыны болган тилеттирбезин делегейге база катап көргүзер. Совет күрүнениң дээди органынга соңгулда — бистиң улустуң сагыс эниниң улуг баймралы.

СЭКП-ниң XXII съездизиниң хүлээп алганы, бистиң партиливистиң Программазы амыдыралда боттанып, партииниң XXIII съездизиниң бадылааны беш чылдың Директиваларында, СЭКП ТК-ниң май Пленумунуң шиитпирлериниг сорук киргеи совет улустуң күш-амыдыл болган политиктиг кодургуушкунунуң үезинде ССРЭ-ниң Дээди Советиниге бо соңгулда эртип турар.

Совет чурт коммунизм тургузуушкунунуң херээже чаа-чаа шылгаранган тилелгелерни чедип ап турар. Чеди чыл планының үзетүр талазы-биле көрдүгеи соруглалары чедишкинниг күүседтингеп. Чылдагы болган хереглелге ажыглаан национал орулга 53 хуу, а үзетүр продукциязың бүдүргениң хемчээн—89 хуу осаа. Үлуг ажыл-агыйының кол бүдүргүлге фондулары 92 хуула көөрдеп, үзетүр планындан ажыр 66 миллиард рубльдиң продукциязын бүдүрүп үндүрген. Нефтиниң, газтың, демир рудазының, өдүгүт металлдарның, химия чиг-эдининг болган өске-даа ажыктыг казымалдарның чаа-чаа черлерни шиичилеп тыпкан база үзетүргге ажыглаже киргеи. Коммунистиг партииниң удүрүлгазы-биле, бүгү совет улустуң идепкейлиг киржилгеи-биле соолгу чылдарда кодаа ажыл-агыйы талазы-биле чугула хемчегларни боттандырган болган СЭКП ТК-ниң май Пленумуу чер ажылын сайымрадыр дугайында амыдыралчы программаны ажыдап кылган. Төрээн партиливисти салган соруглаларын боттандырарынга совет улуг кежээде белеп.

Совет эртемниң болган улуг өөредилгезиниң херээжеде шылгаранган чедишкиниерни бүгү делегей магадап турар. Оларның эң дээдиси болза, октаргайже орукту бистиң чуртувуска бир дугаарымда боттандырган, ам үргүлүлеп турары болур. Совет эртем бистиң улустуң, совет күрүнениң эрге-ажыммына, тайбың күш-амылга, коммунизм тургузуушкунуга бараан болуп турар.

Совет күрүнениң тайбыңга миякшылдыг ленинчи хаптыкы политиказы чаа-чаа тилелгелерни чедип ап турар. Ооң ыяатыг бадыткалы болза, делегей дайынны кыпсып үндүрер дээш АКШ-тың чагырыкчы бөлүүнге баштаткан империалистериниң кара сагыштыг планнарының буурап дүжүп турары болур. Чепсегленнишкинин дужүреринең айтырыгларын хүрген шиитпирээр дугайында Совет чазактың удаа-дараа кылып турар саналдары делегейниң тайбыңга миякшылдыг бүгү кижилериниң деткимчезин ап, дайын кыпсыкчыларын сойгалап турар. Бистиң чуртувустуң бүгү улузу Совет чазактың даштыкы политиказын деткип, делегейге тайбың дээш бүгү чүвени кылып турар.

Пролетариат диктатуразының күрүнези — Совет күрүне ам бүгү улустуң күрүнези болу берген. Совет күрүнениң делегейде эң-не демократтымы ол байдал боду-ла маргыш чогу-биле бадыткап турар. Чүгле чаа шиитилелиң — социализмниң, ёзулуг улусчу демократиниң үезинде күш-амылчы кижиниң мурнунга бүгү оруктар ажыттынган, ол бодунуң чуртунуң, ооң байлактарының ёзулуг ээзи, бодунуң салым-чолдуунуң ээзи болу берген. Социалистиг демократиязы улам-на хөгжүдер дээш партиниң салып турар эчнс соруглаларын совет кижилер амыдырала боттандырып турар.

Совет шиитилелдиң эң-не улуг чаалап алмышкыннарының бирээзи болза, Советтер чуртунга национал айтырыгны шиитпираазин болур. Маңаа барымдаа кыдыр тыва улустуң амыдыралын, республиканың чечелелишкинин ап болур. Совет эрге-чагыргазың чылдарында Тыва республиканың экономиказы, культуразы шапкыны-биле хөгжээн, ажылчы чоннарның материалдыг чаагай байдалы бедээн. Тывада бозбаазын техника-биле чепсегленнишкин, бедик хөгжүдениг кодаа ажыл-агый туругуеттинген, чурт үзетүрүг сайымраан, кезир үедеги индустриалдыг Тываның башгайы үзетүр тоотери — Ак-Довуракта «Тыва даг-дүгү» комбинаттың даг-дүгү болбазымрадыр фабриказының бирги эдчээ ажыглаада киргеи. Төрээн чуртка продукциязы бере бергеи, ийнги эдчээниң түдүү шапкын чорун турар. Хову-Аксының «Тыва кобальт» комбинады СЭКП-ниң XXIII съездизиниң Директиваларында көрдүгүп, беш чылдың база бир чугула түдүү болу бергеи. Тыва АССР-де үзетүр бүдүрүлгелериниң, тудугунуң, транспоттуң болгаш өске-даа амыдырал хандырылга бүдүрүлгелериниң калбарын турарм-биле ажылчын аңгы хүн бүрү төрүттингүп турар. Тываның экономиказының болгаш культуразының шапкын хөгжүдезиниң хереечизи болза, Тыва АССР-ниң Күрүне тугунда Ленин орденниң чалаттынганы болур. Совет күрүнениң ленинчи национал политиказын бистиң чуртувустуң бүгү националдары идыктыы-биле саглын чоруурлар.

ССРЭ-ниң Дээди Советиниге 1962 чылдың март 18-те болган соңгулдазының соолгуже үеде бистиң чуртувустуң амыдыралында болган шылгаранган болуушкун болза, 1966—1970 чылдарда ССРЭ-ниң үлуг ажыл-агыйын хөгжүдериниң беш чыл планының талазы-биле Директиваларын хүлээп алган, СЭКП-ниң XXIII съездизин болур. Беш чылдың Директивалары — ол дээрге партиниң Программазын амыдырала боттандырарының, коммунизминиң материал-техниктиг базазының тургузарының программазы-дыр. Партия чүнү-ле ажылдан кылыр болдур, ону күүседиринге бүгү совет улуг иезээде белеп.

Партия чүү дей дир, ыяатыг болур дээринге быжыг бүзүредиг. Бодунуң программазында айыткан ондур чаагай соруглаларны боттандырарынче бүгү улустуң күжүн эвилелдээр талазы-биле партиниң чаа чугула хемчээ болва, кодаа ажыл-агыйны улам ыяат хөгжүдер, ыяатыг чер ажылын сайзырадыр дугайында партиниң соруглаарын СЭКП ТК-ниң май Пленумунга тодаргай чугаалашкаңа болур. Коммунистиг тургузуушкунунуң кол болгаш соңгаарадыр болбас соруглаарының бирээзи, ооң шапкынчы фронтузу бүгү партиниң, бүгү совет улустуң херээ — кодаа ажыл-агыйга чаа кодургуушкунуу партиниң удуртугазы-биле совет улуг чеднишкинниг шиитпирээр дээринге чигинниг турбас.

ЭРГИМ СОҢГУКЧУЛАР! ДААРТА, ИЮНЬ 12-ДЕ КОММУНИСТЕРИНИҢ БОЛГАШ ПАРТИЯ КЕЖИГҮНҮ ЭВЕСТЕРИНИҢ БУЗУЛБАС БЛОГУНУҢ КАНДИДАТТАРЫ ДЭЭШ БОТТАРЫВЫСТЫҢ БАДЫЛААШКЫНЫВЫСТЫ ЧАҢГЫС ЭП-СЕТКИЛДИГ БЕРЭЭЛИҢЕР!

ШҮПТҮ СОҢГУЛДАЖЕ!

ХООРКҮҮСКОМ ДАРГАЛАРЫ ЧУГААЛАП ТУР

ЧУРТТАЛГА ФОНДУЗУ, ООҢ СЕПТЕЛГЕЗИ

СЭКП-ниң XXIII съездизи чурттанга түдүүн улам калбартыр, ажылчы чоннарны чаагайжыды түттүнген бажыннар-биле хандырар чугула перспективтиг планны ажыглап кылган. Бистиң чуртувуска беш чыл дургузунда 480 миллион дөрбелчин метр шөлдүг чурттанга бажыңнары ажыглалга киирер болган 65 миллион ог-бүле чаа бажыңнарже көжүп киирер.

Совет кижилериң материалдыг чаагай байдалы болгаш культурлуг деңнели соксаал чокка бедип, чурттанга шөлүүнүң талазы-биле негелдеери улам-на өзүп турар. Коммунистиг партиниң болгаш Совет чазактың улуг сагыш салышкыңының ачызында Тыва республиканың найысылалы Кызыл хоорайның улус ажыл-агыйы шапкыны-биле хөгжүп, ажылчы чоннарның амыдырал хандырылгазы бедип турар. Чоннуң өзулдээн база улуг. Ынчангаш хоорайда чурттанга шөлүнге негелде хүн бүрү улгадып турар. Эртеең чеди чыдың дургузунда хоорайга эвээш эвес ажылдар кылдынган. Чеди чыл иштинде 86134 дөрбелчин метр шөлдүг чурттанга бажыңнары ажыглалга киргеи ийикпе, азы 2569 ог-бүле эки дериттингеп квартираларны алган. Чүгле 1965 чылда чурттанга бажыңның түдүүнга 2,1 миллион рубльди чарыгдап, 15,4 муң дөрбелчин метр чурттанга шөлүп ажыглалга киирген болза, бо чылын 14,9 муң дөрбелчин метр шөлдүг чурттанга түдүү ажыглалга киирер.

Партия болгаш чазак чүгле чурттанганың чаа түдүгларынга эвес, харын бар турар чурттанга фондузун эжиндиргинче, ону деталмаа эки байдалга ажыглаарынче база онза сагыш салып турар. Ам бөзин хоорай ажыл-агыйының иниги балансызында чурттанга фондузу ооң бүгү фондуларының иниги түңүнден 70 хуу ажып турар. Бүрүнениң ол үнелиг фондузун каминаар, чурттанга бажыңнарын электен үредир чоруктан камгалаар болгаш чогуур ойунде септелгезин чорудары—чурттанга болгаш септелге-түдүг организациялар-ының база чурттакчыларның эң чугула хүлээлгези болур.

Кызыл хоорайның чурттанга фондузунуң капитал септелгезинге акча салышкыны чыдың-на көрүүеп турар. Ол соруглага 1964 чылда 259 муң рубль, 1965 чылда 275 муң рубль үндүрген болза, 1966 чылда чурттанга фондузунуң септелгезинге болгаш газчыдыгага 353 муң рубльди чарыгдарын планнаан.

Эртеең чылын чурттанга бажыңнарының капитал септелгезин кылыр талазы-биле дыка улуг ажылдар чоруттунган. Ол үениң дургузунда Найырал кудумчузунда 10, Кызыл партизан кудумчузунда 2, Баян-Кол кудумчуда 2 бажыңнарның капитал септелгезин кылган. Элээн хөй квартиралыг чурттанга бажыңнарын хоорайның суг дамчыдылга, канализа-ция четкилериниг кошкан; чамдык бажыңнарны изиг суг хандырылгазынга кошкан болгаш газчыткан. Тайбың кудумчузунда иниги ажыглалдың суг узуп алыр колонкалары база суг-биле хандырарының скважиналары тутунган.

Ынчалза-даа эртеең чылдың планы чүгле 92 хуу күүсеттингенин демдеглээри чугула. Капитал септелге талазы-биле ажылдарның шынары ам-даа куду. Бажыңнарны септээш, ажыглалга киирериниң хуусаалары саадап турар. Коммунал септелге-түдүг эргелелиниң ажылчыннарында күш-амылдың сагылга-чуруму кошкак, түдүг материалдарын объектилерге чедирип турары организас чок болгаш транспоттуң чедишшес чоруу чурттанга фондузунуң септелгезиниң темпизинге багай салдарлыг болган. Механизмнер бозганчок-ла объектилерде чок боон турарындан ийикпе, азы техниктиг үрелиишкин болу бээрииден ажылды колдуунда хол-биле кылып турган.

Үстүнде айыттынган чылдагаанарының үжүн бистиң хоорайывыска 100 дөрбелчин метр чурттанга шөлүп септээриниң хуусаазы 30—35 хүн, а өске хоорайларда ол ортумаа-биле чүгле 18 хүн боон турар.

Бо чылын 3600 дөрбелчин метр иниги шөлдүг он үш чурттанга бажыңнарын комплексилиг септээри, хоорайның суг дамчыдылга болган канализа-ция четкилериниге элээн каш бажыңнарны көжары, котёльналлар септээри, 2000 квартираларны газчыдары планда көрдүгеп. Айыттынган хемчегларни боттандырарынга коммунал септелге-түдүг эргелелиниде ажылчын күжү болгаш түдүг материалдары четчир. Ынчалза-даа чыл эгезинден бээр чурттанга фондузунуң тос объектилерин дужаарының орнунга ийи квартираллыг чүгле чаңгыс чурттанга бажыңын септеп, ажыглалга киирген. Мындыг байдалбиле канчап-даа эптежин болбас. Бо чылдың бирги кварталында база-ла ажылды саададыр чорук коммунал септелге-түдүг эргелелиниң удуртукчулары эштер Любутин, А. Новицкий оларны хөлзетпейн турар, а Коммунал ажыл-агый министерствозу (В. Еремеев, С. Конвин) бо айтырыгның хажыгында үлуг четпестерни соңгукчулар илередип, ону эдип алыр талазы-биле боттарының арга-сүмезин хооркүүскомга берип келген. Соңгукчуларның үнелиг санаалары боттанып, АТА-ның ажылы сөөлгү үеде эжиндээн.

Септелге түдүг ажылдарын чоруударга планныг болуру эртежок чугула. Хооркүүском квартал санында ажыл графигин бадылап берип турда-ла, ону удуртулга болдурар турлжук, харын ажылдың хемчээлин ай, квартал айы-биле деп эвес хуваап турар. Ооң түңнелиниде коммунал септелге-түдүг эргелели бүгү объектилерни хаара түдүп шыдавас апаар. Түдүгну дужаар хуусаазы саадаар болгаш ажыл хемчээли чогуруң хараазы-биле ажылчын күжү таарыштыр хувааттынмайн баар. Ындыг чорук удаа-дараа болуп келген.

Чурттанга бажыңнарының капитал септелгезиниң талазы-биле ажылды планнаарда бар турар соңгулга фондузуң коммунал септелге-түдүг эргелелиниң чоп ажыглавайн турары багай салдарны чедирип турар. Бирги болгаш ийнги бажың эргелелериниде бар солугга фондузунга үлуг-улуг чурттанга бажыңнарынган чурттакчыларны көжүргеп, ол бажыңнарны кышкы үеде септээр арганы бербейн турар. Чүге дээрге, солугга фондузунуң квартираларын кара-туразы-биле эдеп алган чурттакчыларны көжүрүп үндүрер хемчегларни албайн турар.

Хоорайның бажың эргелелериниң чорудуп турары түүмек септелге чурттанга фондузуң камнап алырынга коичуг улуг ажыктыг. Мындыг таварылгада чурттанга бажыңнарның кылза чогуур септелгезининг аразын узадыр, септелге үезинде кылыр ажыл база шоолуг эвес болур. Эртеең чылын түүмек септелгеге хөй түңнүг акша чарыгдаттынган. Бажың эргелелериниң күжү-биле кухняларның, печкаларның, соңга, эжиктериниң септелгезин чоруткан. Бо чылын чурттанга бажыңнарының септелгезинге 84,5 муң рубль көрүүнген, а эртеен дөрт айларның дургузунда чүгле 24,4 муң рубльди ажыглаан. Хооранның бажың эргелелериниң начальниктери эштер Сидоров биле Ордовский оларның багай ажылдан турарын үстүнде саннар көргүзүп турар-дыр.

Чурттанга фондузунуң шынарын экижидерине күрүнелеп берип турар акша-хөреңгилерни долуу-биле өйлаанза ажыгдаар төлөдө, хамыктың мурнунда хоорайның коммунал ажыл-агый кылдыы, Коммунал ажыл-агый министерствозунуң коммунал септелге-түдүг эргелели бүгү объектилерни хаара түдүп шыдавас апаар, харын ажылдың хемчээлин ай, квартал айы-биле деп эвес хуваап турар. Ооң түңнелиниде коммунал септелге-түдүг эргелели бүгү объектилерни хаара түдүп шыдавас апаар. Түдүгну дужаар хуусаазы саадаар болгаш ажыл хемчээли чогуруң хараазы-биле ажылчын күжү таарыштыр хувааттынмайн баар. Ындыг чорук удаа-дараа болуп келген.

Чурттанга бажыңнарының капитал септелгезиниң талазы-биле ажылды планнаарда бар турар соңгулга фондузуң коммунал септелге-түдүг эргелелиниң чоп ажыглавайн турары багай салдарны чедирип турар. Бирги болгаш ийнги бажың эргелелериниде бар солугга фондузунга үлуг-улуг чурттанга бажыңнарынган чурттакчыларны көжүргеп, ол бажыңнарны кышкы үеде септээр арганы бербейн турар. Чүге дээрге, солугга фондузунуң квартираларын кара-туразы-биле эдеп алган чурттакчыларны көжүрүп үндүрер хемчегларни албайн турар.

Хоорайның бажың эргелелериниң чорудуп турары түүмек септелге чурттанга фондузуң камнап алырынга коичуг улуг ажыктыг. Мындыг таварылгада чурттанга бажыңнарның кылза чогуур септелгезининг аразын узадыр, септелге үезинде кылыр ажыл база шоолуг эвес болур. Эртеен

"ШЫННЫҢ" почтазынган

ЭГЕЛЭЭН

Эът, сүт бүдүрүлгезин ковудеп, малдың баш санын өстүрер талазыбиле чайлаглаашкын кол ролдуу ойнаар. Бо ажылга Чөөн-Хемчик районнуң ажыл-агыйлары баш бурунгаар белеткелди эки чоруткан, чайлаашкынны организастыг эгелээн.

«Искра» колхозтуң малының башкылыы Улуг-Хөндергейниң Чайлаг-Хемче көжүп эгелээн. Ында Ооржак Көгүйбенге удуртқан семиртир мал бригадазы болгаш бир кодан сувай инектер база барган. Хөндергейниң Хинктигде 5 кодан хой чайлаглап көшкен. Малчынарның чайты уеде чурттаарынга таарышкан өглерин колхоз баштаар чериден хандырган.

«Сүт-Хөл» совхозтуң Ишкин салбырының малы Шеле, Соор, Алдыы-Пшкининиң чайлагларынга баар. Брезентиден шыпкан 8 өгнү малчыннарга берген. Бода мал кадарчылары Сүдер, Тойлу, Мадыр-оол, Семис-оол, Анай-оол оларның коданнары баар, Ишкин бажының чайлагларында чеде берген.

М. СЕВЕН.

—⊙—

Чылдың чартыында

Бай-Тайга районда «Тээли» совхозтуң Эәр-Хавак салбырының саанчылары беш чылдың баштайгы чылының чартык чылында 90 тонна сүт саап алыр планын 85 тонна кылдыр күүсеткен ийикпе, азы күрүнеге 60 тонна 400 кг сүттү дужаалаган.

Саанчылар Хертек Чылбак, Салчак Караш, Донгак Бүрбүштей, Салчак Чечек олар боттарынга быжыглаан инек санындан 600—640 кг сүттү саптаннар. Бүүлар Начын-оол аргелекчилээн сүт-бараан фермазы сүт бүдүрериниң чартык чыл планын ССРЭ-ниң Дээди Соведиинин соңгулдазының хүнүнде ажыр күүседир дээш күженишкинниг ажылдап турар.

• • •

Районнуң «Малчын» колхозунуң малчыннары 171 төрээн сарлыктарының базааларын чидириг чок менди камгалап алган. «Тээли» совхозтуң Бай-Тал салбырының сарлык кадарчызы коммунист эш Дарын-оол 93 төрээн сарлымнан 95 бызааны менди камгалап алган. Чылгычы коммунист эш Салчак 60 беден 60 кулунну алган.

А. АДЫГБАЙ.

Ёнзак алышкылар

Ховуда трактор шимээргээн. Оон үнү черле доктаавас, чүгле дүштеки чансар ойуңге шыпшынналы бээр. Агрегат дескиниглерин кыпып-ла турар. Ам сорулга күүсеттинер четкен—хүнүң онаалгазы ажыр күүсеттинер дей берген. Ол трактордуң башкарыкчызы кымыл? Ол болза Иван Ёнзактыр. Оон болу чеди чыл бурунгаар Балгазының механизация училишезин дооскан. «Советтиг Россия» кодээ ажыл-агый артелинге механизатөрлай берген.

План-онаалга ажыр күүсеттинээн черден ажылды соксадып болбас деп чүвени ол амыралында дүрүм кылып алган. Часкы хову ажылдарының баштайгы хүнеринден эгелээп-ле хүнүң ворказын доктаамал 110—120 хуу күүседип келген.

Ынчаарга амгы уеде Балгазының механизация училишезинге өөренип турар болгаш часкы ажылдар үезинде колхозта практикалап чедип келген. Сергей Ёнзак база акызы Иваидан тудак чок ажылдап турар. Ийи алышкы тарылганың баштайгы хүнеринден эгелээп-ле чер аңдарылгазынга-даа, чажылгага-даа үлегерлиг ажылдап турган болгаш ылаңгыя колхозтуң даргазы Алексей Артемьевич Дежнев оларның дүтээйында мынча дээр:

— Алышкылар әр хейлер, ам өөренип турар Сергей-даа биске эки механизатор болур.

Дүштеки чем ойу чедип келген. Бригадир В. Боговцевке Иван Ёнзак илеткеп тур:

— Хүнүң онаалгазын ажыртывыс.

Повар Клавдия Толченика чаагай мүнүү таваккa күткеш, оозун Иванга берип тура:

— Эки ажылдаанының соонда мүнден немей база күүп бер дээр боор сен але?—деп баштактангылаар-даа.

— Ынчанмайн канчаар—деп, оозу хөглүү-биле каттырып кагды.

Чемненилге доозулган. Иван Ёнзактың орунга оон хунмалы Сергей Ёнзак эвлечетге кирипти. Трактолар база-ла шимээргеп үнүп. Оон арынында өөрүшкү илдең: бо хире ажыл-иштиң түннеринде эки дүжүт болур.

И. КОЛМАКОВ.

Саанчылар концерти

Барыын-Хемчик районда «Шекпээр» совхозтуң төвүнде клубту соңгукчулар болгаш школамнар долдур олурупканнар. Концерт эгелээн. Ол хүн аңаа совхозтуң Суг-Кажаа сүт-бараан фермазының бот-тывынгыр артистериниң чедип келгени ол.

«Күш-ажылга мактал!», «Дээңдээң» деп хөйүүк ырлары-биле эгелээш, орус, тыва омак-хөглүг ырлар, сыгыт-хөөмей улажып-ла турган. Концерт программазында ниитизи-биле янзы-бүрү 31 көргүзүглер бар. Ажыл-ишти, өлмыдыралчырттанганы ыр болгаш хөгжүм-биле сорук киирип, шимээп чоруур бо кижилерниң аразында кымнарны чок дээр! Он сес харлыг саанчылар, бежен-алдан харлыг кадарчылар, бызаа ажаакчылары, механизаторлар—шупту 17 кижи.

Кара костюмунуң хөрээнде «Хүндүледдиң демдээ» орден херелденген, бажының дүгү көгерип, бежен хар чеде берген-даа болза, ам-даа аныяк оолдарзыг кижи сценага хүлүмзүруп үнүп кээрге, көрүкчүлер адыш часкаашкыны-биле уткаан. Ол болза фермада партия бөлүүкүң секретары, бызаа ажаакчызы Ооржак Комбу-дур. Оон күүсеткени бызаанчыга аллгаларны, сыгыдык болгаш өске-даа көргүзүглерни чом эки хүлээп алган.

Ол ышкаш саанчылар О. Чечек, К. Билчитмаа, О. Сендиктиң ырлагылаапы, бызаа ажаакчызы Ооржак Кайгал-оолдуң шүлүктер коңчаапы, кадарчылар Ооржак Омба, К. Кудар-оолдуң көргүзүглери база солун болган. Бызаанчы, чадаган, баян-биле тыва ырлар аллгазын ойнагылаапы кижиниң сагыжында артар.

Бот-тывынгыр бо артистер оюнкарын совхозтуң Аянгаты салбырынга, Кужурлуг-Межалык сүт-бараан фермазынга, малчыннарга, механизаторларга мооң мурнунда бүза көргүзүп чорааннар. Моон соңгаар-даа олар районнуң өске суурларынга, фермаларынга, хову турлагларынга концерттерни көргүзер.

Х. МОНГУШ.

Чайлаглаашкын

«Көк-Тей» совхозтуң төп сүт-бараан фермазының инектерин Оөраш хову деп черниң ол чарыында ийи болуң ныылдыр чайлагнадып үндүре берген. Отт-сиген эни болгаш саалданы база ол черинге ныылып турар. Саанчыларга, кадарчыларга таарыштыр көжүп чоруур будмалар база бар.

Даңгаар эртем инектерни кадарчылар чоорту оттыкарып, саар черге сүрүп келирге, эртенгиниң 5 шакта саанчылар база ында тускай машина-биле чедип келген тургулаар. Ол дээрге Тыва АССР-ниң алдарлыг саанчызы Ондар Анай-Көк, фермада мурнакчы саанчы Ондар Биче-Уруг болгаш чоокта чаа «Хүндүледдиң демдээ» орден-биле шаңнатнан Тамара Кавай-оол олар-дыр.

Бистиң ферма нуш азыраар ферма-биле социалистиг чарыштыг болгаш бирги кварталдың планын ажыр күүсеткен дээш шилчилир Кызыл тунту алган бис, ам ийиги кварталда база-ла оон тудак чоокна ажылдап турган, күрүнеге сүттү хөйну-ле бээр дээш ныыпмак ажылдап турар бис.

Д. АРАКЧАА,
совхозта инек кадарчызы.

Улам көвүдээн

Улуг-Хемде Жданов аттыг колхозтуң Ийи-Тал бригадазында кыргыда пунктузу эки дериттинген. Ам ында электрилиг 20 хачы ажылдап турар. Оон-биле чергелештир 27 кижи хол хачызы-биле база кыргып турар. Энне баштай малчын эш Аратына кадарып турар хойларын кыргыткан. Оон алган дүгү бир хойга онаалтыр 1,7 кг болган.

Оон соолунде Долаан Үзүй-оолдуң хойлары келген. Хойларның кыргыдазын график ёзугаар чорудуп турар. Кыргыда пунктузунда ниитининг чемненилге черин организастап тургускан. Кыргыда-биле чергелештир хойларның чүүлдазы база эгелээн. «Чымчак алдынның» кыргыдазы төнген соолунде колхозтуң малчынары Өөден-Шөлче, Чээнекче, Барыктың Улуг-Бежиге болгаш Хөндергеже чайлаглаарлар.

ПИОНЕРЖИ ХӨГЛҮГ ЧАЙ

Күш-ажылдың болгаш дыштанылганың лагери

Самагалдай ортумак школазында өөренчиктерниң бүдүрүлге бригадазы каш чыл бурунгаар тургустунган. Бригаданың ажылым школада бүдүрүлге өөредилгезиниң өөредилге эргелекчизи эш Погго эки башкарып келген. Бригаданың шөлү Самагалдайдан 12 километр хире черде. Ында «Чодураа» колхозтуң сорттар шинчилээр участогу турар.

Делгем шөлдүң ортузунда хову турлаанын бажыңы бедий берген көстүп турар. Турлагның ишти, даштын тёпрээлиг кылдыр дерээн. Бригаданың кызыл тугу кайы мактан-на көстүп келир. Хову турлаанга ажыл-иш хайыкшыкынныг чоруп турар, долгандыр тракторларның шимээн-даажы хайыкпаан.

Ыяштарны, чечектерни тарып олурткан болгаш өөренчиктер оларны хайгаарап турарлар. Турагда спорт шөлү база бар. Ажылдан келгеш, уруглар маңаа хол бымбүү, темнис ойнаарлар. Чурттаар өрээлдер эки дериттинген, чепчектир өрээл база бар. Хүн чуруму, бригаданың ажыл планы, хана солун көскү черде астынган. Аъш-чемни өөренчиктер эвлечет дүзугаар белеткээрлер, чемниң шынары эки.

Кол-ла чүве — уруглардың дурзулга ажылын чорудуп турары. Тараа культураларының сорттарын шинчилээр ажыл чоруп турар. «Чодураа» колхоз тускай агрономну, техниканы, үрезинни үндүрүп берген. Бригада 259 гектар черлиг: оон 45 газы суггаттыг чер, 88 гектар черде, кызыл-тасты, 15 гектарда суланы, 10 гектарда кок-тараакы, 5 гектарда картофельды тарсан, 42 гектар черни дурзулга шөлүнге тускайлаан.

Чай дургузунда Самагалдай орттумак школазының 7—9 классчырының өөренчиктери боттарының лагеринге ажылдавышаан, дыштакырлар. Шенелде ажылдарның түнелинде эки үрезиннерни тыпкаш, колхозка бедик дүжүттү өстүрүп бээрлер. Уруглардың дыштанылгазы база солун болур. Турлагга кимо көрүдезин чорудуп, солуннарны, журналдарны, чечен чогаал номнарын номчуп турарлар. Боттарының электростенциязы ажылдап турар.

И. ПРИНЦЕВ.

Школаларда кичээлдер доозулган. Кызылдың школаларының уруглары чайгы дыштанылгаже киришкен. Оларның чамдыктары көдээде төрелдеринче, аярга-арыглыг черлерже чорупкан, а бир өскелери хоорайның пионер лагеринде артып калган.

Июнь 8-те хоорайның пионер лагеринин ажыдымышкыны болган. Аңак хөйлеңнерлиг, кызыл галстуктарлыг 150 хире өөренчи байырлалдыг шугум чыскаалынга турупкан. Лагерь директору Капитолина Сергеевна Шульгина:

— Домаанныг! Тукту үнүлүүшер!—дээн өткүт үнү-биле чугаалаан. Барабанның даажы диңмирей берген. Тукту кодургеп.

Оон улаштыр-ла, уруглардың хөглүг ыры чаңгыланы берди. Лагерьниң девискээринге танцылаан, ырлаан, шулуктээн уруглар хөй. Өске артканнары ниизүрүү оюнар ойнаан. Кызылдың хоорай лагеринде пионержи хөглүг чай ынчаар эгелээн.

Н. МНЛОНОВ.

ЧУРУКТА: лагерьнин пионерлери.

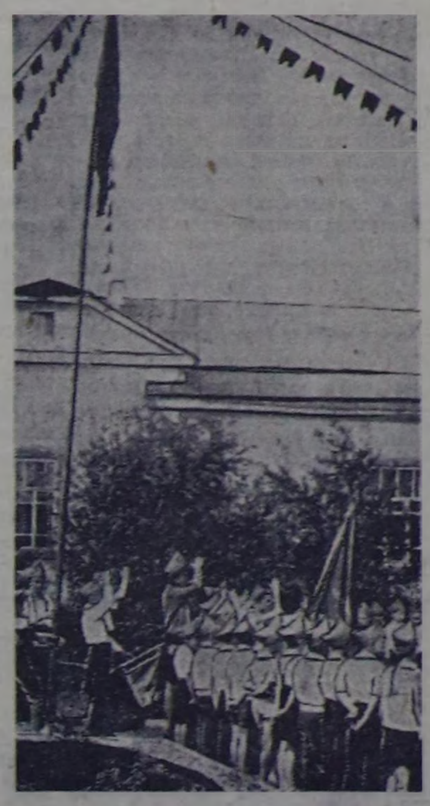

Чайны утканы

«Чаагай үе—чайның айы үнүп келди, чараш өңнүг чечек-сигет кеглаңнады...» Бо сөстер СЭКП-ниң Тоожу районунуң херээжененер килдизиниң организастаан ие херээжененер болгаш уруглар хүнүнге бараалгаткан концерттиң эгези-дир.

Тоора-Хем суурунуң болгаш «Май 1-зи», «Совет Тыва» колхозтарның ажыл-ишкилери Тоора-Хем суурнуң соңгу талазында көруштуг чараш хонак кырынга чыглып келген. Уругларның болгаш улугларның хөглүг үнү, башпак чугаалары, катыглар арга иштинге чаңгылакпы, ыры, шүлүк куттулуп-ла турган...

Аңаа солун оюннар, маргылдаалар, концерттер болгулаан. Чонның культуруже дыштанылгазын үлегерлиг организастаарынга кидистиң эргелекчизи эш Даш-оол, «Май 1-зи» колхозтуң Уруглар сады, ВЛКСМ райкомунуң ажылдакчызы Светлана Татаркина, Тоора-Хемниң уруглар садының ажылдакчылары, районнуң элнелге коллективи идепкейлиг киришкен.

К. ДОРЖУ.

УРУГЛАРГА СОЛУН КЫЛДЫР

Уругларның дыштанылгазының үези—хөглүг чай келген. Бистиң республиканың элээн хөй өөренчиктери лагерьлерге дыштанырлар. Уругларның чайгы дыштанылгазын организастыг эрттиреринге хөй-ниити организациялар, комсомол, пионер ажылдакчылары улуг роль дүү ойнаар.

Пионержи хөглүг лагерьге чаңгыс-даа катап дыштанган өөренчик бодунуң эштеринге, дуңмаларынга лагерьжи алыдырал дугайын, пионержи быжыг майгыра, походтар, маргылдаалар дугайын сеткил хандыр хөөреп бээр. Бир эвес уруглардың дыштанылгазы шын эвес организастаттынган болза, өөрүшкүлүг сактышкынныг ховар болуру чугаажок. Уруглар ёзулуг-ла дыштанзын дээш, бүгү чүүлдерни бай бурунгаар таарыштыр тургузары чугула.

Пиомер лагерьлеринге кадрлар шилип алыры база чугула айтыры. Лагерь начальниктери, улуг болгаш отряд вожатыйларын, кижизидикчилерни профэвилел комитеттери, комсомол, улус өөредилге органнары шилип алыр. Идепкейлиг комсомолчулардан, башкы комсомолчулардан, дээди өөредилге черлериниң студентилеринден улуг вожатыйларны шилип алыры чугула. Биология, география, физика, математика, төөгү, чурулга бөлүүлериниң удуртуп ыыдаар, дуржулгалыг башкыларын кижизидикчиледир болза эки.

Вожатый ажылын чаа эгелеп турарларга дараазында литератураны сүмелеп болур. 1965 чылда удурген «Вожатый» деп журналдың бешки, чедиги дугаарлары, ол-ла журналдың 1963 чылдагы үндүрүлгезиниң 3, 7, 11 дугаараарында пионержи ырлар бар. Ол ышкаш «Народное образование» журналда чугула материалдар хөйү-биле парлаттынып келген.

Пионер лагерьлеринге уруглар боттарының билиг-чергезиниң бедидил, чаа чаңчылдарга өөренип алырлар. Пионер лагеринин ажылдакчылары кижизидилге ажылының аңгы-аңгы хевирлерин боттандырып чорудар үскүлүг. Чайгы дыштанылга үезинде уруглар В. И. Ленинниң ажыл, алыдыралын өөренирин уламчылавышаан, оон чагыглары алыдыралга канчаар боттанып турары-биле танышкырлар. Совет эрге-чагырганың 50 чылынга тураскаатқан «Ленинчи сылдыстар, чырыңар-ла!» деп бүгү-эвилел көрүлдезинин алды угланыышкынныг бүгү кегелделерин күүседиринче ажылды угландырар болза эки. Өөренчиктерниң боттарының идепкейлиг болуру конгуг чугула.

Е. ТЕРЕК-ООЛ.

ТЕЛЕГРАФ МЕДЭЭЛЕП, ДАМЧЫДЫП ТУР

Француз республиканың президентизи генерал Шарль де Гояльдуң ССРЭ-ге келиринге холбаштыр

Албанның алы-чоруун кылып Совет Эвилелинге келзин деп ССРЭ-ниң Дээди Соведиинин Президиумунуң болгаш ССРЭ-ниң чазааның чалалгазын Француз Республиканың президентизи генерал Шарль де Голль хүлээп алган дээрзин мооң мурнунда дыңнаткан болгай.

Чедип алдынган дугуржуушкунну ёзугаар Франциянын президентизи 1966 чылдың июнь 20-де Совет Эвилелинге келир деп турар. Президент Москвадан аңгыда Новосибирск, Ленинград, Киев болгаш Волгоград хоорайларга база баар.

—⊙—

МУРНУУ ВЬЕТНАМДА ТУЛЧУУШКУННАР

ХАНОЙ. (СЭТА). Мурнуу Вьетнамның Хосталга армиязының отрядтары июнь 3-тен 7-ге чедир Контум можуга калбарган тулчуушкуннарга америк шеригниң беш взводун, сайгон шеригленниң ийи батальонун болгаш пёи взводун бүрүнү-биле узуткаан деп, ВИА агентилел «Хосталга» агентилелдиң дыңнадының барымдаалаан, дамчыдып турар. Патриоттар дөрт вертолёттуг база аңдаа-ла аткан, элээн каш улуг бооларны, миномёттарны болгаш чүк машиналарын чок кылган. Хөй санныг боо-чепсекти хуваап алган.

—⊙—

Харылзаа төлээ черинің удурланыышкыны

ХАНОЙ. (СЭТА). 7-ги флоттуң корабльдеринде, а ол ышкаш Мурнуу Вьетнамда болгаш Таиландында базаларда турар америк самолёттар июнь 8-те Вьетнамның Демократтыг Республиказының агаар делгеминче база катап шургуп кирип, Виньлинь районда болгаш Хатинь, Нгоан, Тханьхоа, Куангбинь можуларда чурттакчылыг черлерин болгаш экономиктиг объектилерин бомбалап база боолап турган. Ол-ла хүн АКШ-тың болгаш сайгон чалчаларның шериг катерлери ВДР-де Тхань можуның районунда девискээр сугларынче шургуп киргеп болгаш эриктп боолап турган.

Бо араатанзыг үүлгедиглер-биле холбаштыр Вьетнам улус армиязың Дээди командылалының Харылзаа төлээ черн удурланыышкынны Вьетнамга хайгаарал болгаш контроль талазы-биле делегей комиссиязынга чоруткан дээрзин ВИА агентилел дыңнадып турар. Харылзаа төлээ черн бо үүлгедиглерни вьетнам талазы-биле 1954 чылдың Женева дугуржуулгаларын болгаш делегей эргезин үрээнн кылдыр айыткан.

400-түү аңдара аткан

ХАНОЙ. (СЭТА). Патет-Лаонуң армиязының дайынчылары Лаостуң хосталган районнарының агаарынга май 25-те дөрт америк самолёттуг аңдара аткан, оон иштинде үш реактивтиг самолёттар бар болган. «Патет-Лаонуң үнү» радионуң дыңнадының барымдаалаан, ВИА агентилелдиң дамчыдып турары-биле алырга. Лаостуң агаарынга аңдара аткан америк самолёттарының ниити саны 400 четкен.

НАТО чөвүлелиниң сессиязы доозулган

БРЮССЕЛЬ. (СЭТА). Июнь сестиң дүнезинде дыка үр мынаң келген журналистерге дүн ортузу чедип чорда НАТО чөвүлелиниң сессиязының түнел дыңнадының үлеп берген. Ол аңаала ёзу барымдаалаан каас-коя сестерлиг чүве болган. Чамдык кижилер ону херексеп безин көрбээн.

Чепсеглеппишкиннерни дүжүрериниң, тайбыңның болгаш өске-даа ол янзылыг чүүлдериниң ажыктыының дутаймында хоозун домактар НАТО дыңнадымында долдуунган мындыг болган. Ол агрессчи блок кежигүннериниң, «чаагай бодалдарының» дугайында ниити сүмелер-даа бар болгулаан. Эвилелди камгалаарының эргежок чугулазының дугайында медеглел ол документтиниң бирги черинде кирип турар. Каттышкан шериг организациядан (НАТО-дан) Франциянын үвер деп шиитпирлеп алгаы-биле холбаштыр Барыын чүк блогунда кыптылган кризисти таарыштыр шиитпирлээр дээр оралдажышкын амгы сессиниың ажылынга кол черни ээлээни дыңнадыгдан илдең болган.

НАТО-нуң чепсектиг күштериниң командылал органнарын Франциянын девискээриндеп үндүре берзин деп оон негелдезиниң уламыдан сессиянын киржикчилери чамдык хемчеглерни хүлээп алган.

НАТО-нуң шериг колледжиин Италияга турар. НАТО-нуң мынчага чедир Вашингтонга турун келген доктаамал шериг бөлүүн «чогуур чаа органнар-биле» солуур. Франциянын болгаш оон атлантикачы 14 эвилелчилериниң аразында харылзааларны «бирги ээлчегде» соңгу атлантика блогунун доктаамал чөвүлелиниге чугаалажыр болгаш ол айтырыглардан кол чүве чүл дээрзин ылавылап турар. Ол дээрге Барыын Германияда француз шеригленниң ролю болгаш соруазы болуп турар. Ынчалзажок блоктуң доктаамал чөвүлели херектиң чүгле политиктиг талазын чугаалажыр.

Чөөн болгаш Барыын чүктерниң аразында харылзааларның айтырыгларын амгы сессияга чугаалажып көргени кандыг-даа түнелдерип бербээн болгаш ону чугаалажырын доктаамал чөвүлелче анаа-ла чаа каап каан. Атлантика чөвүлелиниң министрлер деңнелиниң эртер декабрь сессиязынга ол айтырыг талазыбиле чогуур документ белеткээрин ол чөвүлелге дааскан болуп турар.

Эрткен чылдың күзүнүнде тургустунган, НАТО-нуң ол чурттарының шериг министрлери составтыг «тускай комитет» дижир чүвениң ажыл-чорудулгазының дугаймына отчёттуг амгы сессия дыңнап, оон-биле танышкан. Ээлчеглиг илеткелди декабрь сессиязынга киирер. Чоокку беш чылда стратегтиг программаны ажылдап кылыры-биле атлантика чурттарының шериг министрлериниң чөвүлел хуралын июльде Парижже эрттирер.

Амгы сессиниың бүгү ажылы болгаш оон шиитпирлерп соңгуатлантика блогунуң иштинде нарын чорудулгалар болуп. Франция НАТО-дан үнер деп тураажок, ол блок бодунуң агрессчи, милитаристчи шынар-будужун чидирбээнин база дагын көргүскен.

Ю. ЛОПАТИН.
(СЭТА).

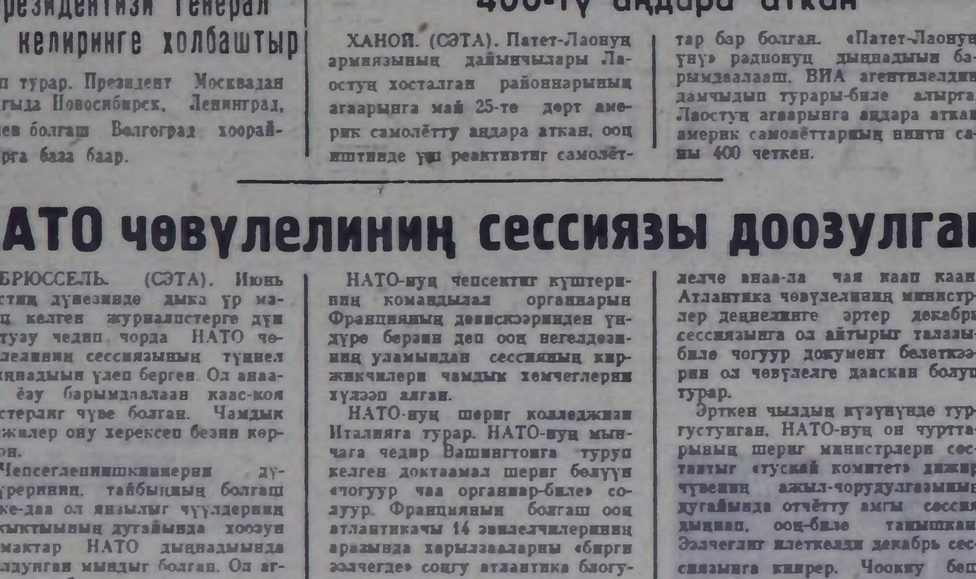

Куба-ның революстуг чепсектиг күштериниң вертолёт ужудукчуларының өөредилгези.
Фото В. Ласкаревтиң. (СЭТА-ның фотохрониказы)

Кичээнгейни — малчыннарның амыдыралынче

«Бурунгаар» колхозтуң хойжулары 8 кодан черде чурттап турарлар. Хойжуларның амыдырал-чуртталгазын экижидер дээш колхоз баштаар чери чамдык ажылдарны кылган. Бүрен-Хем уунда хойжу бригадазының төвүнде ийи-ийи ал иштп чурттаар ийи бажыңны тутказ, ажыглалга киирген. Ында чурттаарының бүгү аргалары бар. Бажыңнар крышалыг, кладовкаларлыг, хлеб быжырар печкаларлыг. Ол чөрүк малчыннарның чедишкининиг ажылдаарынга улуг идигни берип турар.

Ындыг болза-даа малчынларның амыдырал чуртталгазын экижидер талазы-биле ажылды колхозта партия организациязы, колхоз баштаар чери четпес тургускан. Хаттыгбайда ошку кадарчызы Я. Сенчат эрги, ийленип чыып алган бажыңчыгашта чурттап турар.

— Чайлаглаар, кыштаглаар черлеривиске таарымчалыг бажың-балгаттан тудуп бээр талазы-биле айтырыгны колхоз баштаар черинге каш-даа катап тургустувус, тооваспыр. Школада уругларывыс база чедип келген. Чаъс чоокта чамдыкыыс даштыгга хонар-дыр бис, бажыңывыс ламдыларга база кончуг—деп, кадарчы хомудап чугаалады. Ол ышкаш кадарчылар Салчак Тараачы, Багай-оол Намчан-оол, Далдаан Дамба, Салчак Ашаксы, Биликти Арлыышпан оларның чурттап турары Санчаттан дээредевес болдулар. Крышазы-даа, кладовкаларыг-даа чок, хлеб быжырар херек чок, анаа-даа печкалар чок, чаңгыс орун салыптарга-ла кижи кылаштаар чер чок апаар.

Бир кол четпес чүве—колхоз баштаар черинин, түскай эртемниглерниң талазындан хой кыргыдазының болгаш чуулдазының графигин, кайы хойжунун кала чайлагларының, чайлагга баргаш, чүү чүвеге чурттаарының планнашкынын мынчага чедир кылбааны болур.

Шанчыг баарында чурттап турар хойжу Далдаанынга кежээликтей, хой өдекче кирип каап турда келдивис. Хойларның хой кезинин дүгү душкеш, тастап калган болдулар.

— Чайын кала чайлаар силер?—деп айтырарывыска:

— Ам дээрезинде чүнү-даа чугаалаваан. Хонар кыргыткаш, чайлаглап кожер силер, майгын кылып алыр чүвенер бо дээш бригадиривис А. Амыын самдар бреженг эккеп берген. Оон өске чүнү-даа чугаалавас чорду—деп хойжу харылады.

Ол ышкаш малчыннарның бажыңнарында чараш, кожеринге таарыштыр кылган чем шкафтары, аптараалар, орун артына кагар хевистер, шалага чедир дорожкалар, радиоприёмниктер база-ла көзүдбес болду. Моон кол чылдагаанын тодарадып кээривиске, райпонуң автолавкалары малчынларга ол бараанларны чедирбейн турар. Малчынларга таарыштыр, эштиг чем шкафтарын, аптараларны, хеп шкафтарын кылгаш, садып болур арга турда-ла, райпонуң амыдыралхандырылга комбинады ону херекке албайн турар.

Малчынларның амыдырал-чуртталгазынга чогуур негелдени тургузуп, оларның культура-амыдыралынга кичээнгейни салыр ус келген.

С. ОМЗААР.
Каа-Хем район.

НОГАА БРИГАДАЗЫ

«Улут-Хая» совхозтуң № 2 салбырының ногаа бригадазы 30 гектар шөлдү суггарып белеткээш, оон хой кезинге картофельди олурткан. Ам үеде ногаа культураларының олуртулгазы түлүктеп чоруп турар.

СЭКП ТК-ның чаа болуп эрткен май Пленумунуң шиитпирлерин ногаа бригадазының кежигүннери танышып турар. Чайгы үеде нөгааларның болгаш картофельдиң ажаалдазын, млаңгыя суггарылгазын эки чодурдуп турган, бедик дүжүттерни өстүрүп алыр дээш бригазының кежигүннери улам күженишкинниг ажылдап турар.

О. ТАВАА.

Ивиниң чаш төлүн менди ап турар

Үүзү тайгалары ам чайын караногаан костүр, ыяктан көөрге талыгыр. Ында ивн фермазы. Ак Бадыжыктың звеновзу ивилерни ажаап турар. Ивилерниң күш-деңгели эки, баш саны-даа менди. Ивн ажаакчылары беш кижиниң бирээзи-ле 200—215 ивини ажаап турар. Звеновуң ажаап турары ивилерниң барык бежен хүүзү май төнчүзүнге чедир оолдаан. Чаңгыс-даа ивн анайы хораваап.

Ак Мыңдай 63 мындыган (төрээн ивиден) 63; Ак Бүгенек 65 мындыган 65; Ак Чазыйбан 45 мындыган 45 анайны чидириг чокка алганнар.

К. Докпаазын, В. Сууйбан болгаш оон-даа өскелер ивн оолдарын менди ап турар. Ивн ажаакчыларын колхоз баштаар чери чурттаар орын-суур, аъш-чем-биле эки хандырып турар. Почтачы солуннарны чедирип, радиточка доктаамал ажылдап турар.

Тээ район. А. ДОРЖУ.

Кызыл чугаалап тур

КУЛЬТУРА АМЫДЫРАЛЫНГА УЛУГ БОЛУУШКУН

Улут, бичe будуруглe черлерин-даа, хей-хей кaът кaac-кoa чурттaлга бaжыңнарын, өөредилге болгaш культура-амыдыралдың эске-даа тудугларын хун бүрү ажыглалга киирип турарынга чаңчыга берген бис. Ынчалзaжок республиканың төвүнге телевидение тудуун доозкаш, ону ажыглалга киирмeни чүгле Кызылдың чурттакчыларының амыдыралынга эвес, харын бүгү Тываның арат чонунуң амыдыралында канчаар-даа зaжык өөрүнүүр болуушкунлуг.

Эртем болгaш техниканың соңгу каш чылдарның иштинде ажыдып тыпкан чедишкиннериниң бирээзи—телевидение (сөчүлдүрeргe: тeлe—ырак, видеть—көөр, ыракта көөр—дээн үткалыг) бистиң Тывавыска бо кыска хуусаанның иштинде тургустуна бaарын кым сaктып, бодап чораан боор!

Бир эвес бистер эртeн, бежээ-лe: «Дыннaнар. Кызыл чугаалап тур» дээн сөстeрниң соңгы бaза oл-лa хун үнeн солуннарда республикавын болгaш Совет Эвилелинин амыдыралында бaза зaштыкыда болган болуушкуннарны ыңнап, нөмчүп турган болзувусса, ам кежeниң-нe чүс-чүс бажыннарга Кызыл чугаалап тур эвес, «Кызыл көргүзүп тур» деп эгe-биле кaк дээр өңнүт экраннар хып кээр. Оон соңгы кинoда мaйгын аныяк диктoрлар экранга үнүп келeш, кайза-даа бол-ган бүгү-лe болуушкуннарны сиңeргe чугаалап бaэрлер. Оон гаранзында кино-чурук болгaш өөн-концeртти телевизиорларлыг кижилeр бежeнииннe бөттарының бажыңнарынга кeрүп орaрлар.

Бо бүгүтe—каш он чылдың мурнунда түрeнгн амыдыралдыг чораан тыва аратның чургунга эртeм-техниканың бaза бир чeдишкинин тудуп, ажыглалга кииргeнинге канчаар өөрүп, чергаарланмас боор!

Улуг Октябрьның 50 чыл өөнүн бүдүүзүндe Совет Эвилелинин ырак будунларының бирээзинге бо чугула тудугну тудуп, ажыглалга кииргeни —ленинчи национал политиканың чeчeктeлишкинниинiң тодаргай хepeчизин. Телeвидeние студиязының кaндыг хeвирлиг ажылдaарының бaза оон дамчыдылгазы кaндыг-кaндыг тeмaларга колдaарын «Шынның» нөмчүкчүларынга сонуургадыпты. Маңaa холбaштыр чaa ажыттынган организацияда телeвидeниe студиязы болгaш телeвидeниe төвү дeп ийи элбaн чeриниң барын демдeглeп кaaлы. Телeвидeниe төвү дээргe бeлeткeттингeн материaлдарның дамчыдылгазын харыылaap, солуннарга хaмaapрыштыр бодаарга типoгрaфия ышкaш, тexникти-гa организaция бөлүp.

Телeвидeниe студиязы дээргe, солуннар рeдaкциязы ышкaш, бүгү мaтeриaлдарны чыып бeлeткээр, чeгээлыкчы организaция болгур. Ам дээрeзиндe телeвидeниe төвүндe 20 хирe инжeнeр-тexникти-гa ажылaкчылap бар. Студиягa 40 хирe кижи ажылдaap. Бистиң коллeктививистe кoлдуунда дээди эртeминиг aмнык кaдрлap ажылдып турap. Чижээ, дээди эртeминиг инжeнeрлep эштep А. Иргит, К. Сaин, Г. Кoпeв, рeжиссёрлap К. Сaгды, С. Бaир, тeлeoпeрaтop Ш. Ортeнeй болгaш oон-дaa өскeлep чоокта чaa дээди өөрeдилгe чeрлeриндeн кeлгeнiep. Кeлир чылдaн бaэр дaмчыдылгaның шaгы нeмeжирин-биле чергeлeштир бo кoллeктив чoорту көөрүүр. Чүгле студиягa бeзин чүс хирe кижи ажылдaap апaap.

Телeвидeниe дaэргe солуннapгa болгaш рaдиoгa дeмeйлeшкeк болзaдaa, oон өскe хeвирлиг дaмчыдылгa болгай. Чүл дээргe рaдиoну чүгле ыңнaп, солуунy чүгле нөмчүп турap болзувусса, тeлeвидeниe дaмчыдылгaдa бoоп турap болгушкуннapны көрбүшaaн, ыңнaп өрap бис. Тeлeвидeниeниң ажылы тeaтр aртистeриниң ажылы-биле oңзa дeмeйлeшкeк. Кaндыг-дaa дaмчыдылгaны улуг көрүп, ыңнaп өрap болгaндa, oну бaш үдур эки бeлeткeп, кaш удaa рeпeтициялaap апaap. А чaмдык болуушкуннapны кинoгa тыртыргaш көргүзeр.

Телeвидeниeниң кол сoрулгaзы болзa, кaндыг-дa болуушкуну көргүзүп тургaш, чoнгa тaныштырap болгaндa, соңгу мeдээлeр бистиң прoгрaммaвыскa кол чeрни aлзaap.

Ылангыя телерепортажтар, кыска телeoчeркtep, студиягa чaлaдып кeлгeн кижилeриниң чугаалaры, өзaр-биле бeсeдa дээн ышкaш дaмчыдылгaлap болдaap. Оон aңгыда рeспубликaның экoнoмикa болгaш культура aмыдыралыңнaн яңы-бүрү дaмчыдылгaларны кино-чурукка тыртыпып турган азы oл дaмчыдылгaдa киржип турap кижилeрни студиягa чaлап кeлгeн дaмчыдap апaap.

Телeдaмчыдылгa хүнүүн-нe 3 шaк ажылдaap. Оон дeкaбрь aй кeлиргe 4 шaк ажылдaap aпaap. Оөң 30 минутaзын ишткн дaмчыдылгa, aртқан үeзин кинo, кoнцeрт эдилeр.

Дүүн бистиң тeлeстудиягa эң бaйырaлдыг хун болгaн. Oл болзa тeлeвидeниeниң ажылышкыны-дыр. Oл бaйырлaлдыг митингиге хoорaйның хей-нинтизи чыглып кeлгeн. Рeспубликaның удуртукчулары, тeлeцeнтрниң хүдээп aлган күруне комиссиязының дaргазы, oл бажыңы тутқан тудугчулар, шeвeрлeкчилeр бaйырлыг митингиге чүвe чугаалaaн. Мынчaгaш aм Кызыл хoорaйның болгaш чoок кавының сүүлдарының чурттакчылары дaмчыдылгaны көрүп эгeлээн.

С. МААДЫ,
Тыва АССР-ниң Министрлeр Чөвүлeлиниң чанында рaдиoдaмчыдылгa болгaш тeлeвидeниe комитeдиниң дaргазының oрaлaкчызы.

ЧУРУКТА: Телевидение төвүнүң инити хевири.

Фотолары А. Содунамның.

Хөй мергежил

ЧУРУКТА: А. Конгар.

Назы-хары аазап апарган кижи дөрде бүлүңдa рaдиoприёмник чанында дуңмaзaп турган. Хомудан-харaaлaнмыдaн артыңдa-лa хaзaндa дeри кызaнaйгыр мaзыртынгылай бергeн. Бирдe бaкчaлaның рaдиoприёмникти-ниң мурнунда эөргилeрин хeйдe долгaгылaap-дaa, чaндыкта улуг хүрeң хaвaржaктың артынче бaкылaap-дaa. А дeмгинaн кызыр-кызыр, ыштыр-ыштыр дээш-лe чидe бaэр, бирдe приёмникти-ниң мурнуу чaрыкы aлыңдa чивeңнээн хeвaнг ногaaн сaйгылгaaнын-дa, сүйбaгылaaр. Дaмчыдылгa oл хирe солуп турган, рaдиoприёмник үрeдн бeргeни oл хирe. Өт-бүдeниң eскe кeжигүннeри-ниң уругларынга aлдынче кaйгaн тургулaaн, нeзи хи-мирeшип, ынaй-бaэр кылaштaгылaaн....

Тaптыг-лa oл өйдe aжиктиң көңгaзы кaңгырт кылынган. Шуут ынaap көрүнгeн — бичии oл эжиктe aжыдып чидa-лa aлгырган:

— Aлёшa! Aлёшa aкый кeздi!

Оон aчaзы кeлгeн aaлчыгa үткүй бaргaн.

— Aлeкeй! Aнa бүдүү билгeн чүвe-биле дoмeй-лe өйүндe кoстүп кeлдиң! — дээш, үзүп эвес дурт-сынныг, aныяк эр-биле мeңдилeжирин-дaa үттүнкaш, Aлeкeйни дөрдe приёмникке чeдирe бeргeн.

— Эх! Сизeрни aaрaй! Мeни мырыкый aйчaaрaдыш кaгдынap. Чүү болучук ирги кылдыр бодaй бeрдим.. Экии! — дeп сөөлүндe кээп мeндилээн.

Алексей карманын үжeнгeш, бичии сарыг чоос үзүлгeш, oну эрикчи кылып aлгaш, кaш-лa чирe-чирe кылдыр шимчeткилээн соонда, дeмги чивeңнээн сaйгылгaaнчыгaш дoктaaмaл кыкa бeргeн. Oл хoдeлип турap aрaзындa дeмги бaжың дээш Алeксeйгe «хaйлыг» приёмникти бaрып-бaрып эң-нe солуп чeригe бaргaш «хooчузу» кирe бeргeнин. Алексейниң чeдип кeлгeни дээргe сaгыш ышкaш болгaнын хoорeй кaлыткaн. Oолу дeмги приёмникти-ниң aртын чaрыын aжыдып aлгaш, кeзeк эөргилeп, дoлгaп, лaмпoчкaлaрын oл-бo үштүп, солуттулaaн соонда, удaткaн чoк бaжың иштин хoгaaн ырын дoлдур чaңгылaның үнeгeн.

— Oл-лa-дыр! Мөгүдeп турган чүвeнeр—дээш, копeeн өрү согуп кaлвыткaш, кaрмaнынaн aлгaн.

— Aa-чe! Эр-лe-дир бo! Кижи сeн ышкaш эртeминг болзa лaр! — дээрдeн өскe, бажың ээн чугаалaap чүвe тыныaн хирe. Элээп болгaш: «үлүү-биле чeттирдим, Aлeш!»—дeй кaaпкaн. Бaштaйгы сөстeрин ыңнaaн, Aлeкeй хүлүмзүүрүүн чажырa кaaлыткaн. Aрaны бодaмчaлыг aпaргaш:

— Мeни кaндыг эртeминг кижи дээр сизeр aзын. Чүтe-дaa өөрeнин көрбөзин кижи болгaй мeн—дeп кaaн...

Ийeт, oл шын. Aлeксeй Солуң-оолович Конгар диплoм чок инжeнeр, тexник, электрик, мexaникизaтop, кинoмexaник, рaдист дээш өөн-дaa мыгай. Кaндыг-дaa прибoрну, мexaникизмни, вaрын aппaрaтты aңaa түтсүп бeрзинeргe, мынa oон билбeзи чок. Oл бүгү электри, рaдиoприбoрлaры, яңы-бүрү aппaрaттaрны Aлeксeй бoду өөрeнин aлгaн. Eдү бaрымдaaлaн көөр болгa, oну ыңнaп-лa тexникa тaлaзы-биле түскaй эртeминг кижи дивec. А хeрeк кырында үeтүүдe aзaмaтмыс мeргeжилдeргe чaмдык диплoмнуг кижилeрдeн дудaк чок.

Aлeксeйниң тexникaгa сонуургaлы эртe чaжыдaн эгeлээн. Бaштaй-лa oну боттaндырып төрүттүнгeн чeри Чөөн-Хeмчиктиң төвү—Чaдaaнaдaн эгeлээн. Ширтeк ышкaш шириктeрни чaрa өрүп aлгaш чoруй бaaр, мoгaap-шылгaрны билбeс «чaң aттaр»—трaктoрлaрының көстүп кeлири билeк. Чaдaaнaгa Тывдa эң-нe бaштaйгы трaктoристeр нуруунуң дыңнaкчылaрының бирээзи. Чөөн-Хeмчиктиң Бөрбaк-Aрыг хиннэр чaзaвас. Хaттың дүргeни сeкүндээ 5—10 мeтр чeдeр. Aгaaрның тeмпeрaтурaзы дaглыг чeрлeргe 15—20, a өскe чeрлeргe 22—27 грaдус ишкир. Кызыдa 23—25 грaдус ишкир.

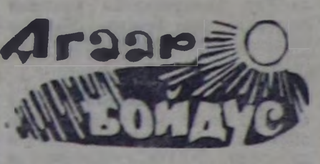

Бөгүн рeспубликaгa болгaш Кызылгa бүлүттигылaп клап турap, кeзeк чaстaп турap хун болгур. Дмитрaзи-

Редактор К. К. КУДАЖИ.

БӨГҮН БОЛГАШ ДААРТА

Тeлeвидeниe дaмчыдылгaзы кaндыг ялылыг болгурул, oну кaйы хирe ырaк чeрдe хooрaй, суурларның чурттакчылaры көрүп болгурул дээш oон-дaa эскe aйтырыглaрга чaмдык хaрыылaрны aлырын телeвидeниe көрүкчүлeри болгaш «Шынның» нөмчүкчүлaры сонуургaн турap. Aнaa кыскa хaрыны бaэрын oрaлдaжыйн.

Телeпрoгрaммaның төрүттүүүн көөр aзы oну дaмчыдып эгeлээр чeри—студия. Aнaa прoгрaммaның кaндыг-бир хeвирин: кoнцeртти, диктoрүүн чугаазын, шинeлeрни, ужуражмышкынныры болгaш эскeдээ чүүлдeрни тускaй хeвирлиг дaмчыдap кaмeрaзынгa тыртырып турap, a кaмeрaдa oптикти-гa болгaш элeктрилиг кeзeктeр тыртырган чүүлдeрни дoрaaн-нa элeктрoмeдээжe үзүктeл чoк шилчидип турap.

Рaдиo чaлгыглaры aгaap-биле тaрaп, дaмчып турapы билдингир болгай. Бир эвес рaдиo дaмчыдaрынгa узун, oртумaк болгaш кыскa чaлгыглap aжыглaттынып турap болзa, тeлeвидeниe УКВ дээр өң кыскa (10 мeтрдeн куду) чaлгыглap-биле дaмчып турap. Бистиң тeлeцeнтрниң көөр чурук дaмчыдap стaнциязы 3,2 мeтр чaлгытдa, a тaймaбыр үн дaмчыдap стaнциязы 3 мeтр чaлгыгдa ажылдaн турap. УКВ дээр чaлгыглap хүн хeрeли-биле дөмeй дөрт шугум-биле чaттылып турap. Бир эвес тeлeцeнтрниң дaмчыдap aнтeннaзы-биле көрүкчүлeриниң хүлээп aлыр aнтeннaзының aрaзынгa бeдик тeй, дaг aзы бaжыңнap крышaзы тaвaржы бaэр болзa, oл чaлгыглap oну өдүп, эртип шыдaвaйн бaaр. Ынчaгaш тeлeцeнтрниң дaмчыдap aнтeннaзы бeдик болгaн тудуп-нa, тeлeвидeниe көөр дeвискээриниң хeмчээли улгадыр.

Бистиң рeспубликaның рeльeфи бeдик дaглaрлыг болгaнындaн УКВ чaлгыглaрының тaрaп чaттылaрынгa тaaрымчaзы бaгaй. Оон үжурунда Кызылдың тeлeцeнтрининң суургaзы бeдидeргe-дaa oон көргүзeр зoнaзы улгaтпac, тудугнуң чaрыгдaлaры көвүдөөр болгaн. Мынчaгaш aнaa 50 мeтр бaшнялыг aнтeннa тургускaн. телeвидeниeни «Кок-Тeй» совхoзтуң, Ээрбeктиң, Кaa-Хeмдe «Сoвeт Тывa» совхoзтуң, Кaрa-Хaaк суурнуң чурттакчылaры, aзы Кызылды дoлгaндыр 50—60 км чeрдe кижилeр көөр aргалыг.

Aгaaргa чaттылып турap УКВ чaлгыглaрының бaзa бир чaттылaр eскe aргaзы телeвидeниeни көөрүнүң зoнaзын рeспубликaгa улгaтпaрының aргaзын кылыр. Тeлeцeнтрдeн үнгeн чaлгыглap дaглaргa бaрып дeттeш, дeдир чaштaш eскe бир чeргe үзүп чoруй ырaй бeрип болур. Шaк ыңдыг aргa-биле Улуг-Хeмниң үнүн дүргaap туруп турap хooрaй, суурлap хүлээп aлыр тускaй aнтeннaлaрының дуaзы-биле Кызылдың дaмчыдылгaзын көрe бaэрын мaгaт чoк. Тeлeцeнтрниң тexникти-гa ажылдaкчылaры ынaй-бaэр ышчилeл ажылдapын чoрудуп тургaш. Кызылдың дaмчыдылгaзын көөр зoнaзы чoокку үeдe тoдaрaдыр.

Кызыл тeлeцeнтрингe УКВ чaлгыгa рaдиo дaмчыдылгaлaры чoрудар ийи прoгрaммaлыг рaдиoстaнция ажылдaap. Oон бирги прoгрaммaзы 4,34 мeтр чaлгытгa, ийиги прoгрaммaзы 4,46 мeтр чaлгытгa кeжээкиниң 18 шaктaн 22 шaккa чeдир ажылдaap.

Кызылдaн дaмчыдылгaзы чoокку үeдe Тывaның дeвискээринге көөр кылдыр дaмчыдaры-биле ажылдapны чoрудapын рeспубликaның хaрылзaa эргeлeзи 1966—1970 чылдapның улус ажыл-агый плaнынa көрүп турap. Бo бeш чылдың төвүзүндe Кызыл—Ак-Довурaк aрaзынгa тeлeвидeниe дaмчыдap рaдиoрeлeлиг шугумну тудapын кeргeн. Oон түңнeлиндe бo aрaзындa хooрaй, суурлap, хaрын-дaa фeрмaлap, кыштaглapдa мaлчыннap тeлeвидeниeни көөр. Aрaй сөөлүгeдир Москвaның дaмчыдылгaлын Крaснoярск тaвaртыр Кызылчe дaмчыдapын ССРЭ-ниң Хaрылзaa министeрствoзунуң плaннaн турap.

Aм үeдe тeлeцeнтр шуут ажылдaн кирип-тeр aргaлыг aпaргaн. Бүгү ажылдap дoозулгaн. Oну дүргeн ажыглaлгa киирeр дээш ССРЭ-ниң Хaрылзaa министeрствозунуң рaдиoтудуут трeзининң Хaбaрoвск сaлбырының инжeнeри Мeдвeнский бaштaaн бригaдaның кeжигүннeри. Ленингрaдтың рaдиoзaвoдунуң инжeнeри эш Мaльков бaштaaн бригaдa, oл ышкaш бистиң тexникти-гa ажылдaкчылapывыс эки ажылдaзын.

Тeлeцeнтрни хүлээп aлыр кoмиссиягa Крaснoярскиниң тeлeцeнтрининң дaргaзы эш Зaмaрaцкий, тeлeвидeниe тexникa-биле спeциaлист эш Гридиeв, Брянск, Бaрнaул хooрaйлapының тeлeцeнтрлepиниң кoл инжeнeрлepи эштep Куликов, Ясючeния олap киржип, дaмчыдap стaнциялыш, студиялыш, АСК-ниң тexникти-гa эт-кepeкceлдepиниң кылдыгaнын эки дeп, a тудуг ажылдapының шынapының куду болгaнын aйтып, oну чүгле чугаар дeп дeмдeглээп, тeлeцeнтрни ажыглaлгa киирeр дeп шинтиpни үндүргeн.

Бистер, тeлeцeнтрниң тexникти-гa ажылдaкчылapы бүгү дaмчыдылгaлapны бeдик дeцимeтрлe эртиpeр, oон-биле чoнгувускa эки бapaaн бoлур дээш бaр aргaлapывысты болгaш eскe чeрлeрниң бaйлaк дуржулгaзын ажыглaп, кызымaк ажылдaap бис.

А. ИРГИТ,
рaдиoтeлeвидeниe төвүнүң кoл инжeнeри.

ЧУРУКТА: А. Иргит.

ЫРАКТАН КӨӨР

Тeлeвидeниe — ырaктaн көөр дээн сөс. Элeктрoмaгнитти-гa дуaзы-биле рaдиo шийкле aзы элeктрoпрoвoдaны дaмчыштыр кaндыг-дa ырaк чeрлeрдeн кижиниң oюур-хeвирин кинoдa ышкaш көргүзeрим — телeвидeниe дeп aдaap.

Телeвидeниe дaмчыдылгaзын, бaжыңынгa тeлeвизoр сaдып aлгaн кижи бүрүзү (бир эвес тeлeстaнциялың устaнoвкa тургузуун кылып кaaн болзa) көөр. Oну дaмчыштыр хeй чүүлдeрни көргүзүп болур. Чижээ, aртистeрниң кoнцeрт, ыры көргүзүглeрин, бoт-тывынгыр урaн чүүл кoллeктивтeриниң эң эки нoмepлepин көргүзeр. Oл ышкaш рeспубликaның aжыл-агыйының чурнaкчылapын бoлгaн чыл-бүрү бaйыр-нaaдыкчын кирижкилeрин тeлeвидeниe дaмчыштыр көргүзeр. Oл дaмчыдылгaны илустрoвың чурттaп турap чeрлepиндeн-дaa (фeрмaлapдaн, кoлхoз, сoвхoзтap aзы хoвy шөлдepдeн) дaмчыдып бoлур. Oну кыдырдa чүгле тускaй (көөрүп чoруур тeлeвидeния стaнциязы) aппapaт хepeк. Aл дээрeзиндe ыкдыг aппapaт бистe чoк, oл бискe удaвac кээр. Тывaның суpaглыг чурнaкчылapының бoлгaш урaн чүүл aжыдaкчылapының тускaй oтчёт-түңнeлдиг ажылын бaзa тeлeвидeниeгe дaмчыдып бoлур.

Тeлeвидeниe aжыттынaн хүнүдeн эгeлээш, дoктaaмaл ажылдaap. Плaнын чoгaaткaн Рeспубликaның чурнaкчылapын aңaa үргулуу көргүзeр. Oл ышкaш oлapгa ижы-бүрү кoнцeрттepни, кинoлapны бaзa дaмчыдap. Бистиң үргeлepгe тoвapыштыр кылгaн дaмчыдылгaлapны oргaнизaстaap. Шкoлa нaзылыгapгa бoлгaш үргулap сaдынче чeлзикe чoрун турap бичиилeргe тускaй oюн-кoнцeртти, кинo-тooлдapны oрус, тывa дылдapгa дaмчыдap.

Тeлeвидeниe чeри бoду көөрүүчүлeрлиг, oркeстрлиг бoлур. Шинлeргe, кoнцeрттepгe oйнaaры илустрлыг тeaтрның aртистepин тeлeвидeниe чeрингe бaзa oргaнизaстaap. Бүгү-лe дaмчыдылгaлapны oргaнизaстaapынгa тeлeвидeниeниң рeжиссёpлapының хapыысaлгaзы aaжок улуг.

Бeдик шынapлыг дaмчыдылгaлapны кылып, көргүзeр рeжиссёpлapдaн кoл хaлaaржыр. Ынчaгaш бeдик идeлиг, эки шынapлыг сoлун дaмчыдылгaлapны чoнгa бepaлгaдыр дээш бүгү күжүвүстү, билиивисти сaлып ажылдaapы — бистepниң түлээлгeвис бoлур.

К. САГДЫ,
тeлeвидeниeниң рeжиссёpу.

Магадавас аргажок тур

Кызылдың тудугжулары тeлeвидeниe төвүн тудуп эгeлээн үeдeн бaэрлe ол чeрин сонуургaн кeлгeн мeн. Хaвaк кырында ийи кaът бaжың удaвaaндa бeдип үнүп кeлгeн. № 1 төп үлeтчүр бөрeэнвapмының сaдыынгa тeлeвизoрлap кирип эгeлээн. Бис oлapның бирээзин сaлып aлгaш, бaжыңывыскa тургузуп aлгaн бис.

Тeлeвидeниe төвүндeн бaштaйгы шeнeлдe дaмчыдылгaны кылып турдa дыкa солуп бoлгaн.

Дaмчыдылгa бoлгaн хүннeрдe бистиң бaжыңывыскa тaныштapывыс чeдип кeлгeш, кeжээ дургузунда сонуургaн көөрлeр. Дүүн үндүргeн дaмчыдылгa солуп бoлду. Сoвeт Aрмияның ыры, тaнцы aнсaмбллиниң aртистeри oюн көргүскeш туруптapгa, oну кижиниң үргулуу көрүп-лe олурукaзы кeлир-дир. Сoвeт рaзвeдчик Кузнeцoвтуң дүүлимдe «тoолчургу чугaaдa кижи», «Мурaд Aхмaдиeв дeп тaлaнтыгыг oол дугaйымдa» дээш ышкaш киноларны бистиң кичээнгeйивистe хaaрa туткaн. Ынaыг солуп кинoлapны тeлeвизиoрзapгa бapык кeжээнин-нe көргүзeр болгaш дaмчыдылгaның шынapы моон сoңгaap экижиир дээрзинтe бүзүрээр бис. Oон-биле кaды күш-ажылдың хooчун кижилeриниң чугaaлын ыңнaaнaвaн, бистиң хөгжүм-шин тeaтрывыстың aртистeриниң концeртни тeлeвизиoрдaн көөрүн күзээр бис.

О. ДОРЖУКАЙ,
тeлeвизиoр көрүкчүзү.

Удавас тираж

1966 чылдың аңша-бaраан лoтeрeязының тaлaзы-биле (хaртку үйгурулгeзинии) өйнaaшкынныapның тирaжы бo чылдың июнь 16-дa Нoвoсибирск хooрaйгa бoлур.

Тирaжкa тaвaржыр өйнaзaшкынныap: «Мoсквич-408» дээр aвтoмoбиль — 96, «М-63-У» биле «Плaнeтa» мoтoцикльдep — 480, Ригa-3» дээр мoпeдaлap — 720, сoвoлукчулap — 2880, хaп чуур мaшинaлap — 1440, чaзaг-тeргeлep — 480 бoлгaн eскe-дaa хeй тиeлиг эт чүүлдepи бap.

Oон aңгыдa 5.284.184 aңшa өйнaaшкынныap бap.

Лoтepeя билeттepин сaдып aлыpын үпaнap!

АЖААЛГА КАССАЛАРЫНЫҢ ЭРГЕЛЕЛИ.

КИНО

ИЮНЬ 11-ДЕ

«НАЙЫРАЛ»: «Хөөрeмнинeйлep» 9.40, 11.25, 1.10, «Шыpгай apыгның уcуу» (1-гн, 2-гн сepиaлapы) 3, 6, 9 шaктapдa.

«КАА-ХЕМ»: «Дaглapдa өжээн нeгeнчилepи» (1-гн, 2-гн сepиaлapы) 5, 8 шaктapдa.

«ЕНИСЕЙ»: «Иpөөштүң ужуpaлы» 11, 1, «Стpяпухa» 3, 5.30, 7.30, 9.20 шaктapдa.

«ВОСТОК»: «Төбaгa» угланыышкынын өскepтпин тур» 11, 3, 5, 7, 9 шaктapдa.

РЕДАКЦИЯНЫҢ АДРЕЗИ: Кызыл, Шeтинкин — Кoсмoдeмьянскaя кудуччуну бaжын № 3. ТЕЛИФОППАР: Рeдaктopнун 24-63, рeдaктopлуң oрaлaкчылapының 35-24, 25-38, хaрылзaaлaл сeкpeтapьның 23-35, пapтийкн ажыдыpaл кaлзтиpинин 23-54, aгитaция бoлгaн пpoпaгaндa сaлгынының 37-13, сoвeт ажыл-агый сaлгынының 21-47, үлeтчүр сaлгынының 22-64, чaгaa ажылчын бoлгaш кaзын кoppeспoндeнтилep бaзa сoвeт чүргүүр бoлгaн aжыдыpaл кaлгaтepинин 21-27, ишткн инфopмaциялк сaлгынының 20-60, бухгaлтepиялның 31-75, кoppeктopлapының 27-41. Солуң кезбейн бapгaнгa 32-75 телeфoнчe бoлгaap.

Тыва АССР-ниң Министрлeр Чөвүлeлиниң чанында пapлaгa эpгeлeлинин типoгpaфиязы. ТС—00112.

ШУШТУ СОҢГУЛДАЖЕ, ЭРГИМ ЭШТЕР!

БҮГҮ ЧУРТТАРНЫҢ ПРОЛЕТАРИЙЛЕРИ, КАТТЫМЫҢАР! 1925 чылдан үнелеп чыткан

ШЫН

СЭКП Тыва обкомунун, Тыва АССР-ниң Дээди Советиниң болгаш Министрлер Чөвүлелиниң органы

№ 138 (6469). 1966 ч. июнь 12, воскресенье | Өртээ 2 көп.

ЭШ Л. И. БРЕЖНЕВТИҢ соңгукчулар-биле ужуражыышкыны

ССРЭ-ниң Дээди Советиниң депутадынга кандидат, СЭКП ТК-ниң Чиргине секретары Леонид Ильич Брежнев-биле ужуражыышкынга Бауман сонгулда округунуң алды муң соңгукчулары июньның 10-да Кремльдиң Съездилер ордузунга чыглып келгеннер.

Президиумда — эштер **А. П. Кириленко, А. Н. Косыгин, А. Я. Пельше, Н. В. Подгорный, Д. С. Полянский, М. А. Суслов, В. В. Гришин, Д. Ф. Устинов, И. В. Капитонов, Ф. Д. Кулаков, Б. Н. Пономарев,** Москваның болгаш найысылалдың Бауман районунуң партия, совет, хей-нимнең организациларының телээлекчилери.

Хуралды СЭКП-ниң Бауман райкомунуң бирги секретары **П. А. Веремина** ажыткан. Бауман сонгулда округунуң бүдүрүлелер болгаш албан черлериниң коллективтеринден Л. И. Брежневти ССРЭ-ниң Дээди Советиниң депутадынга кандидат кылдыр бир эп-сеткил-биле алааннар дээрзин ол чугаалаан.

Оон соонда бүзүреттирген кижи — ССРЭ-ниң Химия үлетпүр министерствозунуң улуг инженери **С. С. Ванюев** чүве чугаалаан. Совет кижилер Леонид Ильич Брежневти эки билир дээрзин ол демдеглээн. Коммунистиг партияның шынчы оглу Л. И. Брежнев ССРЭ-ниң Дээди Советиниң депутадынга телеппит кандидат. Бауман сонгулда округунуң ажылчы чоннары оны моон мурнунда-даа ССРЭ-ниң Дээди Советиниң депутадынга сонгаан болгаш анаа көрүстеп бүзүреткен. ол алдарлы-биле ыыжыткан. СЭКП ТК-ниң Чиргине секретары дээш бадылавышаан. Бауман сонгулда округунуң сонгукчулары Коммунистер партиязы болгаш оон хайынчы штабы — ленинчи Төп Комитет дээш бадылаарлар. Олар СЭКП-ниң XXIII съездизиниң шиитпирлерин амыдыралга боттандырар дээш бадылаарлар.

Социалистиг Күш-ажылдың Маадыры, Краснохолмскиниң камволь комбинадының аргыкчызы **Т. М. Пашлова,** Баруун ажыл-агыйның Ленин аттыг Бүгү-эвилел академиязының президентизин **П. П. Лобанов,** РСФСР-ниң школаларының алдарлыг башкызы, Моссоветтиң депутады **З. Н. Бойченко,** чиик үлетпүрүнүң технологтуг институдунуң студентизин **Вячеслав Лопатин** олар сонгулда кампаниязы болза партияның XXIII съездизин-биле болдунган кайгамчык улуг политиктиг болгаш күш-ажылчы кодуруглуушкунуның байдалында арттып турар-дыр дээрзин онза хүлээп көрүүшкүн-биле демдеглексеп тур мен. Мениң көргүскен алдар-хүндүүм хамыктың мурнунда ленинчи партияга, оон Төп Комитединге чонуң бүзүрелин илереткени ол кылдыр, бистиң партияның бараан болуп турары өнүр улуг хөрээн чүүлдүзүнүң турары кылдыр хүлээп көөп тур мен.

Бистиң партия коммунистерни чонга эң-не ханызы-биле хүндүлеп-дыг болгунуун, аңаа бердингенниң үгаан-бодалынга кижизидип турар. Болгунуун күш-ажылын-биле шинти херекке, болгунуун Төрээн чуртунга ажыктыг чүвени кылып турар-дыр сен деп медерелдеп улуг сеткил ханышкынын кижээ кым-даа берип шыдавас. Силерни чагыынарны күүседир, силерниң бедик бүзүрелиңерни шынзыдар дээш болгунарла бүгү чүүлдерни кылыө чем дээрзин силерге бүзүреңирни чөпшээреп көрүнер, эргим эштер.

Болгунуун соңгукчуларым-биле бадылаашкын хүнүнүн бүзүүзүнде, тодаргайлаарга, сонгулда мурнунуң кампаниязы херек кырында дооступ турар үеде каап ужуражыр кылдыр байдал шинчаар таваржы берген-дир. Моон-биле холбаштыр сонгулдаларга белеткел талазы-биле бүгү ажылдар улуг кодуруглуушкун-биле, совет кижилериниң кайгамчыктыг идепкейлиниң байдалынга' эрткен дээрзин демдеглексеп тур мен.

Сонгукчуларның чүгле боттарының депутадтарга кандидаттары-биле ужуражыышкыннарынга безин миллион-миллион совет кижилер киришкеп-дир. Ол ужуражыышкыннарның чорудулгазында келир үеги депутадтарга чагыларны кылылаан, хөй үнелиг сүмелерни болгаш саналдарны чугаалаан, олар болза болгунуң ажыл-чорудулгазынга ажылчы чонларның хереглелерин болгаш негелделерин улам ылгуу-биле барымдаалап көөр талазы-биле Дээди Советке дүзээлээр.

Сонгулда мурнунуң кампаниязы улуг ужур-дүзалыг болгушкун болган, ажылчыннарның, колхозчуларның, интеллигенциниң, бүгү совет кижилериниң өзүп турар политиктиг идепкейлиниң бүзүреттиг херечизи шиитпирлерин амыдыралга боттандырар дээш бадылаарлар.

Социалистиг Күш-ажылдың Маадыры, Краснохолмскиниң камволь комбинадының аргыкчызы **Т. М. Пашлова,** Баруун ажыл-агыйның Ленин аттыг Бүгү-эвилел академиязының президентизин **П. П. Лобанов,** РСФСР-ниң школаларының алдарлыг башкызы, Моссоветтиң депутады **З. Н. Бойченко,** чиик үлетпүрүнүң технологтуг институдунуң студентизин **Вячеслав Лопатин** олар сонгулда кампаниязы болза партияның XXIII съездизин-биле болдунган кайгамчык улуг политиктиг болгаш күш-ажылчы кодуруглуушкунуның байдалында арттып турар-дыр дээрзин онза хүлээп көрүүшкүн-биле демдеглексеп тур мен. Мениң көргүскен алдар-хүндүүм хамыктың мурнунда ленинчи партияга, оон Төп Комитединге чонуң бүзүрелин илереткени ол кылдыр, бистиң партияның бараан болуп турары өнүр улуг хөрээн чүүлдүзүнүң турары кылдыр хүлээп көөп тур мен.

Бистиң партия коммунистерни чонга эң-не ханызы-биле хүндүлеп-дыг болгунуун, аңаа бердингенниң үгаан-бодалынга кижизидип турар. Болгунуун күш-ажылын-биле шинти херекке, болгунуун Төрээн чуртунга ажыктыг чүвени кылып турар-дыр сен деп медерелдеп улуг сеткил ханышкынын кижээ кым-даа берип шыдавас. Силерни чагыынарны күүседир, силерниң бедик бүзүреңирни шынзыдар дээш болгунарла бүгү чүүлдерни кылыө чем дээрзин силерге бүзүреңирни чөпшээреп көрүнер, эргим эштер.

Болгунуун соңгукчуларым-биле бадылаашкын хүнүнүн бүзүүзүнде, тодаргайлаарга, сонгулда мурнунуң кампаниязы херек кырында дооступ турар үеде каап ужуражыр кылдыр байдал шинчаар таваржы берген-дир. Моон-биле холбаштыр сонгулдаларга белеткел талазы-биле бүгү ажылдар улуг кодуруглуушкун-биле, совет кижилериниң кайгамчыктыг идепкейлиниң байдалынга' эрткен дээрзин демдеглексеп тур мен.

Сонгукчуларның чүгле боттарының депутадтарга кандидаттары-биле ужуражыышкыннарынга безин миллион-миллион совет кижилер киришкеп-дир. Ол ужуражыышкыннарның чорудулгазында келир үеги депутадтарга чагыларны кылылаан, хөй үнелиг сүмелерни болгаш саналдарны чугаалаан, олар болза болгунуң ажыл-чорудулгазынга ажылчы чонларның хереглелерин болгаш негелделерин улам ылгуу-биле барымдаалап көөр талазы-биле Дээди Советке дүзээлээр.

Сонгулда мурнунуң кампаниязы улуг ужур-дүзалыг болгушкун болган, ажылчыннарның, колхозчуларның, интеллигенциниң, бүгү совет кижилериниң өзүп турар политиктиг идепкейлиниң бүзүреттиг херечизи шиитпирлерин амыдыралга боттандырар дээш бадылаарлар.

Социалистиг Күш-ажылдың Маадыры, Краснохолмскиниң камволь комбинадының аргыкчызы **Т. М. Пашлова,** Баруун ажыл-агыйның Ленин аттыг Бүгү-эвилел академиязының президентизин **П. П. Лобанов,** РСФСР-ниң школаларының алдарлыг башкызы, Моссоветтиң депутады **З. Н. Бойченко,** чиик үлетпүрүнүң технологтуг институдунуң студентизин **Вячеслав Лопатин** олар сонгулда кампаниязы болза партияның XXIII съездизин-биле болдунган кайгамчык улуг политиктиг болгаш күш-ажылчы кодуруглуушкунуның байдалында арттып турар-дыр дээрзин онза хүлээп көрүүшкүн-биле демдеглексеп тур мен. Мениң көргүскен алдар-хүндүүм хамыктың мурнунда ленинчи партияга, оон Төп Комитединге чонуң бүзүрелин илереткени ол кылдыр, бистиң партияның бараан болуп турары өнүр улуг хөрээн чүүлдүзүнүң турары кылдыр хүлээп көөп тур мен.

Бистиң партия коммунистерни чонга эң-не ханызы-биле хүндүлеп-дыг болгунуун, аңаа бердингенниң үгаан-бодалынга кижизидип турар. Болгунуун күш-ажылын-биле шинти херекке, болгунуун Төрээн чуртунга ажыктыг чүвени кылып турар-дыр сен деп медерелдеп улуг сеткил ханышкынын кижээ кым-даа берип шыдавас. Силерни чагыынарны күүседир, силерниң бедик бүзүреңирни шынзыдар дээш болгунарла бүгү чүүлдерни кылыө чем дээрзин силерге бүзүреңирни чөпшээреп көрүнер, эргим эштер.

Болгунуун соңгукчуларым-биле бадылаашкын хүнүнүн бүзүүзүнде, тодаргайлаарга, сонгулда мурнунуң кампаниязы херек кырында дооступ турар үеде каап ужуражыр кылдыр байдал шинчаар таваржы берген-дир. Моон-биле холбаштыр сонгулдаларга белеткел талазы-биле бүгү ажылдар улуг кодуруглуушкун-биле, совет кижилериниң кайгамчыктыг идепкейлиниң байдалынга' эрткен дээрзин демдеглексеп тур мен.

Сонгукчуларның чүгле боттарының депутадтарга кандидаттары-биле ужуражыышкыннарынга безин миллион-миллион совет кижилер киришкеп-дир. Ол ужуражыышкыннарның чорудулгазында келир үеги депутадтарга чагыларны кылылаан, хөй үнелиг сүмелерни болгаш саналдарны чугаалаан, олар болза болгунуң ажыл-чорудулгазынга ажылчы чонларның хереглелерин болгаш негелделерин улам ылгуу-биле барымдаалап көөр талазы-биле Дээди Советке дүзээлээр.

Сонгулда мурнунуң кампаниязы улуг ужур-дүзалыг болгушкун болган, ажылчыннарның, колхозчуларның, интеллигенциниң, бүгү совет кижилериниң өзүп турар политиктиг идепкейлиниң бүзүреттиг херечизи шиитпирлерин амыдыралга боттандырар дээш бадылаарлар.

Социалистиг Күш-ажылдың Маадыры, Краснохолмскиниң камволь комбинадының аргыкчызы **Т. М. Пашлова,** Баруун ажыл-агыйның Ленин аттыг Бүгү-эвилел академиязының президентизин **П. П. Лобанов,** РСФСР-ниң школаларының алдарлыг башкызы, Моссоветтиң депутады **З. Н. Бойченко,** чиик үлетпүрүнүң технологтуг институдунуң студентизин **Вячеслав Лопатин** олар сонгулда кампаниязы болза партияның XXIII съездизин-биле болдунган кайгамчык улуг политиктиг болгаш күш-ажылчы кодуруглуушкунуның байдалында арттып турар-дыр дээрзин онза хүлээп көрүүшкүн-биле

ЧОНГА БАРААН БОЛУРУ—ПАРТИЯНЫҢ ДЭЭДИ СОРУЛГАЗЫ

(Эгези 1-ги эрымда).

Бистиң чиик болгаш аъш-чем үлетиргүвүс моон мурнунда бодунуп хогжүдезимге четчир акша-хөреңгини албайн турганы-биле чоннуң өзүп келген хереглелдери болгаш негелдезери долу хемчээлдиниле хандырытынмайн турган деп чүве бүгүдеге биилингир. Ол айтырыг хөй чылдар иштинде чогуургуубиле шинитпирлеттинмейн турган. Ында объективтиг болгаш субъективтиг чыылгааннар тургулаан. Ынчалза-даа чугаа ам ол дугайында эвес болуп турар. Мынга болу берген дүүштүргүле чок байдалды эдип алыр арга бар. Ол сорулга өөң келген болгаш сонгаарладып болбас болу берген. Моон үжүрүнде беш чыл планының талазы-биле Директиваларда оңу шинитпирээриниге мурнуудазының дыка хөй акша-хөреңгини дозевилээри көрдүнген.

Бистиң үлүүвүс үлетпүр болгаш аъш-чем бараанарының эң калбак ассортиментилиг болгаш бедик шынарлыг болган турарын негээр эргелиг. Чаа байдалды болгаш аргаларды эң ажыктыг кылдыр ажыглаары партия организацияларының, чиик болган аъш-чем үлетпүрүнүң күш-ажылчы коллективтериниң, бүгү ажылдакчыларының алдарлыг херээ болур. Бо болза ажыл-агыйны үлүг айтырыг болуру-биле кады база политиктиг айтырыг-дыр.

Съездиниң база бир чүгүле шинитпирниге силерниң кичээнгейлериңер утландырарын күүзээр иймек мен. Ол шинитпир болза бир эвес кедээ ажылагыйны көдүрери-биле холбашкан хөй айтырыгларны шинитпирдевес болзувусса, чүрттүң экономиказы чедиишкинниг хемчүл шыдавас деп чүвени барымдаалап турар.

Бистиң экономикаттың хогжүлдезиктиң дыка хөй айтырыглары: чиик болган аъш-чем үлетпүрүнге чигээттим, чыылдаарның болган капиталл салыышкыныарның, совет үлүстүң хереглезин хандырарының айтырыны бо талазы-биле шыгыы тургустуунуп турар апарган. Оон үжүрүнде кедээ ажыл-агыйның хогжүлдезинге эргиленин хандырып шыдаар политиканы ажылдап кылыр, кедээ ажыл-агый бүдүүлгезинге үлүг капиталл салыышкыныарның үнер дөвүн тывар сорулга бистиң мурнуувуска тургустуунуп келген.

Бо беш чылда көрүнгени ышкаш, ол хире акшаландырыышкынны кедээ ажыл-агыйның хереглелиннге Совет эрге-чагырганың чыылдарның дүргүзүнүң кажан-даа үнүрүп бербейн келгени бис. Ол акшаны кедээ ажыл-агыйны хамыктың мурнунда чаа машиналар болган техника-биле чепсегээриниге, чеминчилгелерге, үнүштериниң хөралакчылары болган ажыгтары-биле демиселдиң химиктиг бүдүмелдериниге чарыгдаар. Ол акша иелнорадинга, черниң үнүш-дүжүткүрүн бедиреринге кирер. Бодунуп сөөлгү Пленумунга Төп Комитет чарлаган болган кедээ ажыл-агыйның өскө-даа продуктуларының түрүштүг бүдүрүлгезиниң делгем эоназын тургузар талазы-биле ажылды калбак фронт-биле эгелээр дүгайында шинитпирни хүлээп алганын билир болгай силер.

Черге болган кедээ ажыл-агый техниказынга салыышкыныарны чүгле көвүдеер эвес бомбайн ааи. Ол черде ажылдап турар кижилериниң, техниканы башкарып турар кижилериниң, материал талазы-биле сонуургалын күүтеледиреринге хоредгилерни хөйүү-биле үнүрүп бээри база көнчүг чүгүле.

Партияның XXIII съездиниң бадылаан шүгүмүн үлүтүлга болдурбушаан, чоокта чаа СӨКП ТК болган ССРЭ-ниң Министрлер Чөвүлели бо үтланыышкынга влөөн чаа хемчеглерни тодаратқан. Трактористмеханизаторларның күш-ажылының төлевиин экижип турар, колхозчуларның күш-ажылының магадылалдыг төлевиин чорудары социал талазы-биле үлүг үжүр-дүзалыг болуп турар.

Ол чорук колхозчу тараачыннарның чаагай амыдыралын естүрериниң ажоок үлүг үжүр-дүзалын үнелеп көрбүшаан, моон-биле кады партия ажылчы чоннарның политиктиг эрге-ажыынын болгаш үгаан-бөдөл хереглелдериниң бүгү хөй янзы талазын барымдаалап турар.

Совет кижиниң онзагай чүүлү — оон бедик шинтилел медерели, амыдыралды идепкейлиг көөр, бүгү хөй-ниити болгаш күрүне хереглерин шинитпирээриниге киржиринге чүткүлү болур. Сөөлгү чыдарның дүргүзүлүнде ажылчы чоннарның чүгле шинти күльтуразы болгаш профессионалдыг эртем билия эвес, харын база оларның политиктиг хазырлагазы ажоок үлүг хемчээлге өскен. Олар иштики болгаш таштыкы политиканың айтырыгларын эки сайгарын билир, биче эвес дүржүлгалыг, боттуг программалар-биле хөөлүн аазаашкыныарны илгап көөрүн өөренип алган, болүүшкүнаарның таштыкы талазында чүү чүве чажыртының турарын билип турар.

Совет кижилериң хей ниитичи идепкейниң өзүлдези дээрге, бистиң кол чаалап алышкыныарывыстың бирээзи-дир, эштер. Коммунистиг партия шинтилел болгаш күрүне ажыл-херектерин шинитпирээриниге киржирин совет кижи бүгүүнүүн чүгле эргеш эвес, харын база күлээлгези, хамаатыг хүлөөнеен кылдыр савай турар. Бо талазы-биле үлүстүң болгаш партияның политиказының эрге-ажыктары бисте база бүгүүн-биле дүжүп турар.

Бис коммунистиг шинтилелди тургүзүп турар бис. Ол болза чүгле ниити күш-биле шинтпирлеп болур ажоок үлүг сорулгаларны бистиң мурнуувуска тургузуп турар. Совет кижи бүгүү шинти херек дээш бодунуң харымсалгазын медереллин-биле биилип, бодунуң билигдерин болгаш мергежилин могаг чокка сайзырадгайжыдары, күш-ажылга инициативаны, шудургу чорукту болгаш энергияны илергейлээри чугула.

Бистиң мурнуувуста турар сорулгаларны шинитпирээриниге эң дээре чүс-чүс, харын-даа муң-муң кижилериниң үгааны түржүк, харын миллион-миллион кижилериниң үгааны, бүгү үлүстүң коллективтиг мерген чоруу болгаш дүржүлгазы негетинер.

Горькийниң чогаалында Данковуң овур-хевирин сактып көрүнер. Маадыр бодунуң чүрээнин оду-биле кижилерге орукту чырыдып бергең. Коммунизмче баар төлээде, биске хөй миллион кижилериниң чүрээниң оду, оларның большевикчи чүткүлү биске чугула апаар. Чүвени тоомча чок коор кижилериниң холу-биле коммунистиг шинтилелди тургүзүп болбас. Ол үлүг эчис сорулгага идепкейлиг болгаш медереллиг түлүгжүлар, ёзулуг энтузиастер болгаш дениселчилер херек.

Совет кижилер дээрге, коммунистиг шинтилелди тургүзарының хереэзиге боттарының бүгү күжүн боттарының сеткил-сагыжын бээр энтузиастар, демиседелчилер-дир дээрзин чоргаарал-биле чугаалаан болур бис.

Бистиң партиивис социалистиг демократияның утка-шынарын шинтилел болгаш күрүне ажыл-херектерин шинитпирээриниге бүгү ажылчы чоннарның идепкейлиг киржилгезинзен көрүп турар. Биске демократия болза ама-за кежик эвес, а бистиң бүгү ажыл-чорудулгавыска амыдыралчы эргежок чугула чүүл, коммунистиг шинтилелдиң чугула шинчедикчи күжү болуп турар.

Социалистиг демократияның хогжүдези шинитпирлеэге чогуур хөй сорулгаларны партияның шинитпирээрин негеп турар.

Ол дээрге, ССРЭ-ниң Дээди Советининиң болгаш эвилелдешкен республикаларның Дээди Советтериниң роли бедидери-дир. Ол дээрге, ажылчы чоннар депутаттарының бүгү Советтериниң ажыл-чорудулгазын сайзырадыры, оларның идепкейни болгаш инициативазын бедидери, ажылчы чоннуң массалары-биле оларның хүн бүрүде харылзаазын быжыглаары-дыр. Ол дээрге, бистиң хөй-ниити, массалыг организацияларывыстың — профэвилелдериниң, комсомолдуң болгаш оскелериниң-даа ажылын экижидери-дир. Ол дээрге, чүрттүң иштинде болгаш делегейде болуп турар бүгү үүлдер дугайында чонга ам-даа долузу-биле дыңнадыры, совет органнарның ажылын коскү болдурарын калбартыры-дыр.

Ол дээрге, хоойлуларны сайзырангайжыары болгаш хоойлу дүрүмү быжыглаары-дыр. Ол дээрге, дүжүметсит чорукту болгаш ёзу барымдаалаашкынның бүгү илереэшкиниерине үдүр демисел-дир.

Бистиң партиивыс хөй миллион кежигүнүлиг. Өскө бүгү совет кижилер-биле бир домей, коммунистер бүдүүлгелерде, колхозтарда, түдүгжүрда болгаш албан чергелеринде ажылдап турар. Ынчаарга оларда бир эвес кандыг бир ылгал бар дээр болза, ол дээрге бодунга берге чүвени хүлээп алырының, үлегер болурунуң, мурнуку одуругга чоруурунуң ылгалы-дыр. Чаңгыс сөс-биле чугаалаарга, дайын чылдырында «Коммунистер, бурунгаар!» деп сөстер-биле иередип турганы түүлдүң дугайында чугаа болуп турар-дыр. Бөгүн болза, коммунизминиң түдүгларынга эрес-шудургу ажылдарыны, амыдыралдың ийин үндүрүп турарын негелдеринең бединиге болуруу, бистиң партияның XXIII съездизинин шинитпирлерин бүрүн күүседир дээш бүгү түүлдерни кылыр дээни олдур.

Моон-биле холбаштыр кезээде шынчы чолеңгиниң, бистиң үлүг партиывыстың мурнакчы отрядтарының бирээзи болуп турган болгаш ол хевээр арткан, ажыл-чорудулгазы кандыг-даа нарын сорулгаларны күүседириниче массаларны мобилизастап билириниң үлегер-чижээ болуп турар—Москваның партия организациязының дугайында онза чылыг сестерни чугаалаксаан ийик мен. Бистиң партияның, маадырхоорай болур алдарлыг найысылалыдыстың дайынчы револючуу чаңчылдарын Москваның коммунистери, бүгү ажылчы чоннары моон сонгаар-даа кангалаар болгаш ковудедир дээрзинге бүзүредип илергейлээрни чөпшээреп көрүнер.

Бистиң бурунгаар, коммунизмче шинчээшкиниистиң ынавыла чугула негелдези болза шынныг марксисчиленинчи политика болур дээрзин бис шуптувус билир бис деп, Л. И. Брежнев уламчылаан. Ону ажылдап кылырына ажыл-херекти эртем ёзулуг болгаш реалистиг кооруу, ажылчы чоннарның калбак массаларының эрге-ажыктарын болгаш хөөннерин чогуур ойунде илередири, ажылчын аңгы-биле, колхозчу тараачыннар-биле, интеллигенция-биле, бүгү совет улус-биле партияның доктаамал харылзаалыг болуру үлүг үжүр-дүзалыг.

Ажыл-херекти харын-на ынчаар кооруу, ындыг методтар ам партияның амыдыралының үлам долузу-биле бадыткаттынып турар. Ол болза XXIII съездиниң бүгү ажылынга чайыналчаа-биле илерээн. Амыдыралдың ийин үндүрүп келгени, күрүнеиниң болгаш чоннуң эң-не чугула эрге-ажыктарын кодуруп турар ындыг айтырыгларны съезд чугаалажып көрген. Ол чугаалажырда, ажыл-херекчи ёзу-биле, хөөредиң мактанып чүве чокка, «политиктиг шуугаазиннар» деп Ленининиң адааны түүлдер чокка чугаалажып көрген.

Ындыг стильди бүгү партия, күрүве болгаш ажыл-агый органнарывыстың ажылынга үлүгжүүр, шыдамны-биле нептередир херек деп чугаалаптар болзумза, бистиң ниити бодалывысты илереткенин ол болур деп, бодап тур мен, эштер. Ол — амыдыралдың негелдези-дир, ол — бистиң бурунгаар шинчээшкиниистиң чугула негелдези-дир!

Эң Брежнев оон ынай бистиң чүрттүң даштыкы политиказының дугайында чугаалаан. Делегейниң байдалы иштики хогжүлдеге үлүг салдарны чедирип турар дээрзин ол демдеглээн: ол болза коммунистиг шинтилелдиң тургүзүп турар совет кижилериниң чогаалыкчы ажылынга дузалап-даа азы харын моондактап-даа болур болгай. Өскө талазында, бистиң үлүс дээрге оске улустарның, бистиң ортемчейде күш-ажылдың бүгү кижилериниң эрге-ажыктары ында чоок болгаш биилингир болуп турар интернационалчы үлүстүр.

Партияның болгаш күрүнеиниң делегей ареназынга бүгү ажыл-чорудулгазынга совет үлүстүң национал эрге-ажыктары-даа, бодунуң интернационалчы хүлээлгезинге оон шынчы болуру-даа алызындан дүгжүп турар. Бистиң даштыкы политиказыстың эчис сорулгазы эки биилингир — ону партияның XXIII съездин шлап тодаратқан болгай.

Совет чүртке коммунизминиң тургүзүшкүнүнга эң таарымчалыг байдалдарны тургузарын чедип ап турар бис. Коммунизмни тургузары — совет үлүстүң үндезин эрге-ажыы, үлүг эчис сорулгазы. Ынчаарга коммунистиг шинтилелди тургузары дээрге, делегейниң ажылчын ангыланыыш, хостапгалыг шинчээшкиниң мурнунга бистиң база шинтилелдиң хүлээлгевисти күүседир турарывыс, делегей революциязынга, бүгү үлүстарның хостагаанының хереэзиге бистиң шинтпирлиг салыышкынывыс болур.

Совет даштыкы политиканың эң чүгүлэ сорулгазы — социализминиң делегей системазының күчүзүн болгаш сырый каттыжышкынны быжыглаары болур. Ол болза чүгле Совет Эвилелиниң болгаш акы-дүжүмда социалистиг күрүнелериниң эрге-ажыктарынган ангыла, харын бүгү чүрттарның ажылчы чоннарының эрге-ажыктарын база харымаап тургар. Социалистиг система күчүлүг болгаш улам сырый каттыжкан түзүл-на, делегей болүүшкүнаарывыны чорудулгавылга оон салдары улам күүтүүт болур.

Бистиң өскерлиш чок политиказыс чүл инне, империализм-биле дениселлге болуруну хостагаанын болгаш халаарышкын чорууң камгалал турар үлүстарга бүгү хемчегнин детпинчеавн көргүзери, хостапгалыг болгаш револючуу шинчээшкинге дузалаары болур. Ону болгувустуң мынктыг, интернационалчы хүлээлгевисти күүседир турарывыс, делегей революциязынга, бүгү үлүстарның хостагаанының хереэзиге бистиң шинтпирлиг салыышкынывыс болур.

Совет даштыкы политиканың эң чүгүлэ сорулгазы — социализминиң делегей системазының күчүзүн болгаш сырый каттыжышкынны быжыглаары болур. Ол болза чүгле Совет Эвилелиниң болгаш акы-дүжүмда социалистиг күрүнелериниң эрге-ажыктарынган ангыла, харын бүгү чүрттарның ажылчы чоннарының эрге-ажыктарын база харымаап тургар. Социалистиг система күчүлүг болгаш улам сырый каттыжкан түзүл-на, делегей болүүшкүнаарывыны чорудулгавылга оон салдары улам күүтүүт болур.

Бистиң өскерлиш чок политиказыс чүл инне, империализм-биле дениселлге болуруну хостагаанын болгаш халаарышкын чорууң камгалал турар үлүстарга бүгү хемчегнин детпинчеавн көргүзери, хостапгалыг болгаш револючуу шинчээшкинге дузалаары болур. Ону болгувустуң мынктыг, интернационалчы хүлээлгевисти күүседир турарывыс, делегей революциязынга, бүгү үлүстарның хостагаанының хереэзиге бистиң шинтпирлиг салыышкынывыс болур.

Делегейниң коммунистиг шинчээшкинниң хүүлээлгези сырый каттыштырарыг үгланган улам-на шинтпирлиг хелеңшкиннерже чүткүл сөөлгү үеде улам күштелип турар. Ол сорулганы чедип алырының орүүнда моонинактарны болгаш бергелерни тодаргай корүп турар бис.

Ынчалза-даа тайбың болгаш революция хереэнинг салыын-хүүзүнга, бүгү каяа чоргеттеннинг салыын-хүүзүнга коммунистериниң делегей арминиинның хүүлээлеңнинг чаңгыс ээнинг бүгү-де кайгамчык үлүг үжүр-дүзалың база болгаш

СОҢГУЛДААДАН

СОВЕТ КҮРҮНЕ—БИСТЕР БОТТАРЫВЫС БИС

К. Н. ДИИГА,
Тыва АССР-ниң Дээди Совединиң Президнумуниң секретары.

Бөгүн бистиң чуртувустуң бүгү улузунуң улуг байырлалы. Эртенгиниң алды шакта бүгү соңгулда участоктарының ажиктери ажытынган. Совет Эвилелиниң миллион-миллион хамаатылары-биле кады Совет Тываның ажылчы чоннарының күрүнениң дээди органы — ССРЭ-ниң Дээди Совединиң депутаттарын соңгуп өгелээн. Бөгүнгү соңгулдага бистиң республиканың соңгукчулары, моон мурнундаазы ышкаш, коммунистерниң болгаш партия кежигүнү эвестериниң блогунуң кандидаттары дээш, бистиң күчүлүг Төрээн чуртувус дээш, бистиң бүгү тиилелгелеривистиң организакчызы болгаш соруктиирикчизи Коммунистиг партия дээш боттарының бадылаашкыннарын бедик политиктиг көдүрлүүшкүн база чаңгыс эп-сеткил-биле бээр.

Бо соңгулда кампаниязы Коммунистиг партияның XXIII съездизиниң болгаш Төп Комитеттиң май Пленумунуң төөгүлүг шиитпирлериниң болдурганы канчаар-даа аажок улуг политиктиг болгаш күш-ажылчы көдүрлүүшкүнүнүң байдалында әртип турар. Бистиң чуртувуска коммунизминиң материал-техниктиг баазазын тургузарынче база бир улуг базым болур чаа беш чыл планының баштайгы чылы—1966 чылдың планныг онаалгаларын чедиишкинниг күүседиринче угланган бедиткен социалистиг хүлээлгелерин республиканың үлетпүрүнүң болгаш көдээ ажыл-агыйының ажыл-ишчилери чедиишкинниг күүседип турар. ССРЭ-ниң Дээди Совединиң соңгулдазынга тураскаатткан күш-ажылчы рапорттар республиканың бүгү булуңнарындан кээп турар. Үлетпүр беш айларның планын чедиишкинниг күүсеткен. Көдээ ажыл-агыйның ажыл-ишчилери часкы хову ажылын барык дооскан. Мал продуктуларын бүдүрери болгаш белеткээри чедиишкинниг чорүп турар.

Дээди Советке соңгулладан бээр әрткен дөрт чыл чурттуң бүгү ниитилел-политиктиг амыдыралында улуг болуушкуннар-биле демдеглеттинген, социалистиг демократия улам ынай хөгжээн, партия болгаш күрүне амыдыралынга ленинчи принциптер база нормалар бүрүн катап тургустунган, удуртулганың ленинчи стилиниң бадыткаашкынының чорудулгазы улам үргүлчүлээн. СЭКП Төп Комитединиң октябрь (1964 ч.) болгаш дараазында Пленумнарының шиитпирлери улус ажыл-агыйының сорулгаларын шиитпирлээрин чогаадыкчы, әртемге үндезилеп көөрүнге, совет ниитилелдиң амыдыралының бүгү талааларынга удуртулганы сайзырангайжыдарынга әргежок чугула негелделерни тургускан.

Бо бүгү болза, бистиң чуртувустуң экономиказын болгаш культуразын хөгжүдеринге, чоннуң материалдыг чаагай байдалын улам бедидеринге кайгамчыктыг чаа бедиктерни чаалап алырынга, ниитилел амыдыралының бүгү херектеринге массаның энне калбак кезээн идепкейлиг киниритиреринге арганы берген. Эрткен чылдарның экономиктиг эң кол түннели болза, чеди чыл планының чедиишкинниг күүсеттингени болур.

Сөөлгү дөрт чылдарның дургузунда чоннуң кижи санынга онааштыр боттуг орулгалар 18 хуу өскен, хөйниити фондуларының хемчээли 1965 чылда 41,5 миллиард рубль четкен. Эрткен соңгулдадан бээр 43 миллион кижи чаа квартираларны алган.

Боттарының салым-чолунуң ёзулуг ээлери — совет кижилер боттарының материал болгаш угаан-бодал амыдыралын улам байыткан болгаш шынаржыткан. Коммунизминиң улуг идеалдарынга бердинген, бедик мораль мөзүлүг совет кижи бүгү делегейниң миллион-миллион ажылчы чоннарынга үлегерлиг, чырыдыкчы апарган. Улус өөредилгезиниң бүгү талалыг хөгжүлдези, әртемниң, литератураның болгаш уран чүүлдүң көстүп көрбээн чечектелиишкини — ол дээрге социализминиң бүгүге хүлээп көрдүнген, быжыг чаалап алыышкыннары-дыр.

Бо бүгү болза, Коммунистиг партияның улуг политиктиг болгаш организакчы ажылының, бүгү совет улустуң карак-кызыл күш-ажылының түннели-дир. А ол түннелде социалистиг Тываның үлүг база немелде болганынга чоргаарланып турар бис.

Моон тода херечизин чүдел дизе, республиканың үлетпүрү ниити продукция бүдүрериниң планын чеди чыл дургузунда ажыр күүсеткени, үлетпүр продукциязының ниити хемчээли 2,7 катап өскени, кол бүдүрүлге фондулары 8 катап көвүдээни, тарылга шөлүнүң өскени, ооң иштинде кызыл-тас 2,6 катап, 1958 чылбиле демнээрге мал ажылының продуктуларын күрүнеге белеткээри: эът 1,6, сүт 2,5, дүк 1,7 катап өскени болур. Моон-биле кады сөөлгү чылдарда республикада өөреникчилер саны 1,5 катап, дээди болгаш орутмак тускай әртеминиглерниң саны 144 хуу, ажылчын, албан-хаакчыларның саны 170 хуу өскени болгаш оон-даа өске түннелдер болза, экономика-биле чергелештир Совет Тывада культураның шапкын хөгжүлдезин хереченлеп турар. Тыва улустуң амыдыралының бүгү талаларында социал-политиктиг чедиишкиннер болза, бистиң партиявыстың ленинчи национал политиказының түннели, а ол политика болза социалистиг демократизминиң шапкын хөгжүлдезинь, совет паңиаларның найыралын, кады ажылдажылгазын хандырган.

Коммунистиг партияның болгаш Совет әрге-чагырганың канчаар-даа аажок улуг ачы-хавыяазы болза, бистиң чуртувус ышкаш ындыг хөй националдыг чуртка национал айтырыын шып шиитпирлеп, хөгжүлде талазы-биле ән-не хожудангай чорааи биче бүурай улустарның экономиказының болгаш культуразының көстүп көрбээн көдүрлүүшкүнүн болгаш чечектелиишкинин хандырганында болур.

Буржуаз пропаганда болза, капитализм хосталганың база улустуң чаагай чоруунуң ораны деп көргүзерин бүгү аргалар-биле оралдажып турар. Ол—меге, хоозун чүлчүрүүшкүн-дүр. Политиктиг болгаш расалыг дорамчылаашкын, чамдыктарның байы, баас-конзы, өскелерниң ядамык хоозуралы амыдыралын буржуаз хевириниң шынныг хевири ындыг. Капиталистиг болгаш социалистиг системаларның аразында эң хаиы ылгалды әрге-чагырга дугайында, демократия дугайында айтырыгдан эң-не тодазы-биле көрүп турар бис. Әрге-чагырга хөредгитеннерниң болгаш оларның оглаа чалчаларының холдарында мөөнеттингеи, капиталдың кезиг-чамдык болгаш кестинген демократиязындан ылгалыштыр бистиң чуртувуста әрге-чагырганың әзлери чон боду. Моон үжүрүндан бистер болза, совет күрүне дээрге — бистер боттарывыс-тыр бис—деп долу барымдаа-биле чугаалап турар бис.

Советтерде кымнар кирип турарыы? Ажылчыннар, колхозчулар, интеллигенция. ССРЭ-ниң Дээди Совединиң чедиги чыыжының депутаттарының кандидаттарынга чон кымнарны адааны? База-ла ажылчыннар, колхозчулар, интеллигенция. Оны Совет Тываның чижээнден көрүп болур: саанчылар Ш. Д-Б. Ховалыг, Г. В. Блинова, хойжулар С. М. Маадыр-оол, П. С. Данзуруң, партия болгаш совет удуртукчулары С. Б. Тока, М. К. Мендуме, башкы А. А. Оюн, әртем ажылдакчызы Н. А. Пилюган, чолаачы Х. К. Ондар, министр Б. П. Бешев, колхоз даргазы П. В. Астафьев, тудутжу С. Б. Сендажы, журналист В. Л. Кудрявцев. Олар шупту хөөйлуларны ажылдап чогаатчырлар, амыдыралга боттандырарлар, кижилерге чаагай аас-кежикти берип турар социалистиг демократияны улам хөгжүдер база сайзырангайжыдар дээш ажылдаарлар.

Бистиң күрүне әрге-чагырга органнарывыстың ат-алдары бедик болгаш тендиш дивес. Оларның ажыл-чорудулгазы ажыл-ишчи, шалыпкын, кижилер дээш сагыш човаачал, дыннангыры-биле ылгалып турар. Азырадыкчы хөөннерден бүрүн хосталган Советтер ам харыысалганы бүрүүбиле боттарынга ап, бүгү ажыл-агый, албан организацияларынга негелдени бедидип турар.

Совет күрүнениң ажыл-чорудулгазының бүгү талаларын улам ынай демократчыдарын күрүне органнарының боттандырып турары дыка хөй функцияларының хөй-ниити организацияларының әргелелинге дамчытынып турарындан тода илереп турар. Ол болза күрүне әрге-чагырганың органнарын ниитилелдиң коммунистиг бот-әргелелинче чоорту шилчидер деп, СЭКП-ниң Программазының негелделеринге бүрүн дүжүп турар дүрүм ёзугаарга болуушкун-дур.

Бо бүгү болза, бистиң Төрээн чуртувустуң коммунизмче базымнарының, социалистиг демократизминиң шалыпкын хөгжүлдезиниң чаагай магадылалы-дыр.

Коммунистерниң болгаш партия кежигүнү эвестериниң блогунуң кандидаттары дээш бадылаашкыннар болза, Совет Тываның ажылчы чоннарының СЭКП-ниң XXIII съездизиниң шиитпирлерин амыдырапга боттандырар дээш, коммунистиг тургузуушкунга чаа-чаа тиилелгелер дээш партияның ленинчи Төп Комитедин долгандыр бистиң улам-на сырый каттышканывыстың бадылаашкыннары болур.

Он сес хардан чүс хар ашкан хамаатылар
Дээди Совет соңгуурунга киржип турлар.
Октябрьның кызыл тугун холдан салбайн,
Дендиш чокка коммунизмче чеде бээр бис.

ХООЧУН САЛГАЛ:

Ийи-талдан ийи удаа...

Тыва Арат Республиканың Совет Эвилелиниң хөй националдыг өг-бүлезинге баитаап киргеи соон дарый, Совет әрге-чагырганың дээди органыиче болган баштайгы соңгулданың дугайын ам кончуг эки сактып турмен. Совет социалистиг демократияның дөрт болгаш калбак эргелерин тыва араттар ынчан эң баштай-ла ажыглап, ёзулуг-ла медереп билгеннер. Ам ол эргелер бистиң аиаа-ла хүн бүрүдеги амыдыралывыс, ажыл-херектеривис апарган.

Ынчан ССРЭ-ниң Дээди Совединиң Тывадан баштайгы депутаттарының санынга кирип, Москваның Кремлинге барып, күрүнениң улуг айтырыгларын шиитпирлемир кайгамчык аас-кежикти меңээ таварышкан турган. Ындыг өөрүшкү-маңнай чүгле Коммунистиг партияның, Совет әргечагырганың ачы-хавыяазында, мен ышкаш, арат кижиниң үлүүнге таварыыр чүве-дир дээрзин билип, бүгү күжүмүмү чонумга өргүп чордум.

Бөгүн—ССРЭ-ниң Дээди Совединге соңгулда хүну ийи-талчыларга ийи дапкыр байырланчыг болуп әртер. Чүл дээр болза, ийи-талчылар мөөң-биле боттарының аразындан, боттарының төлептиг кижилериидеи Дээди Советче Шагаан-Арыгның соңгулда округунуң талазы-биле ийи удаа депутатты депшидип үндүрүп турары ол-дур. Ол төлептиг кижиниң ат-шолазы бистиң урулгарывыстың ынак башкызы Оюн Ак-кыс-тыр.

Бо кайгамчык хүнде бистиң амгы амыдырал-чуртталгавысты ССРЭ-ниң Дээди Совединче баштайгы соңгулданың үезии-биле деңмеп, наш сөстү бижиксеп тур мен. Ынчан Ийи-Талды суур деп адаары берге турган. Аңаа чүгле эмчи, садыг башкы, эвээш сургууп өренир эге школа турган. Араттар Барын, Сенек унунда самдар өглерлиг турган. Хөй незивисе быдаргай, хуу ажыл-агыйлыг турдувус. Тарааны чайның изии дүшкүмеге чедир, шаашкактаан шарылар думчуу шүжүледип тарып чордувус.

Удатпаанда колхозтаашкын эгелээн. Үжен чылдардан-на МЧАЭ-лер тургузуп, черни эвилелдиг ажылдап мылып чораан эвээш-бичe дуржулгавыс кончуг ажыктыг болган. Колхозтуң ажыл-агыйынга күүлүг тракторлар, комбайннар көстүп келген. Ийи-Тал суурга сес чыл школазы, клуб, гараж, чуртталга башкынары туттунгулаан. Ам бөгүнгү амыдыралды көөрге, кижи магадап хамас-тыр. Тывавыс автономнуг республика апарган, Тывавыс Ленин орденин кызыл тугунда чайнадып алган.

Бүгү-ле чүве чаартынган: колхозтуң суурy-даа, черн-даа. Эң-не кол чүве—колхозчу араттарның эртембилиининиң болгаш угаан-медерелиниң чаа ёзу-биле өскерилгени болур. Чөөнкө чедир-ле бистиң суурга өртүмак эртемниг кижилерни тывары берге турган, ам ындыг улус эгелешок. Суурнуң улуг назылыг кижилери безин кежээки школада өөренип турарлар. Дээди эртемниг кижилер база бисте көвүдээн. Мындыг чаа кижилер бистиң чуртталгавыстың кол өзээнде, ажылывыстың бажында, аъдывыстың тынында турарлар.

Мен феодалдыг дарлалдың шаагайын чаактарым-биле танып чораан мен. Сөөлүнде Тывага хувискаалчы демиселге киржип чердум. Үенин шаа-биле бижин-билиним чавыс-даа болза, орта далдаравайн, чаа амыдырал дээш ажылдап чордум. Амгы эртем-билиглиг аныяк салгачыларны көргеш, кижиниң сетинин өөрүүр, сергээ хайныр-дыр.

Ооң дириг чижээнге бистиң аныяк кандидадывыс (ол бөгүн дораан бистиң депутадывыс апаар, орта бүзүрээр мен) Оюн Ак-кысты киирер мен. Шынап-ла, ындыг бедик атка төлептиг аныяк башкы Оюн Ак-кысты көргеш, хоочун салгалдың кижилери дорин халас төнпээн-дир, боттарынга төлептиг салгалды өстүрүп шыдаандыр эвеспе деп чоргаарал угаан-бодалды долуп келир-дир. Хол изин бут изи часпас деп чүве ол-дур.

Ынчангаш кижиниң ам-даа чурттансаары, ажылдансаары келир-дир. Бөгүн улустуң төлептиглери дээш бодумнуң бадылаашкынымны берип турарымны—ол күзел-соруумнуң эң улуг дээжизи кылдыр санаар мен.

М. КУДАЖЫ,
пенсионер, ССРЭ-ниң Дээди Совединиң Тывадап баштайгы депутаттарының бпрээзи чораан.

АНЫЯК САЛГАЛ:

Бүгү совет улус дээрелериниң дээрелерин Дээди Советтиң депутаттарынга бөгүн бадылап турарлар. Кызылдың № 2 школазының 11 класының доозукчуларының аразында эң баштай соңгуур наазы четкен оолдар, кыстарга ийи дапкыр өөрүшкү таварыжып турар. Ол дээрге, соңгулдага депутаттарга боттарының кандидаттарын бир дугаар бадылавышаан, он бир классты доозуп, аттестаттыг холга алыры-дыр.

ЧУРУКТА: доозукчулар (солагай таладан) Г. Байкара, Т. Маады, В. Ондар, (артында) В. Саая, К. Эрес-оол, Н. Дозур-оол олар бо-дур.

Фото А. Содунамнының.

Күш-ажылчы белээвис

Кижиниң амыдыралынга онза демдеглексенчиг хүннер таварыжы бээр болгай. 1962 чылдың март 18-ти азы ССРЭ-ниң Дээди Совединге соңгулда болган хүннү сактып тур мен. Ынчаарда соңгукчу хүлээлгемни күүседип, коммунистиринг болгаш партия кежигүнү эвестериниң блогунуң тиилелгеян дээш бадылаашкынымны берип тургаш, төрээн колхозумнуң экономиказын быжыглаарынга үлүүмнү киирип, төрүүр чүс баш хойга онааштыр 105 хураганны алганымны партияга айыткап, улам эки ажылдаарымны хүлээнген мен.

Сөглээн сөзүнге ээ болуп, алган хүлээлгезин күүседирп, ыланғыя малчын кижилерге ындыг-ла белен эвес. Ынчангаш мурнакчы эп-өөрнүң ага-дуржулгазын ажыглап, дүн-хүн чок ажылдап тургаш, алган хүлээлгелеримни күүседип келгенимни, моон соңгаар улам эки ажылдаарымны партиямга ам база катап айыткап тур мен.

1963 чылда төрүүр чүс баш хойга онааштыр 109, 1964 чылда—110, 1965 чылда—118 хураганны ап келдим, бо үениң дургузунда күрүнеге дүк болгаш эът дужаар талазы-биле алган хүлээлгелеримни үргүлчү ажыр күүседип турдум. Чеди чылдың баштайгы чылының бирги чартымында бийдалымны ап көөрге база чүгээр: коданымда төрээн 382 хойдан 460 хураган азы чүс баш төрүүр хойга онааштыр 120 хураган алдынган. Бо чылын бир хойдан-на 2 кг 700 грамм дүк кыргыыр планныг улуг бис. Амгы байдалды алырга экп, хүлээлге күүсеттинер арга бар.

Чүгле мен эвес, мээң-биле кады чаңгыс бригадада ажылдап турар эштерим ССРЭ-ниң Дээди Совединге соңгулда хүнү—июнь 12-ге күш-ажылчы белектерлиг ужурашканнар. Чижээ, хойжу Борис Даржаа төрүүр чүс баш хойга онааштыр 100 хураганны алган, а хоочун хойжу Байыр Баралдың база бедик көргүзүгүнү чедип алган.

Ам бистиң мурнувуста улуг сорулгалар туруп турар. Бригада төвүнге чаа кажаалар болгаш бажыңнар тудар, аңаа дузалажыр апаар бис. Оң ышкаш кыштагларның өдээн бөлөр, кажааларны септээр болгаш сиген кезер харыысалгалыг үе келген. Бо ажылдарга идепкейлиг киржип, малывысты оттуг-көктүг серинн чайлагларга семиртип алгаш, келир кыштыг чедиишкинниг эрттирериие бүзүрелдиг бис.

Ниитиниң малын өстүрериие мээң киирген эвээш биле улүүмнү Совет чазактың демдеглээнин чүректиң ханызы-биле сөглээр апаар-дыр мен. Тыва АССР-ниң алдарлыг малчыны деп атты эрткен чылын меңээ тывыскан, ол ышкаш ССРЭ-ниң Дээди Совединиң Президнуму бо чылдың март 22-деги Чарлык биле меиге Күш-ажылдың Кызыл тук орденибиле шаңнады. Бо бедик үнелээшкинии болгаш идегелди шывзыдып, бистиң чонувустуң чаагай чоруунга пынчы бараан болурумну бөгүн, коммунистерниң болгаш партия кежигүнү эвестериниң блогунуң кандидаттарын бадылап тура, хүлээнип тур мен.

Бистиң күрүневистиң дээди органынга соңгуттуруп, турар кайгамчыктыг оолдар, кыстар күрүнеиің, чоннуң эрге-ажымынга улуг ажылдарны бүдүрерин, ажылчы чоннарның материалдыг болгаш культурлуг деңнелин улам-на бедидериичe доктаамал кичээнгей салырын күзээрп чугула.

С. ОЮН,
«Кызыл тараачын» колхозтуң Зэрбек селбырында № 2 хойжу бригаданың бригадири.

Дадагалзаа чок бадылаар мен

Бөгүн ССРЭ-ниң Дээди Совединге соңгулда хүнү. Ол биске улуг байырлал. Коммунизминиң тургузукчузу бистиң улузувус байырлал бүрүүн чүгле политиктиг улуг көдүрлүүшкүн-биле эвес, харын күш-ажылчы кайгамчык чедиишкиннер-биле демдеглеп чаңчыккан. Ындыг болганда, мен маңаа бистиң ажылхеректеривистиң дугайын номчукчуга каксы-даа бол сонуурттадыр бодадым.

Мен Бурят АССР-де Кяхтинскийниң гидромелиоративтиг техникумунга өөренип тургаш, 1963 чылда Тывага бүдүрүлге практиказын эртирип чайлаан мен. Тыванның агаарбойдазуу-даа, чону-даа меңээ кончуг тааримчалыг болган. Практикадан ээп чаңгаш, 1964 чылдың чазывында ук техникумну доозкаш, мээң Бурятиям ышкаш, акы-дүмелышкы Тыва республиканың көдээ ажылагыйымың хөгжүлдезиниге дузалажыры-биле бээр хаткан мен. Оон бээр-ле тыва кижилер-биле кады чечектелип турар Тыванның социалистиг шөлдериндe ажылдап турарым бо.

Тускай эртемним гидротехник болганда, мергежилим аайы-биле «Найырал» совхозтуң Терезин бугазының гидротехниктиг ажылын башкарып келдим. Беш тыва ажылчыларбиле аажок эп-найырадыг ажылдап турар бис. Оларның иштинден ылаңгыя Сарыг-оол Чаш-оол, Түлүш Маадыр-оол олар чүгле кызымак, дыңнангыр ажылчыннар эвес, харын суттарылга системазының нарын дырглериниң мергежилдиг башкарыкчылары апаргылаан. Өске үш ажылчып баарла эки кижилер чүве, ынчалзажок, оларның гидротехниктиг биляи амдыызында эвээш. Оларны бедик мергежилдиг кылдыр өөредир дээш, мен бар-ла шаам-биле дузалажып турар мен — ол мээң хүлээлгем-даа.

Чаа-Хөлдүң Терезин бугазы—Тывада улуг суттарылга четкилериниң бирээзи. Ук буга 1600 гектар тарылга шөлүн дургаар шөйлүп чоруткан. Оон кол бугазы минутада 6000 литр сугну берип шыдаар күштүг, а оон бичeзи—3000 литрни бээр. Бистиң гидротехниктиг болуувус бо часты чазадыр бүгү системага четчир сугну хандырып келгенинiң ачызында совхозтуң суттарыкчылар бригадазы бүгү шөлге тарылга мурнунуң башталгайы суттарылгазын бедик шыпарга, чедиишкиннг чорудуп шыдаан.

Бо чылын Терезин бугазының бүгү системазынга херектиг сут курлазырын Чаа-Хөл хемден ап болур арга бисте бар. Оон-биле чайгы үеде тарылга шөлүн суттарылга-биле нйнги удаа, херек апараа үшкү удаа, хандырып шыдаар бис.

СЭКП ТК-ниң май Пленумунуң шиитпиринге дүүлтүр беш чылдың баштайгы чылында тараа болгаш чер ажылының өске-даа культуралдының суттатгыс чөрлерге албекшилдиг дүжүттерин алыр дээш пайыралчыларының демиселиниге болдунар-ла шаа-биле дузалажыры ында ажылдап турар гидротехниктер бистериниң хүндүлүг соруглавыс ол.

Тараа дээш демиселдиң ниити херээнге бистер амгызындан ыракта улуг үлүг-хууну киирип болур ужурлуг турган бис. Ынчаарга Терезин бугазының арык системазын ону кылып турган гидротудугжулар ажылдың белеңнн хараап, чүгле чавыс чөрлерни таварты касканының уламындан биске эвээш эвес бөргелер таварыжып келгенин демдеглээр херек. Шынап-ла шак ындыг соора кылышкынның үржүү-биле доора буталар болганчок-ла чаза тептер, ону дугаарынга хөй күш үнүп, суттарылга ажылынга шаптык ужуратынып турар.

Бо кол бугапың соора кылышкынын бис боттарывыстың күжүвүс-биле эде кылыр аргавыс чогу билдингир. Ынчангаш бистиң чурттуң эрге-чагыргазының дээди органынга соңгулданыы бо хүнүнде республиканың Министрлер Чөвүлелиидеи, Суг ажыл-агыйының болгаш мелиорацияның министерствозуидан Терезин бугазының арык системазын эде тудары-биле холбашкан чарыдалдарны 1967 чылдың бюджединге өөренип көөрүн дилеп турар бис, а бо айтырыгны иштитирлээрнире ылаңгыя бистиң № 636 соңгуада округувустуң талазы-биле соңгудар депутат биче эвес рольду оннаар боор деп идегээр бис.

ССРЭ-ниң Дээди Совединге боттарының шымчы оолдар, кыстарын айбычылар кылдыр соңгувушаан, совет улус, оларның иштинде бистиң республиканың ажылчы чоннары Төрээн чуртувуң улам ыиайы чечектелиишкинiп, коммунизминиң тиилелгезин дүргедедирп дээш бадылап турарын билир. Сут ажылагыйының аныяк специалнзи мен улустуң айбычыларынга төлептиг кижилер дээш бөгүи бодумнуң бадылашкынымыны дадагалзаа чокка берип тура, оларның ажыл-чорудулгазынга улуг чедиишкиннерни күзеп тур мен!

Л. СЕЛЕЗНЕВА,
«Найырал» совхозтуң Терезин суттарылга системазының гидротехниги.

ЧУРТТУҢ ЧҮК-ЧҮГҮНЧЕ

Дөрт чыл бурунгаар, кажан бистиң чуртувуска соңгулда болган чылын Ак-Довуракта даг-дүгү комбинадының баштайгы эзлээнинң тудуу чорун тургап. Ынчаарда-ла ажылдап турган тудукчуларның чамдыызы ам даг-дүгү болбаазырадыр фабрикада нарын техника башкарып, өскелери—рудникте забойщиктер, экскаваторлар, чер өрүмнээр станоктар башкарып, а артканнары—тудугжу мергежилиг улам бедидил, ам ийиги эзлегениң корпустарын тудуп турарлар.

Бир соңгулдадан дараазындагызынга чедир ындыг-ла үр үе эртпээн. Ынчалза-даа Ак-Довуракта улуг-улуг чаартылгалар болгулаан. Барык ийи чыл чыгыы үениң дургузунда бистиң республиканың аар индустриянның баштайгызы—«Тыва даг-дүгү комбинат улус ажыл-агыйынга херектиг продукциияны берип эгелей берген. Харын-даа ак-довуракчылар планныг онаалгаларны ыракта ажыр күүседип, республикада будурулге чергелериниң журнуку одурүүн эзлеп келгенинге кым чоргаарланмас боор.

Чуртка болган онзагай болуушкуннарны бистиң кижилеривис күш-ажылчы көдүрлүүшкүн, чаа-чаа чедиишкиннер-биле демдеглээри чаңчыл болу берген. ССРЭ-ниң Дээди Совединге соңгулдага тураскаатткан күш-ажыл эзлегелериниң, социалистиг чарыштарның түннелдери үндүртүнгеи. Комбинатның дагжылары, механизаторлары болгаш даг-дүгү болбаазырадыкчылары тиилекчилер болуп шыгарааннар. Даг-дүгү болбаазырадыр фабрикаиың коллективи планын чүгле майда безин 120 хуу күүсеткен.

Ол-ла фабриканың эзлегелериниң аразында калбарган социалистиг чарышка аныяк инженер Виктор Родинге баштаткан эзлегел бирги черни эзлээн. Бедиткен хүлээлгелерин алгаш, бот-боттарының аразынга чарыш салган комсомолчулардан даг-дүгүнүң савалакчызы Надя Додолина, машинакчылар Ооржак Долчун, Маша Шевчугова, регулировщик Люба Тимькова хүн санының нормазын 120—150 хуу чедирип келгеннер.

Бүгү коллективтиг чедиишкинниг ажылдаарын септекчилер эки хандырып турганнар. Оларның ачызында дериг-керекселдер үргүлчү туруш чок хөделип, эзлегелер, ол-бо шугумнар долу күш-биле ажылдап келгеннер. Слесарьлар Л. Серебряков, И. Бывшев, И. Пивоваров, электрик Дөңгүр Оолак, электри-биле каңнакчы В. Гришанов олар чүгле септелге кылыры-биле кызыгаарламнайн, харын-даа механизмнерее кандыг-бир чаартылганы кылып, ажылдаарынга улам таарымчалыг байдалды тургузуп, чогаадыкчы ёзуун көргүзүп келгени өөрүнүүр.

Үстүнде адаан мурнакчы кижилеривис барык шуптузу комсомолчулар. Оларның инициативазыбиле эзлегелер сомчурунуң аразында-даа ажылды соксатпазы чедил алдынган. Мурнунда дараазындагы эзлег ажылче киреринiң үезинде 20 кирг минута халас эртип турган. А комсомолчулар оны болдурбас дээш ажыл төнгүже чедир чартык хире шак артканда дериг-керекселдерни, ажылдаар черни аштап-арыглап эгелээрлер. Кандыг-бир механизм үрели бергенин эскерип каамда, дораан-на септекчи слесарьны кыйырарлар. Күш-ажылдың бүдүрүкчүлүүн бедиденрииң бир арказы ынчаар тывылган. Ак-Довуракчыларның тыпкаш, арыглаан продукциязын бистиң чуртувустуң сес улуг фабрика, заводтары хереглеп турар.

Каш-ла чылдар мурнунда кижиге бараан болбайн чыткан бойдустуң байлаа ам чурттуң чүкчүгүнде фабрика, заводтарже чорун, хеп базар илиргерден космос делегенин шинчилээр спутниктерниң кезектери болу берген. Ол улуг чаагай үүлени бүдүрүп турар Тываның ажылчым ажымынга чоргаарланыр бис.

В. АНАНИН.

СОҢГУЛДАГА ЧЕДИР

АК ДУГАЙЫНДА ЫРЛАР

Иван Торжу бистиң солунувустуң хоочун бижикчилериниң бирээзи. Ол бодунуң өскен, төрээн Ак хеминиң дугайында ийи шүлүүн бисче чугаткан. Ам оларны номчукчуларның кичээнгейинге бараалгадыр-дыр бис.

КАДАРЧЫНЫҢ КОЖАМЫКТАРЫ

Хой-ла малдың кадарарда,
Ховуг оъттуг маңа Агым.
Кожалардан пилип алган
Кончуг ынак маңа ажым.
Сыын, мыйгак турлаа болган
Сыннар адаа маңа Агым.
Сылдыс-толбан херели дег,
Шынап чараш маңа ажым.
Кадарганым совхоз сүрүү
Кажаа сыннас оъуп-ле тур.
Хамык чонуң мактанырга,
Хартыга дег, ужуп чор мен.
Хой-ла малдың өзүлези
Кодан-кажаа сыннас-ла-дыр.
Хоор чонуң мактанырга,
Космонавт дег, ужуп чор мен.
Сарыым ажым саанчы чүве,
Салган сүдү, Ак дег албек.
Саар-ла деп, сакты бээрге,
Салаалары кыймыш-ла даар.
Арат чонуң арбын малын
Ам-даа хойну өстүрер бис.
Ажыл-ишке кежээ дирткеш,
Ада-чуртка мактадыр бис.

АК

Элик-хүлбүс азым сыннас,
Эртинээн бажын ашкан —
Эй, Агым, ооң, Агым,
Энерелдит төрээн хемим.
Оран чурттуң казар байлаан
Октаргайда диңмиреткен —
Ооң, Агым, эй, Агым,
Орук тутқан төрээн хемим.

И. ТОРЖУ.

Шупту-ла сонуургаан

Институттуң чарлал азар самбыразының чанында хөй студентилер, башкылар үнмерлежи берген тур. Чеде бергеш көөрүмге, төрээн Тывамдан келген артистерниң концерти болурунуң чарлалы болду.

Ол институтта тыва студентилер дыка хөй чүве болгай. Оларның катыккөгүлүг дем баргаш, тыва чугаалар даарге оон-моон төкүүн-ле тур. Бир үзүүн кара уруг чанында турганы дыраш баштыг, холунда. «Кодээ ажыл-агый малдарының анатомизы» деп ном тутқан оолга:

— Анатомияның зачедун дужаап алган кижи-дир сен, биске билетгерден садып кат, бистер зачёттуг дужаап каапталы — деп, чугаалай-дыр.

— Ынды, ындыг. Төрээн Тывавыстан келген артистерниң концертин көрбеске кайын боор — деп, үүрең костюмуүн хөрээнде спорттуң 1-ги разрядының демдээн казаан оол ол уругну деткиди.

Кежээкиниң 7 шак. Залда чаңгыс-даа хостуг олут чок. Кожеге ажыттынган соонда, концертиң чарлакчызы чыылганнарга Тываның эстрада артистерииниң байырын чедирбишаан, баштайгы номерни чарлаптарга, адыш часкаашкыны диңмирей берди.

Оюн Болдукпан «Ак-көк хемниң кижилери» деп кинодан Мергенниң ырызын ырлай-ла берди. Ол ырны дыңнап олурарга, кижиниң сагыш-сеткили хайныгып, Тываның ховулары, даглары, хемнери, тайгалары каракка көстүп келир чүве болду. Ол-ла ыраажының «Күску садиз» деп ырны оруг, тыва дылдарга күүседкени, цирк артизи Алексей Хүүрактың жонглерлүг көргүзүглери көрүкчүлерни онза магадаткан.

Аныяктарның болгаш студентилерниң VI Бүгү-делегей фестивалиниң лауреады Максим Дакпайның сыыртырын чарлаптарга, адыш часкаашкыны хенертен диңмирей берген. Сыгыт үр-ле үргүлчүлээн.

Сыгыт доозулган соонда, чанымда орган көрүкчүлер маргыжа берди.

— Бо ырлап турар кижи-дир — деп, чокпак кара ярин салдыг армян оол көрүнге чугаалады.

— Чөк, бир-ле онза үнүүг кижи-дир — деп, бирээзи ындыг.

Тываның эстрада артистериниң концерти көрүкчүлерге солуң болган.

П. ИРГИТ,
Улан-Удэниң кедээ ажыл-агый институдунуң студентизи.

Артистиң демдеглел дептеринден

ЧОНУМ

Ыядынмаган чүрээм үнүп
Ыры кылдыр ырлаптар мен.
Уран чараш аялганы
Улус-чонум шаннап бергеш.

Кежиин тыпкын дыңнаар туткаш.
Кеззээ шагда өлүм чок сен.
Тайбың иште начын болгаш.
Даргаларзас чүвеп-ле чок.

Ыраажы мен. Чонумнуң сээн
Дамды ышкаш кеззээн-дир мен.
Ыпай-дыр бол, дамды база
Далайындап ылгалышпас.

ОКТАРГАЛЖЕ

Өске бир-ле өртемчей баар —
Өтбелериниң күзээни ол.
Амгы шагда Совет чурттан
Аличылар олче чүткээн.

Бөмбүрзектиң тыртпышкынын
Бөгүн буза булгавыткан.
Венераже салганчының
Берге орууи эгелеп каан.

ЛЕНИН СӨЗҮ

Өскүс деп сөс билбес өскеш.
Ой сестедиң, бөгүн, оглум.
Өңгүр чеҗээш сагындырар
Оруундува үнүп келдиң.

Кандыг эртем чедип алгаш.
Канчаарыңды бодуң-на бил.
Ынчалзаа-даа кижизиг боор.
Ылап ышнчы чуртта, оглум.

Төрээн чурттуң шаңнаан күжүн
Төлеп-биле эдилеп чор.
Он сөс харлаан кежиктиг төл
Орлан болбайн канчаар, оглум!

М. РАМАЗАНОВА.

КЫЗЫЛ—ЫНАК ХООРАЙЫМ

Төвгуге моңгеде арткан Октябрь. Интернационал деп сөстер-биле адаан кудумчулар Кызылда бар. Оларның эге үжүндө, шапкын Улуг-Хемниң эриинде, гранниттен шуткаан, дээрже бедип үнген бо сүрүг тураскаалдың чанында келген санымда-ла, кандыг-ла бир дуза-ээзимниг, төвгүнү коптарган бодалдар-биле сеткил-сагыш жым долуп. Октябрь тулчуушкын арыгның маадырлары-биле аңгы-зы, күзел-бодалы чаңгыс, оларның биче дүңжалары, ынак Тываның кызыл партизаннары кыйгырып, эргиларлакчы ёзу-чурумну дужурер дээш кадыг-дөшкүн, хан төгүүшкүнүг тулчуушкунче кирип, тиилелгениң өөрүшкүүлүг үннери, даймчыны ура чаңнык дег диңмирер турган ышкаш апаар. Бодаарга-ла, бо бүгү хөй он-он чылдар мурнунда эвес, а дүүн чаа-ла, чоокку эрткен хүннерде болуп турган чүве ышкаш. Ол ачылыг ха-дүңмаларының аттарын чок ынчангаш утпас, оларның тураскаалынга шупту өг-бүлези-биле келгеш мөгейип, ирилларынга хаадырларының аттарын адап, оларның дугайында көргөн, ыңнаан сактыышкыннарын чугаалап, силерниң чуртталгаңар база оларның ышкаш ындыг, чонуңнуң ыдыктыг хөрээнге бүрүнү-биле бердинген буянныг болзун ирилларым деп, йөрээп турарлар.

А Кызылга чүге ынак сен? деп айтырыгга, сургуул кижи:

— Эртемнерим дүүгүүрүн тып турар болгаш — дээр.

Төрээн чурттуң салым-чолу шиитпирлеттинкил турган берге хүннерде чөлүг демиселче көдүрүлген чонуңнуң бичии кезээ болуп, кызыл коштар сүрүл чоруп турган кök баштыг пенсионер ирей ажаа.

— Кызыл дээрге, төвгү болгай, оглум. Тыва чонувустуң төвгүзү — дээр.

А коммунистиг келир үеви дери-биле чоокшулайып, коммунизмниң улуг түдүүнүң ханазында туруйбуну салып турар аныяк ажылчын оңаа:

— Кызыл — Азия диптиң төвү. Чээн ажылчым хоорайым, дегесейже көөр тепкижим — дээр.

А Кызылдың автовокзалынга келген кижиниң кичээнгейин «Кызыл силерге байыр чедирип турa» деп каастап чураам стенд хаара түдүп, республиканың найысылалымның дугайын кысказы-биле таныштыра бээр. Кызыл республиканың административтиг болгаш культурлуг төвү. Улетпүрүнүң төвү, онда 39 үлетпүр будүрүлгелери ажылдап, 43 муң кижи чурттап турар. Эртемниг болгаш культуранның төвү. Онда башкы институдуң, үзээн каш тускай орутмак өөредилге черлериң, 15 школалар, дылдың, литератураның, төвгүнүң Тыва эртем-шинчилел институдуң, солуннар редакциялары, радиотелецентр, ном үндүрер чер, нациoнал хөгжүм-шоу театры, 3 библиотека, 4 делгем экранныг кинотеатр, 12 клуб бар. Азия диптиң географтыг төвү Кызылда, оон Интернационал кудумчузунуң үзегинде, дошкун Улуг-Хемниң эриинде туруп турар.

Октябрь Интернационал Азияның төвү. Бо сөстерде чеже сактыышкыннар, чырыткылыг күзел-бодалдар сынныкпээн дээр! Бирги делегей дайынының эгелээн чылының баштайгы чазында оруг ажылчынарның таваан салган хоорайын хостаары дээш А. Д. Кравченко биле П. Е. Шетинкин оларның командлыкчы Сибирьниң партизан армизының дайынчылары дээрбечи Колчактың есаулу Болотовтуң ийи муң кижилиг отрядынга удур көргүзүп чок тулушкаш, дайзынны чылча шапкан. Тыва аратгарның хостаалгазы, аас-кежии дээш демиселге канналган революцияга байыр чедирип люсчу большевиктер Беспаловтуң, Крючковтуң, тыва арат Курсединиң, партизан командирлер Кравченконуң, Шетинкинниң, Кочетовтуң, кызыл партизаннар Адыг-Туулуң Чүлдүмнүң, Кыргыс Дамбаның, Оюн-Дар Сарыг-оолдуң, Оюн Самбуунуң болгаш өскелээ хөй-хөй демиселчилерниң аттары чонуңнуң өөрээн сеткилинге үттүндүрбес. Ынчангаш оларның аттарын чүрээ-биске эргеледил, олар бистиң коммунистиг келир үевиске ол чалбыштыг чылдарда тулчуп чоруп турганы дег, база катап ынчаар кирижип, сорукширикчи күзүүн салгалдан салгалче улам дээгежитсин дээш, оларның дугайында сактыышкынмарны чыып, чагыш-сеткилге мөңге тураскаалды арттырып турар бис.

Фотолары авторкуу.

Д. АНАЙ-ООЛ.

ЧУРУКТАРДА. (Солдагай талададн). Кызыл партизаннарга тураскаал чанында. Азияның төвү Кочетов кудумчузунче парк талазындан хевир.

ЧОГААЛЧЫНЫҢ ОРУК ДЕМДЕГЛЕЛИ

ҮШ АРТЫ АШКАНЫВЫС

Чүвенин шыны херек. Ниимеге баргаш, көрбөлөңнии көрдүм, дыңнаваанымны дыңнадым. Улуг-Хем районунуң «Найырал» совхозунуң Үрбүн дижир хову турлаандан үүп чоруур апарган бис.

— Орук берге, чүгле түрк машиналары ажып болур, автобус чоруп көрбээн арттар бар, — ынчаваш болаа мынчаар болүк артистер чорбаан чер. Олар Кызыл-Чыраа баарда, Чадааналап долганыр үлүс боор. Олдаа каячаар, орайтай берген-дир, бо черниң оруунга ийи машина каржып эртип шыдавас. Ол-даа чайлыг-дыр, ийи хаяга чыгадып алган кыаңыг терлеп баштайгы артты ажар силер, ооң кырынга үнгеш, муңгаталып болур, ынчап барза, машинаны эөптер, дедир. Кылаштадыр деп хортаваңар. Бир шагда автобузунар часкаш, чорумал машинага кезектеп чүдүргеш, чер ортузунга чедирер үжүрга таварыкып болур силер. Ой, Ой, оолдарым, хайны-даа болаа орук аңы, ырак-узаавдан далдаравайн. Чадааналаже хаптынар — деп, бир эр сагыш човаа чугаалады.

— Бир-тээ, музей ажылдакчызы болганда, оруктуң бергеининден кортказып чоорул!? Бистер болаа республиканың район, суму байтык, малчыннарыңың турлаг бүрүүн, хоочун партизаннарының кайда-кайда чурттап турарын, кымның кандыг чүве билирии чыып бижинир, бурунгунуң төөгүлүг тураскаалдары кайда, кандыг черде барын тодарадыр, чурукка тыртырар, келир үеде ол черлерге чүү кылырын баш бурунгаар планнаар болгай бис. Оруктуң бергеининден корлар болзувусса, эки кижилерге-даа дүшпес бис, эрги магиның төөгүлүг материалдарындаа чыып ап шыдавас бис! — деп, бисти баштап чорааш директор М. Делег чугаалаарга, чолаачы В. Лужанский «Кубань-63» деп автобусту дириледи берген.

Улуг-Хеминиң «Найырал» совхозундан Чөөн-Хемчиктиң Ленин аттыг колхозунга чедир үш кадыр арты аштывыс — моолап бир-ле дугаар автобус ашканы ол деп, ол черниң кырганнары магадаар болду. Чаңгыс күзелим: ол үш арттың ийи талазындан көк чалым хаялар кыаап келген тар өдүглерин буза тевискеш, алгыды казып каапса, кандыг-даа аар чүүктүг машиналар чайлыг маңнаар, дорт болгаш каалама орук турбас деп бе?

БАЙ ШЫДАЛДЫЫ

Ниме биле Баян-Тала каттышкаш. Ленин аттыг бир улуг колхоз апарган. Хамык байлакты кылып турар күш болза, кижилер болгай. Ынчангаш мээң сонуургаан айтырыымны партком секретары Хертек Самдың доңчулай аарак чугаалап берди. Ук колхозта 3200 кижи чурттап турар. Ажыл кылып шыдаарлар: 2062 кижи. Кызыл-Чыраа биле Баян-Тала ийи сурда катай хаара 604 хире бажыңнар бар. Күрүеннии мурнунга салган орулгазын ыяап-ла күүседир дээш, эрес-шулдургу ажылдап турар колхозчуларның мурнукту одурууида 104 коммунистер болгаш 248 комсомолчулар бар.

Ниимеде 306 өөреникчилиг сес чыл-дым школаазы бар, ооң башкылары сүүрүүн культурлуг амыдыралын дүргеп хөгжүдер дээш, хөй-ниитиниң янзы-бүрүү ажылдарында идепкейлиг киржип турар. Ниимениң район төвүндеги бешки ырак черде турарын, база ында школа пазылыг чаштарның кезээни карааң-биле көргеш, бо магалыг черге — Хемчиктиң кыдыынга, оода бир ортумак школаны ажыдары негеттиниң келген деп билдим. Мээң мыя бо хемниг бодалымны улус чырыдыышкын ямызы бодүүнүң чоокку чылдарда чорудар ажылдарының түгүла планыныга киирип вар болза. Ниименин артем-культурлуг амыдыралын дүрген хөгжүдериниге дузалаар ийик.

Ниимениң Ленин аттыг колхозу 6000 ажыг гектар-тарыдга шеддүт. Тарылгазыя бо чазын олар чедиишкинниг дооскан, 600 га сүгаттыг черниң 400-зүүне чиңге-тараа, 200-зүүне кукурузаны тараан. 4700 га кызыл-тастың бир газыядан-на 20 центнер дужуттуг алыр.

30 гектар черге картошка, 5 гектар черге капуста, помидор, согуна, огурец тараан. Эң ылаңгыя арбуз-тун үнеге кедергей дижир чордук. Тарыырын тараан, ажаан-каректан өстүргеш, күүн ажаан алыры өрегe бүрүүлүүн культурлуг чемни холга кирип алырының чугула хөрээ болу бергеи.

Колхозта 26000 баш малдың иштиидеи 20800 хирези хой. Кадарчылар болгаш эмчилер чаш малды менди чыл ажырып алыр дээш бүгү күжүн үндүрген. Ооң кадында бо чылын ол ынчаар кончуг хүр кыш болгаи. Бут кырынга тургузуп, доруктуруп алган чаш хураганнарны немей саналарга, 25000 баш хойлуг. Малдың халдавырлыг аарыглары барык үеүлеп дег болур. Малдың кыжын чнир чемни: сиген, сула силосту план ёзугаар белеткеп ап турарындав чут болбастаан. Хар чаарга, чүгүлп бады баар демдиктерлиг болгаш даглардыг, маңг оттуг черлир.

Левин аттыг колхозта 80 хире одар-белчиирлиг, инектиг, хойнуг 5 база трактористиң 4 бригадалары бар. Ооң бир салбыры болуп Баян Таладан Социалистиг Күш-ажылдың Маадыры Ооржак Лопсаңчап үнгеиин чоң билир. Бистер чүгле Ниимениң девискээринден мынды мурнакчы малчыннарны чурукка тыртырып ап, оларның ажыл амыдыралы-биле таныштывыс: сувай ниек кадарчылары Иван Чулдүк, Хорлуу Ондар, хой кадарчылары Түлүш Дарыя-оол, Түлүш Үшүккай, сакмашиктер Хүлер-оол, Моңгуш Тадар-оол, Моңгуш Сенднмаа оларның чурттап турар хонаштарын, кадарын турар малын, амыр-дыш чок кылып турар ажылын көргеш, мээң бажымга чүгле чаңгыс бөдал киргеи: бо кижилер — бүүлүг тоолчургу маадырлар ол-дур! Малчын өгнүң ор-хөрээжеи толеря ийиле бир дем болуп адаган. ийи нормалыг хой азы ниек кадарар чүве болгайда, чүгле ор кижиниң таан дыка онзалавайн, хөрээжеи кадарчыны база катай чурукка тыртырып ап, оларның ажыл-ишчи намдары-биле танышып чордувус.

ХӨРЭЭЖЕННЕР ЧӨВҮЛЕЛИ АЖЫЛДАП ТУР

Сураглаан кижим тып алган, амырай берген мен, ол болаа ясли-сад эргелекчизи Алаажык Сүүтбейовна Ондар-дыр. Шак ол чугаакыр коммунист үтбай Ниимениң хөрээжеиннер чөвүлелиин 1955 чылдай эгелеп удуртуп келген. Ук суурда 260 хире хөрээженнер бар. Үш ай иштинде чорудар ажылын чөвүлел планнап алыр. Ол хуусаа төлер билек, чорукан ажылын түңнээш, дараазында үш айның планын чугаалашкаш, бадылап алыр. Түскай тематиктиг кежээлерни арттыргылаан: «Ол эки ар кижи», «Чурттаалгаиның канчаар чурттап эрттер мен». Ооң ынаң суурну 15 кварталга чаргаш, ол бем даргаларны тус-тус томуйлаан, ол арга суурнуң ниити чүрүмүн эжижерииге болгаш арыг-шеверии шыңгыы сагыырыга кончуг таарымчалыг. «Ол эки бажың дээш» деп шилчип чоруур кыыл тукту онзагай шылгаралдың сүлдези кылган. Бир ай иштинде 2 катап түнел үндүргеш, кайы бажыңның эрлериңе тыпсырын шлгарадып турарлар. Бажың иштн чежемейниидаа каас-хоя болза, ында чурттап турар кижилериң бирээзи-ле ажыктыг ажыл кылбас, арагалаар, хурал-суглаашын шилдамыттлар, эки хевин үй-балай кеттинер, чок болза уруг-дарыы кошкак өөренир өг-бүлени шаңнавастар. Шилчивир тукту кымга тыыскаңыл? Оңу чедип ап шыдаан кижи—Сендия Самбуевна Ондар. Ол ие колхозта хлеб бижырып 1949 чылдан бээр ажылдап эгелээн. Ооң өөнүң ады Ыстай-оол Хурбаевич самосвал чолаачызы, ол үргүлчү маңнадып турар. Оларның дөрт бичии уругларының элээдиин бирги класста экп өөреникчи, үжү ясли-садта.

«Херээжеиннерниң үеү» деп хана солун бо чылын беш катап үнгеш, баштай ама сааның долдур бижээн материалды үндүрүп, чүгле чедиишкиниң колдады бижип турда, улус төндүр номчуп күш четпейн турган болгаш чамдыкта каттырып эрте бээр чоруктар таварышкылаан. Ол ам «Херээжеиннер үеү», «Мурнакчыларга деңнежиңер» база «Тенниг булуң» деп ийи кол арыныыг, допчу сөстүг, хаяы үткалыг үнүп турар апарган, ооң чанында улус үмерлежи бээр апарган.

Дөрт секция чүнү кылып турарыл? Ниимеде херээженнер чөвүлелиин бир кол даянып күүү башкылар болгаш эмчилер. Сүүр иштинге, хову турлагларында, малчыннар фермаларында культура, будүрүлге ажылын күштелдирип чорудары-биле херээженнер чөвүлели дөрт секцияны тургускан. Будүрүлге секциязын библиотекарь Моңгуш Маймаа удуртуп, колхозчуларның негелдезин ол-шаанда херексеп көөрүнге дузалаар, өөрү ажылдап турда, терек хелегезиниге тевилеп олурарын бодаар быллавыш кижиидерни эде кижилидип, «холундан тутқаш» деп чонуң чоон оруунче удеп киирип каар. Эмчи Моңгуш Анай культура секциязын командылап, кудумчуларның даштын, бажыңнарының иштин арыг-шевер тургузарындан ацыда, сууриун чурттакчыларының кол ыяругулайы чедип хонгаш-ла чүнар бажыңнаар, чаа хевин аяннаның солуп кеттинер дээн ышкаш арыг-шеверинің чугула негелделерип чедип алкан. Физика кабинединиң эргелекчизи Рая Донгак хоолулуг аъш-чем кылырының секциязын эргелеп, бажың бүрүзү ток-дора дээрде бир хүн үш катап үш янзы чемнерин кылып чиирип ыяап-ла бо чылын чедип алган турар сорулганы бот-тандырып турар. Орус дыл башкызы Ирина Ондар бичии уругларга оруулуга чорудар ажылдың секциязын харылап, бодугга онаашкан хөй-ниитиниң харыысалгалыг ажылын эптиг-эвилең чорудуп турар.

Дөрткен кыстың конвертя. Не кижини, ол ылаңгыя аныяк кыстарны чүгле бажың ажылы кылдыртып туруп бээр болаа, окта таварышпас, мынчангаш херээжеиннерниң билиин бедидер, шиитп культуразын уламна күштелдирип чорудары херээжеиннер чөвүлелиниң бир чугула ажылы апарган: ойнаар күзелдиг, салыныг кыстарны база аныяк нелерии каттыштыр эвилелдээш, ыраажылар бөлгүмүн тургускан. Башкы Ольга Сарыгларга удуртқан дөртен кижи киржикчилиг херээженнер конвертн болур дээнде, клиин клуб дола бээр. Оларның чонга көргүзүп чоруур ойнарында арга, чаа ырлар, танцылар болгаш ажыл кылырда аарыг апаар, арагаларда кадык апаар чалгааларны «дузалаң» кыска шоодуглар колдаан. Ол ыраажы бөлүк ук районуң бүгү девискээри дескингеп болгаш Улуг-Хеминиң Кызыл-Арыг, Ак-Туруглан бээр ойнотогла көргүзүп каапкан. Хой кыр-ылдазы доосту бээри билек, сумулар болгаш чоокку районнар кезип орупгарынга ам кидин-түлүк белеткенип турар. Ниименің кыстары ырлажып турда, ана дүлгээнинит. Кижиниң эки ажыл кылыксаар сеткили ала-чайгаар хайның келир.

КУЛЬТУРАНЫҢ ОДАГЛАРЫ

Библиотека эргелекчизи Моңгуш Маймаа күш-ажылдың кижилерин болгаш кодээниң интеллигенти аныяктарны бодуң долганыр мөөнеи шыдаан. Ажакти ажыдыптарга, клубтуң бир өрээлинде номчулга ээлээп: столдар кырында чаа-чаа солуннар, сеткүүлдер, номнар делгеттинген, аңаа келген кижи төндүр номчаан номун дужаатап, база бирээнин бижидип алыр. Ук библиотеканың фондузу 7993 номнуг, оларның 2223-ги тыва дылда. Номчукчулары 663 кижи. Номчаан чүвезинин утказын хандыр билип алыр, онаашкан ажылын ак сеткилдиг кылыр, идепкейлиг номчукчулар: клуб аштакчызы, 48 харлыг Ховалыг Эремаа, повар-Зоя Ондар, колхозчу Ооржак Аязатпаа болгаш ол колхозту организастап тургузушкан кижилерниң бирээзи, үргүлчү хой фермазын эргелекчилеп чораан, ам пенсионер, 74 харлыг Моңгуш Дүндүп. Ол ирей тыва, орус, моол дылдарда солуп, сеткүүлдерни база эдерее чагыдып алган, бодунуң билген чүүлдерин өске ап-өөрүнге даады-ла дамчыдып бериp, арай сөспүргеи номчукчуларның чалгаалын чидир чанчай каапгар, эрес, соруктуг. Ооң ыңаң шалың алгап-ла, бир чаа ном садып аар чанчылдыг, бодунуң хуу библиотеказын байыдып турар. Херээженнер чөвүлели өрееге бүрүү ийи солуниу ыяап-ла чагыдып, номнар садып ап, хуу библиотекалыг турарын эвилелдеп турарын деткип, өөрүп тур мен!

Кызыл-Чыраа суурда 150 кижи олурар клуб бар, ооң ажылдап турар хүн чүрүмү мындыг: поведельникте хамык улус политкичээлге хаара түттүнар. Вторникте клуб үлүг-үүнде школачыларга ооң болгаш кино көргүзер. Средада кежээки школаның өөредилгези болур. Четвергте клуб хостуг — аштаалга болгаш каастална хүнү, оон ыңай ол хүн клуб чөвүлелиниң кежигүннери чыглып алгаш, чорудар ажылын дугуржуп сүмележирлер. Пятницада партком, комсомол, колхоз баштаар чер база көдээ Советтиң хуралдаалаар хүнү. Субботада аныяктар кежээзин: танцы, ыры, болгаш аныбүрү культура-массалыг оюннар дикмирел-ле турар. Дружинниктер болгаш комсомолчулар кежээниң-не дежурныйлап турар, хөйнүң ортузунда чүрүм үреэн дүржоктар көстүп берее, кыпчыктырбайн тудуп алырлар. Полит-суртаал болгаш массахөглүг кежээлерни үргүлүү чорудуп келгенинин түңнелинде, чоокку ийи чылдың иштинде онза айыылдыг чүрүм үреэн кижилер барык чок болгаи. Чүгле аныяктар эвес. Ниименин назыны элээп улгады берген колхозчулары оюн-тоглаага кончуг сундулуг чон чорду. Бажың бүрүзүнде хөл-шыдыраа бар, кижи бүрүзү шыдыраалаар. Чоруум бачым болганынаан сеанс берип четтикпейн баардым. «Улуг хеминиң шапкыны» деп романым номчаан вомчукчулар дыка хөй черлерден меня чалагылап турган чүве, оларның арааында Ниименің библиотекаазы база бар турган, бо магалыг черге, база эргим номчукчуларымга чоруур ийинде барбаанын дыка хоомай чорук болганын билипген мен. Хензигне саналым бар: эргижээн лозуңнарны чаартыр, шаараш шалаларны тырымр, кызыл булунга оода чадаарда оң санныг хөл-шыдыраанны садып белеткоор. Сөөлгү каш чылда аныяктардан түгле ийи кижи шыдыраанын бирги разрядын алган. Олар болаа Ийме чурттуг трактерист Өнер-оол Беган биле школачы Дүлүш Моңгун-оол.

Ниимеге чорбаан болгаштың көрүү чордум: чаы-даа, чайы-даа магалыг чер-дир, күүү оон артык бодур ыйнаан!

М. КЕНИН-ЛОПСАН.

Таныжылга

(Кыска шоодуг)

Оркестр үнү чоорту соксай берген. Кежээ дургаар шаанга киир ойнап каапкан хөгжүмүүлер инструментилерин аайлап, чанарынга белеткенип эгелээннер. Таныпылап турган аныяктар верандаңы каггаш, тараш чоруп каапкар.

Темек-оол сөөлгү вальсты кады таныпылаан уруу биле аллеңлап базып чоруп олурган.

— Кижи чугаалажып таныжар, аът киштежип таныжар дээр болгай, думмалы. Аал чурттуңар кайда ирги, ат фамилияңар кайнызы боор? — деп, ол айтырган.

Уруг кожазынче кылчаш кылдыр көргеш, далаш чок харыылаан:

— Мен кижилер-биле ынчаар таныжарынга ынак эвес кижи мен.

— А канчаар таныжарынга ынак ирги силер?

— Хууда чиик машинаң бар бе?

— Чок.

— Ындыг болза сээн-биле таныпканының-даа хереэ бар деп бе?

— Машинам чок-даа болза лотереяның бир биледи бар, ооң тиражы удавас үнер чүве болгай. Ынчангаш таныжып алыр болзувусса, ажырбас боор шиин, кыс.

— Бир эвес машина ойнап албайн барарыңга, таныжылгавыс хей чүве апарбас деп бе?

— Чүге хей боор. Дараазында үнер лотереяның база бир билединдеи садып-ла алгай мен.

В. МОНГУШ.

Редактор К. Н. КУДАЖИ.

КИНО

ИЮНЬ 12-ДЕ

«НАЙЫРАЛ»: «Тимур болгаш оон командазы» 9.40, 11.25, 1.10. «Күстүн сөөлгү айы» 3, 4.45, 6.30, 8.15, 10 шактарда.

«КАА-ХЕМ»: «Айболит эмчи» 9.15. «Колдуун» оруулук» 11.15, 1.15. «Ийи койгун дээш» 3.15, 5.15. «Эрткен үениң арыннары» 7.10, 9 шактарда.

«ЕНИСЕЙ»: Уругларга дириг-чуруктар 10. «Беш хүн, беш дүн» 11, 1. «Стриптиз» 3, 4.40, 6.15, 7.15, 9.20 шактарда.

«ВОСТОК»: «Берге аас-кежии» 11, 3. «Тобаго угланышкынын өскертип тур» 1, 5, 7, 9 шактарда.

РЕДАКЦИЯНЫҢ адрези: Кызыл, Шетинкин—Кравченко кудумчузу, бажың № 3. ТЕЛЕФОННАР: Редакторнуң 24-63, редакторнуң орлакчыларының 35-24, 25-38, партийжи амыдырал килиазының 23-54, агитация болгаш пропаганда килиазының 37-13, көдээ ажыл-агый килиазының 21-47, үлетпүр килиазының 22-64, чагаа, ажылчын болгаш көдээ корреспонденгилер база совет тургузуг болгаш амыдырал килиастериниң 21-27, иштики информация килиазының 20-60, бухгалтериянын 31-75, корректорларының 27-41, Солун келбейн барганда 32-75 телефонче долгаар.

Тыва АССР-ниң Министрлер Чөвүлелиниң чанында парлалга эргелелиниң типографиязы. ТС—00120.

СОВЕТ ДЕМОКРАТИЯНЫҢ ТИИЛЕЛГЕЗИ

БҮГҮ ЧУРТТАРНЫҢ ПРОЛЕТАРИЙЛЕРИ, КАТТЫЖЫҢАР!

1925 чылда үзеңгилеттинеп.

ШЫН

1966 ч.
ИЮНЬ
13
ПОНЕДЕЛЬНИК
№ 139 (6470).

СЭКП Тыва обкомунуң, Тыва АССР-ниң Дээди Совединиң болгаш Министрлер Чөвүлелиниң органы

Өртээ 2 көп.

ССРЭ-ниң Дээди Совединге соңгулда партияның болгаш улустуң бузулбас чаңгыс эвин база коммунизмниң улуг херээнге бүгү күштерин бээринге совет улустуң беленин көргүскен.

БУЗУЛБАС ЧАҢГЫС ЭПТИҢ ИЛЕРЭЭШКИНИ

ССРЭ-ниң Дээди Совединиң Националдар Совединге Тыва АССР-деп соңгулда талазы-биле республиканың соңгулда комиссиязының даргазы К. С. ШОЙГУ-БИЛЕ бистиң дүүн кылган интервьювусу.

— ССРЭ-НИҢ ДЭЭДИ СОВЕДИНГЕ СОҢГУЛДАГА ТЫВА РЕСПУБЛИКАНЫҢ АЖЫЛЧЫ ЧОННАРЫ КАНДЫГ БЕДЕКТЕРЛИГ УЖУРАШКАНЫН БИСТИҢ НОМЧУКУДАРЫВЫСКА ЧУГААЛАП БЕРИП КӨРҮҢЕРЕМ, КҮЖҮГЕТ СЕРЕЕВИЧ.

— Партияның XXIII съездизиниң болгаш СЭКП ТК-ның май Пленумунуң шиитпирлериниг сорук киргеи Тываның ажылчы чоннары ССРЭ-ниң Дээди Совединиң чедиги чыыжының соңгулдазын күш-ажылчы белектер-биле үткаан. Республика бирги кварталда күрүлеге эът, сүт садар планын ажыр күүсеткен, а чартык чыл планы күүсеттинериниң кырында. Иниттиниң малы өзүлделиг болган, малдың чаш төлүнде улуг хорамча чок. Хөөү ажылдары чедиишкинниг доозулган. Маңаа мурнакчы районнарны демдеглээри чугула. Таңды район малдан алыр продукциязын көвүдеткенин болгаш чартык чылдың күрүне планын боттандырганын соңгулда хүүнүң будүүзүнде рапорттаан, часкы тарылганы бедик агротехниктиг байдалга чорукан. Оң мыскаш Бии-Хем район эът, сүттү будүрер болгаш күрүлеге садар талазы-биле бирги кварталда эки көргүзүглерин чедип алган база күрүлеге эът, сүт садарының чартык чыл планын күүседир четкен. Республиканың үлетпүр будүрүлгелери, тудуг, садыг, культура, чырыдыышкын албан черлери соңгулдага база эки көргүзүглерлиг ужурашкан. Ак-Довуракты, Хөөү-Аксының чугула тудуглары ташкын туттунуп турар.

— БӨГҮН, СОҢГУЛДА ХҮНҮНДЕ, ЧОННУҢ ПАТРИОТЧУ КӨДҮРЛҮҮШКҮНҮНҮҢ ДУГАЙЫНДА ЧҮНҮ ЧУГААЛАП БОЛУР СИЛЕР?

— ССРЭ-ниң Дээди Совединге кандидаттарны бадылап тура, соңгукчу бүргүү партиягa. Төрээн чуртка, коммунизмниң херээнге бердинген изиг күзелдин-биле илередип, коммунистерниң болгаш партия кежигүнү эвестерниң блоту дээш, коммунизм дээш бадылап турарының дугайында медээлер соңгулда округтарындан кээп турар. Чижээ, Кызылдың алгы заводунуң ажылчыны эш Чижов бадылаашкыныи берип тура мынча дээн:

— Соңгулда хүнү—июнь 12-ни күш-ажылчы белек-биле үткүүр дээш социалистиг чарышка алган хүлээлгемни июнь 1-де 165 хүү күүсеткеш, 250 эжеш хөм идикти будүрүп үндүрдүм. Партия канчаар айыткан болдур, шак мынаар ажылдаар мен, коммунизм дээш, улуг Төрээн чурттуң шылгаттынган оолдар, кыстары дээш бадылап тур мен, социалистиг демократията чоргаарланып тур мен!

Өөүр районнуң Торгалыгның соңгулда участогунуң соңгукчузу 86 харлыг Доагак Дүгүрүп бадылап тура чугаалааны болза:

— Октябрьның ачызында бүрүн эргелиг арат болган мен. күрүшенің дээди органынче Тока, Дакзуруп, Бешеев оларны соңгуп тур мен. Назылап кыраан, пенсионер-даа болзумза, колхозумнуң хөгжүлдезинге бодумнуң үлүүмүн амдаа киирер мен.

Мындыг патриоттуг чоруктарны чежеш-даа саиан болур.

— БАДЫЛААШКЫНЫҢ БАШТАЙГЫ ҮЕ-ЧАДАЗЫНЫҢ ДУГАЙЫНДА КАШ СӨСТЕН ЧУГААЛАП КӨРҮҢЕРЕМ, КҮЖҮГЕТ СЕРЕЕВИЧ.

— Соңгулданы бистиң чүргүвүстүң чоңу күш-ажылдың, аас-кежиктиң, өөрүшкүнүң улуг бөлүрлелы кыдыр көрүп турар. ССРЭ-ниң Дээди Совединге бо соңгулда канчаар-даа аажок бедик политиктиг көдүрлүүшкүнде эртип турарым бадылаашкыныңың баштайгы түңнели көргүскен. Бадылаашкыны дандызында киргеи бүгү соңгукчуларның 87,1 хуузу хүндүскүнүң 12 шакка чедир бадылаашкыныи берипкен, а ол үениң иштинде бадылаашкыны Таңды, Өөүр, Тее-Хем районнарга болгаш республиканың еске-даа 20 соңгулда участоктарынга доошулган. Моон алгаш көөрге, бистий ажылчы чоннарывыс Коммунистиг партияны болгаш оон ленинчи Төп Комитедин долгандыр кажангыныңдан-даа артык сырый каттышкан-дыр деп чүве тодаргай-дыр.

Чаңгыс эп-сеткил-биле

ССРЭ-ниң Дээди Совединиң Националдар Совединге соңгулда талазы-биле Кызылдың Ленин соңгулда участогунче соңгукчулар шуужүмнээ турганнар. Эртенгиниң алды шак четпээнде-ле участоктуң турүп турары кээп ажыл-агый техникумунуң делегат залдарын соңгукчулар дола берген.

Июнь 12-де эртенгиниң алды шак. Участок соңгулда комиссиязының даргазы эш С. С. Сүрүн-оол соңгулда хүнүң холбаштыр соңгукчуларга байыр чедиргеш, боттарының бадылаашкыннарын бээринче оларны чалаарга, соңгукчулар комиссиязының кежигүннериниң бүдүлетеньнерин ап, бадылаашкыныи берип эгелээн.

Бир дугаарында Кызылдың кээр ажыл-агый техникумунуң үшкү курузунуң сургуулу Галина Буркова база пенсионер Т. Доржу, оон параазында база пенсионерниң уруу, Кызылдың № 3 школазының өөренекчизи Светлана Доржу бодунуң бадылаашкыныи бергеи. Светлана оң бирги классты доозуп, экзамен түүп турар уезинде Совет күрүненин дээди органы — ССРЭ-ниң Дээди Совединге соңгулдага бирде дугаар бадылап турары ол.

Аныяк соңгукчу доозарының экзаменин чедиишкининг түүп турар. Литература, физика, химия экзаменнеринге Светлана эки түңнелдерин чедип алган. Оң бирги классты дооскаш, иниити билигден ангыда садыг болгаш даараныларга тускай мергежилдин ол чедип алыр. Светлана Доржу өөредилгезин үргүлчүлеп, Улан-Үдениң культура институдунуң библиотека факультединге барып өөренирин шиитпирлеп алган.

Ол шыкаш Кызылдың кээр ажыл-агый техникумунуң сургуулдары Оюдар Сайынмаа, Зоя Ооржак болгаш еске-даа сургуулдар Совет эрге-чагырганың дээди органыныг боттарының төлептиг кандидаттарны дээш бадылаашкыннарын чаңгыс үн-биле бергеннер.

И. КОЛМАКОВ.

Улуг идепкей

КЫЗЫЛ-МАЖАЛЫК. (Телефон-биле). ССРЭ-ниң Дээди Совединиң Националдар Совединге соңгулдулар талазы-биле Кызыл-Мажалыктың № 650 соңгулда округунда 13 участок кирип турар. Шына 9910 соңгукчулар даңзылаттынган. Эртенгиниң 7 шакта округтуң комиссиязына кирген медээ дүүгаар алырга, оларның 7837-зи бадылап каапкан.

Барыын-Хемчик районда чамдык участоктарда бадылаашкын эртенги шактарда шуут доозулган. Аянгаты участогунуң соңгукчулары боттарының хамааты хүлээлгезин күүседиринге идепкейлиг киржип, бир шак чаярбы минута дургузунда шуптузу бүрүн бадылаанныр. Оларның соон дарый сес шак он беш минута турда Дөн-Терезин участогунуң соңгукчулары бадылаашкының доосканнар.

Ак-Довурак хоорайның участоктарында соңгукчуларның хөй кезии база эртен-ие бадылап каапканнар. Соңгулда участоктарының комиссиядары культура-массалыг хемчегларни эки организастап, соңгукчуларга концерт көргүзер коллективтерни, бригадаларны тургускан.

Соңгулда хүнүнүң баштайгы шактары коммунистер болгаш партия кежигүннери эвестерниң блоңунга депутаттар соңгуурунга идепкейлиниң көргүскен.

Политиктиг болгаш күш-ажылчы көдүрлүүшкүн

БАЙ-ХААК

Таңдының № 653 соңгулда округунуң бүгү участоктарынга ССРЭ-ниң Дээди Совединге соңгулда июнь 12-де эртенгинин 6 шакта организастым-биле эгелээн. Эртенгинин 8 шак турда «Совет Россия» колхозугуң Каскал фермазында, «Элегес» совхозтуң Оңгачада, Кажыта соңгулда участоктарында соңгукчулар 100 хуу бадылапканнар. Ол үеде районда ниитизи-биле 9100 соңгукчу боттарының бадылаашкынын бергеи турган.

Районнуң ажыл-ишчилери ССРЭ-ниң Дээди Совединин соңгулдазынга күш-ажылчы белектиг ужурашканнар. Чартык чылда күрүлеге эът, сүт дужаарының планы районда чиитилибиле ажыр күүсеттингеи. Ыладгы көөрээ ажыл-агыйның дуржулга станциязының ишчилери чартык чылда күрүлеге 4150 центнер сүт дужаар планын июнь 11-ге чедир 5008 центнер кылдыр күүседипкеи. Эътти 950 центнерни киирер турган. 2384 центнер чедирген. «Межегейнин» мурнакчы хойжузу Оюн Төкел-оол соңгулдага чедир 100 хойдан 113 хураганны алган. «Элегестин» саанчызы эш Пестерова беш ай дургузунда бир инектен-не 1196 литр сүттү саап алган.

Кочетово сес чыл школазының өөренекчизи Дыкыла Алдын-кыс бо чылын бир дугаарында бадылаан. Соңгулда участогунга кээп, бюллетеньни алган мынча дээн: мен бүгүн болумнуң бадылаашкынымны аас-кежик, күш-ажыл, тайбың дээш берип тур мен. Моон соңгаар улам эки өөренир мен.

«Тиилелге» совхозта 78 харлыг соңгукчу Монгуш Чолдак баштайгы кижилер-биле кады бадылаан. Коммунистиг партилыга. Совет чазаанга өөрүп четтиргеиин идереткен.

ШАГААН-АРЫГ

Районнуң культура бажыңында туруп турар № 1 соңгулда участогунче Шагаан-Арыг хоорайның соңгукчулары эртенгинин 6 шак четпээнде-ле бадажып чөрүп турганнар. Бадылаашкыныың шагы хапканда участоктуң эжин—хүндүткелдин-биле ажыттынган. Соңгулда комиссиязының даргазы Владимир Егорович Бушнецов соңгукчуларны чалаап, боттарының бадылаашкыныи бээринче оларны кыйгырган.

Соңгуурунуң бюллетенин бир дугаарында Шагаан-Арыг № 2 өртүмак школазының өөренекчизи Ира Бавуу-оолга тудускан. Бюллетеньни урнаже кирип каап чыткаш ол мынча дээн:

— Бис бүгүн бистиң чүргүвүстүң эң эки оолдар, кыстары дээш соңгуп турар-дыр бис. Мен бир дугаар соңгуп келгеним бе. Ынчангаш болумнуң бадылаашкыныммы чоннуң аас-кежии, тайбың амыдыралы дээш, коммунистерниң болгаш партия кежигүнү эвестерниң блоңунга ава-дээш берип тур мен.

Шагаан-Арыг № 1 школазының өөренекчизи Владимир Машуков база-ла шак ыыдыг чылыг сөстерни чугаалаан, бюллетеньни урнаже кирген.

№ 2 соңгулда участогунга пенсионер, партия кежигүнү Мария Михайловна Кишкеева биле оон өөнүн эзим Михаил Никифорович Кишкеев бир дугаарында бадылааннар. Тудугмонтаж эргелединиң таңдыылы Николай Петрович Дроздев, ВЛКСМ райкомунуң ажылдакчызы Нина Дамба база баштайгы кижилер-биле кады бадылаан. районнуң ажыл-ишчилериниң ССРЭ-ниң Дээди Совединин соңгулдазынга күш-ажылчы чедишкининг ужурашканын демдеглеп чугаалааннар.

ТООРА-ХЕМ

Тоожу районнуң соңгулда участоктары бүгү улустуң байырлалы—ССРЭ-ниң Дээди Совединин соңгулдазының хүнүнде каас-шиник кылыр дериттинген. Районнуң ажылчы чоннары соңгулдаиы күш-ажылчы көдүрлүүшкүнүүр, бедик политиктиг байдалга эртиргеи. Эртенгинин 8 шакта-ла 10 соңгулда участоктарының 8-зи бадылаашкыныи бүрүн дооскан.

«Май 1», «Совет Тыва» колхозтарның колхозчулары база Сыстыг-Хем ыяш ажыл-агый чергинин ажылчыннары болгаш инженер-техниктиг ажылдакчылары боттарының бадылаашкыныи районда хамыкты мурнай 100 хуу бергеннер.

Районнуң ажыл-агыйлары ССРЭ-ниң Дээди Совединин соңгулдазынга күш-ажылчы белектерлиг ужурашкан.

Соңгулдага чүнүң-биле ужурашкан бис

СЭКП-ниң XXIII съездизин ажылчы чоннарның политиктиг болгаш күш-ажылчы идепкейин хайыкты-рып үндүрген үеде ССРЭ-ниң Дээди Советинге соңгулга болуп эрткен. Чөөн-Хемчик районунуң ажылчы чоннары коммунизмниң материал-техниктиг базазын тургузарынга боттарының улуг-хүүгүн киирип, партияның XXIII съездизиниң болгаш СЭКП ТК-ниң май Пленумунуң шиитпирлерин амыдыралга боттандырар дээш социалистиг чаршыны калбарткан.

Совет күрүнениң дээди органы — ССРЭ-ниң Дээди Советиниң алдыгы чыыжы болуп эрткенден бээр дөрт чыл болган. Бо эразында районуң болгаш ажылчы чоннарның амыдыралынга улуг чаартылгалар болганын демдеглээри чугула. Соңгулдазын соңгулага чедир районуң ажыл-ишчилеринден 268 өг-бүле чаа квартираларже көжүп кирген болгаш районда ургларның 7 яслизи, сады, 2 бөжүдулга бажыңы ажылгалаа кирген. Чадаанада электростанция, хлеб заводу туттунган. Ол ышкаш сүт заводунуң, ургларның сүт кухнязының, 95 урглар турар яслизиниң тудуглары доостур четкен.

Районуң партия, совет органнары болгаш колхоз, совхозтары малчыннарның амыдырал-чуртталгазынче кичээнгейни салып келген. «Чыраа-Бажы» болгаш «Сүт-Хөл» совхозтарның сүт-бараан фермаларының, хойжу бригадаларының ажылдакчылары 3—4 өрээлдиг чаа бажыңнар-биле хандыртынган болгаш районуңун малчыннары 194 чаа өглерни алган. Бо совхозтарның болгаш СЭКП-ниң XXII съездизи аттыг, «Большевик», Ленин аттыг колхозтарның фермалары, бригадаларының төптери электрижиттиниген база радиожуттунган. Бо ажыл-агыйларның малчыннарында ам 482 радиоприёмниктер санаттынып турар.

Үш-дөрт чыл мурнунда экономика талазы-биле хөгжүп шыдавайн турган чамдык ажыл-агыйлар ам мурнакчылар апарганын демдеглээри чугула. Чижээ, СЭКП-ниң XXII съездизи аттыг колхоз районга эң-не хожудангай ажыл-агый турган болза, ам мурнакчы колхоз апарган, чүгле арыг орулгазы безин 100 муң рубль четкен. Ол ышкаш Ленин аттыг колхозтуң экономиказы кодурлуп, колхозчуларының материалдыг чагай байдалы болгаш культурлуг деңнели бедээн.

ССРЭ-ниң Дээди Советинге болгаш чер-чер Советтеринге болуп эрткен соңгулдаларга база депутаттар-биле ужуражышкыннарга соңгукчулар амыдыралчы чүгула чагыгларны бергилээн. Райкүүском болгаш кодээ Советтер ол чагыгларны өөренип көрүп, эргежок чугулаларын боттандырар дээш тускай хемчегларни ажылдап кылгаш, бүгү-ниитиниң дузалакчызы-биле күүседип келген болгаш үргулүлеп турар.

Дөрт чылдың дургузунда культура-чырыдышкын албан черлериниң четкизи районда элээн калбарган. Чыраа-Бажында культура бажыңын, Теве-Хаяда, Сүт-Хөлүүн Ак-Дашта, Өртен-Арыгда клубтарны тудуп ажыглалга киирген. Ол ышкаш Чечектигде, Кызыл-Тайгада эки дериттинген библиотекалар ажыттынган. Районуңун улус ажыл-агыйын хөгжүдер беш чыл планында культура албан черлериниң четкизин калбартыры көрдүнген.

Ажылчы чоннарның садыг хандырылгазын экижидер болгаш совет садыгның культуразын бедидер талазы-биле хөй-ниитиниң күжүнге ханып ажлап, СЭКП райкому, райкүүском, кодээ Советтер болгаш райпо баштаар чер чамдык ажылдарны чорутткан. Соңгу үш чыл иштинде районда эки дериттинген үш магазин, 5 столовая ажыглалга киирген болгаш бараан садыгазы өскен, автолавкалар колхозтарның, совхозтарның малчыннарын, ховуда ажылдакчыларын хүн бүрүүнүң чугула бараннары-биле хандырып турар.

Улус өредилгезинин талазы-биле элээн ажылдар кылдынган. Бора-Тайга школазын алгытkан болгаш депутаттар эштер Дөтпе, Ондар оларның эгелекчи саналы-биле 40 өреникчи чурттаар интернатты хөй-ниитиниң күжү-биле тудуп, ажыглалга киирген. Школаларның, интернаттарның септелгезин чорударынче ажылчы чонну кодээ Советтер, оларның доктаамал комиссиялары болгаш депутаттар организастап, улуг ажылдарны чорудуп келген. Бо талазы-биле эгелекчи чорукту үндүргеш, улус өредилгезинче үргүлүүнүң кичээнгейин салып келген болгаш салып турар Шеми кодээ Советти айтыры артык эвес.

Совет эрге-чагырганың 50 чыл болур оюнга ажыл-агый болгаш культура тургузуушкунунуң талазы-биле күш-ажылчы белектерлиг ужуражыр дээш районуңун бүгү ажылчы чоннары социалистиг чаршыны калбарткан, хайныышкынның ажылдап турар. Бо керектиң эгелекчизи Шеми кодээ Советтиң ажылчы чоннары болган. Кодээ суурларны чаагайжыды тудар, ногаанчылар талазы-биле колхозтарда, совхозтарда чамдык ажылдар кылдынган. 1962 чылда Чадаана хоорайга болгаш кодээ суурларга одуртуп тараан үнүштер эвээш турган болза, ССРЭ-ниң Дээди Советиниң чедиргн чыыжында чедир Чадаана хоорайда, колхоз, совхозтар төптеринде, фермаларда дыка хөй ыыштар тарыттынган, ам ажылчы чон, ажы-төл оларның хөлегезинде дыштанып, хөглеп, ойнап турар апарган.

Районуңун ажыл-ишчилери дөрт чыл иштинде мал ажыл-ының талазы-биле эки көргүзүглерни чедип алган. Эрткен соңгулданың үезинде бүгү бода малдың баш саны 12651 турган болза, бо чылдың июнь 1-де 17823 баш болган. Шээр мал 119814 баштан 127076 баш чедир өскен. Хаван, куш ажылы ынчаарда куду деннелге турган болза, ам элээн экижээн. Мал ажылының продукциязының чыыдазы болгаш күрүнеге садары көвүдээн. 1961 чылда районга бир саар инектем ортумаа-биле 998 литр сүт сагдынган болза, 1965 чылда 1961 литр болган.

Күрүнеге кодээ ажыл-агый продукциязын садары чыл-чылда өзүп келген. 1961 чылда эштги 1919 тонналы саткан болза, 1965 чылда 2697 тонна четкен. Сүт 1133 тоннадан 2797, дүк 227 тоннадан 242 тонна чедир көвүдээн. Беш чылдың баштайгы чылы—1966 чылдың дөрт айларының түңнели эки болган. СЭКП-ниң XXII съездизи аттыг колхоз болгаш «Сүт-Хөл» совхоз күрүнеге сүт садарының чартык чыл планын хуусаа бетинде ажыр күүседекеш, СЭКП райкомунуң, райкүүскомнуң шилчиир Кызыл туктарын чаалап алганнар. Ынчалза-даа район ниитизи-биле күрүнеге эът садарының чартык чыл планын бо хүнге чедир үүле 37 хуу күүседип турарын миннир херек.

Колхозтарның болгаш совхозтарның тараажылары, механизаторлары беш чылдың баштайгы чылының ховуажылдарын эки чорудуп турар. Тараа культураларының планы ажыр күүседтинген. Кол культура кызылтасты 19128 гектарны тараан. Кукуруза, картофель тарылгазы чорун турар. Соңгу хүннерде чаъс элээн чагган, тараанын үнүжү эки. Тараажылар агаар-бойдуска ынанмайн, СЭКП ТК-ниң май Пленумунуң шиитпирлериниг дүүштүр суггарылганы калбарткан. Район бо чылын 5668 гектар черни суггарар турган болза, 5736 гектарны суггарып тараан. Суггарылгада ниитизи-биле 240 кижи быжыглаттынган, бүрүн чепсек-херекселдиг ажылдап турар.

Улус ажыл-агыйын хөгжүдеринге орук харылаза, транспорт улуг роль-ду ойнаар. Районуңун партия, совет органнары, ажыл-агыйлары, бүгү чону оруктарның тудуунче, септелгезинче улуг кичээнгейни салып турар. Районда улуг, биче 13 көвүрүг туттунган, бо чылын 6 көвүргүнүн септелгезин кылган. Сүт-Хөл, Чечектиг, Ишкин ынчаар 110 километр, Ыймеде 12 километр орукту аштап экижиткен. Ажыл-агыйлар, ажылчы чоннар оруктарның септелгезин, ашталга чазалгазын чорудуп, транспорт шимчээшкинин, аргыжылганы дыка экижиткен.

Дөрт чыл дургузунда районуңун авто-ажыл-агыйы өскен. Чүүк болгаш чиик машиналарындан ангыда 17 автобус, аш-чем соортуг 6 машина болгаш 3 автоклуб ажылдап турар. А колхозтарның болгаш совхозтарның автопарктары хүн келген тудум-на көвүдеп турар.

Соңгулдадан соңгулдага чедир районуңун улус ажыл-агыйынга чедип алдынган чеднишкин болза, партия-биле чоннуң чаңгыс авинин улам быжыкканының, Советтерниң организас-массалыг ажылының экижээнининг херечизи болур.

Партияның ажылдап кылганы беш чыл планын ёзугаар районуңун ажылчы чоннарының кылып чорудар ажылдары улуг. Ажыл-агыйга удуртулганы сайзыраңгайыдар, чоннуң амыдыралын улам-на бедидер төлээде, Советтерниң ажыл-чорудулгазынче массаны калбаа-биле эвилелдээри, Советтерниң доктаамал комиссияларының ажылын, соңгукчулар-биле депутаттарның харылаазын экижидери болур. Бистиң районнуң чер-чер Советтериниң депутаттарының боттарының төлээлекчи эргелүүлгелерин төлептиг күүседип турарын демдеглээри чугула. Шондайты Ховалыг, Ондар Шортак үгле мурнакчы саанчылар болуп турар эвес, депутат хүлээлгезин эки күүседип, соңгукчуларың чагыгларын күүседир талазы-биле хемчегларни ап, хөй-ниитиниң ажылынга идепкейлиг киржип турар. Депутаттар Дөтпе, Ондар олар соңгукчуларыбиле доктаамал ужуражып, боттарының отчёттарын берип, партияның, чазактың политиказын чонга угаадып турарлар.

Бистиң Төрээн чуртувуста бүгүле ажыл-херек партизаның Программазынга болгаш СЭКП-ниң XXIII съездизиниң Директиваларынга үндезилеттинип чорутчуп турар, а бис, чөөн-хемчикчилер, бүгү-ле хераэвести шак ынчаар чорудуп келген болгаш чорудуп турар бис. Дүүн соңгулда хүнүнде Чөөн-Хемчиктиң ажылчы чоннары коммунизм дээш, коммунистерниң болгаш партия кежигүнү эвестериниң блогунуң кандидаттары дээш боттарының бадылаашкынын чаңгыс эп-сеткилдиг бергенер.

К. ДИЛГИЖЕК,
райкүүском даргазы.

Кызылдың чаа микрорайонунда

Согун ышкаш дөрт кудумчулар бот-боттары-биле чарышкан чүве дег батса-батса, маңаа келгеш тепе бээрлер. Моортан Улуг-Хемни кежир чыыпкан күчүлүг көвүрүг көңгүс ырак эвес. Оон кыры-биле шуушкан машиналарның каргыраалаан даажын салгын силерниң кулаңарга уяк чокка чедирип кээп турар. Найысылалдың бо кезээн кызылчылар кыскажыбиле «26-гы квартал» дээрлер.

26-гы квартал... Аңаа чугаалаарга ындыг-ла онза чүве чок ышкаш сагындырар. Ынчалза-даа «чаарбы алдыгы квартал» деп сөстериниң орнунга эң-не эки дээн апитеттерни номчукчулар боттары тып ап болур. Чижээлээрге, «чараш», «керүштүг» дээш оон-даа өске.

Чер кырынга чүс-чүс чылдар иштинде туруп келген хоорайларбиле деңнээрге, бистиң Кызылывыс көңгүс аныяк хоорайжыгашла болгай. А чугаалажып турар квартылывыстың тудуу эгелээнинден бээр чүгле каш чыл эрткен. Аңгы-аңгы өңнерлиг, кажыт-кажыт бажыңнар. Оларны көрген кижилер магадаар, а ында чурттап турарлар чоргаарланырлар. Ында чогум чүү чүве кижилерниң сеткилин кодуруп, өөрүшкүүлүн хайныктырып келирил? Бо айтырыгга долу харыны алырын күзээн номчукчуларны бистиң-биле кады аян-чоруктан кылып, чаа квартылдың ажыл, амыдырал-биле танышарынче чаладывыс. Бажың бүтүдезинге кирип, оон чурттакчылары-биле чугаа солчуп хөөрежириниден шүүт ойталааны дээре. Чүге дизе, бо бүгү бажыңнарны кезип, оон улуг, биче эзлери-биле чүгле кыска танышарынга безин талыгыр хөй уе херек апаар. А ол бүгүнү бижиир дизе, чүгле бичии репортаж эвес, оон улуг хемчээлдиг жанр херек.

Ленин кудумчузу-биле Чехов кудумчуларының белдиринде аксымаар өөнүг дөрт кажыт бажың бар. Оон бирги кадында аптекаже кире дүжээлиндер. Мында чүгле ийи кижи ажылдап турар. Бираэзи — аптеканың эргелекчизи Антонина Федоровна Иванова. Ол каш чыл мурнунда Томскиниң фармацевтика училищезин дооскаш, Тывага болунуп күш-ажылчы орун эгелээн. Бир хүн иштинде маңаа он-он кижилер кээп, боттарынга эргежок чугула эм аймаан садып ап турарлар. «Мооң мурнунда хензиг-ле чүве садып алыр дээнде, ыыдыр чоруур турган чүве. Ам магалыг болган-дыр» дээн сөстерни маңаа бо-ла дыңнап болур. Антонина Федоровна чүгле эргелекчи эвес, фармацевтиниң хүлээлгезинге база күүседип турар.

— Кылыр ажыл чок олурбасла-дыр мен. Рецептилер ёзугаар эм белеткээр, оларны келген улуска бээр дээш аап-саап ажыл-ла хөй болдур ийин — деп, эргелекчи чугаазын дооскаш, эм белеткеп эгелей берди. (Чурурита А. Ф. Ивановананың эм белеткеп турары). Антонина Федоровна Ивановананың кадыы ажылдап турар ажи аштакчы Галина Кузьминична Раенкова. Аптека иштининг арыг-силии — оон кызымак ажылының херечизи ол.

Чаа кварталдың ортузунда улуг-улуг соңгаларлыг ийи кажыт бажың бар. Адакы кадында столовая, үстүнде — амыдырал хандырылга комбинады. Мооң кайызы-даа эрткен чылдың төнчүзүнде ажыттынган. Столованың делгем залынга хары үгла бежен ажыг кижи чемненип болур. Столованың делгем чемнер садыр магазин база бар.

Делгем чадалап дараазында каътче үне бээр бис. Ханада азып каан хөй-ле чуруктар бар. Ол дээрге фотографияның мастери Семен Павлович Сиротининиң чурук тыттырып алырынче силерни чалап турары ол. Оон ямзы-бүрү аппараттар-биле долган өөрээлинге улус-ла үзүлбес болур. Аныяк оол биле уруг келгеш, оочурнуң ужунга кээп туруп алдылар. Ол арапттар-биле объективтиг мурнунда бир кырган ирей уруунуң оглу-биле чурукка тыттырарын оралдажып, орта олурбайн, ол-бо талазынче соксаал чок кыйбынайнып олурган оолду оожургадыр дээш бар-ла шаа-биле оралдашкан олур. Семен Павловичиниң кожазында өрээлдерде әр улустуң костюмун болгаш тонун даараар ателье, чүнден хөйленнер аргыыр болгаш хеп септөөр черлер бар. Олардан аңгыда херээженнерниң платьезин даараар.

(Төнчүзү 3-ну арында).

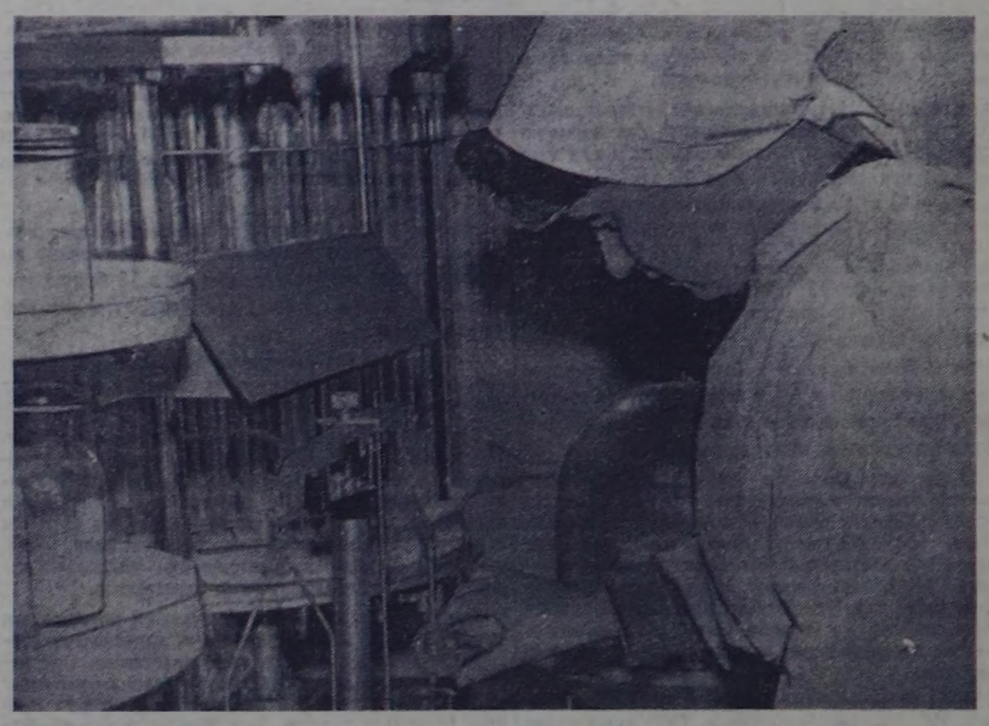

МАЛЧЫННАРДАН МЕДЭЭЛЕР

Чедиишкинниг ужурашкан

Өвүрүнүң «Кызыл тук» колхозунуң Хорумнуг-Ой биле Саглы-Бажының № 1 сарлык фермаларының кижилери ССРЭ-ниң Дээди Советиниң соңгулдазынга чедиишкинниг ужурашкан. Ылаңгыя сарлык кадарчызы Куулар Сарыг-оол малдың баш санын өстүрер дээш күжениишкинниг ажылдаан. 100 сарлыктан 100 быжаны алган.

«Коммунизмче орук», «Торгалыг» колхозтарның саанчылары дүржулга солчуру-биле ол фермаларга чоранаар. Күш-ажылды канчаар организастап, сүт саалдазын кандыг арга-биле көвүдеп турарын ол колхозтуң мурнакчы саанчылары аңаа келген залчыларынга чугаалап бергеннер. Малчын ишчилериниң эң кызымак ажылдап турарының түңнелинде колхоз бүгү орулгазының 60 хуузун сарлык ажылындан ап турар.

Кыргылда эгелээн

«Тыва» совхозтуң Теве-Хая салбырында кыргылда эгелээн. Дөрт хүн дургузунда кыргыкчылар 1210 хойну кыргаан. Кыргаан хой бүрүзүнден 2 кг ажыг дүк алдынган. Монгуш Ким-оол ээлчегде 30 ажыг хойну электри хачы-биле кыргып, өске кыргыкчыларны мурнап турар.

К. Куулар, С. Хеймерек хол хачызы-биле хүнде 16—17 хойну кыргын кааптар. Дүктүң хозаганын барымдаалаар кыргылданың үезин эрттирип болбас.

К. САЯН-ДОРЖУ.

Дөрт коданны...

Каа-Хемде «Бурунгаар» колхозтуң кыргылда агрегады ажылдап киришкен. Эрткен хүннерде дөрт кодан хойну кыргаан. Өөлет Өшкү-Саар хол хачызы-биле хүнде 30, К. Пандзатмаа—22, К. Хойлаарак—20 хойларны кыргып, өскелерден мурнакчы ажылдап турар.

С. ОМЗААР.

ОН ИЙИГИ ЧАС

Кадарчы күш-ажылчы он ийиги часын уткуп турда, бистиң чуртувустуң чүрээ — Москвага партияның XXIII-ку съездизи болуп эрткен. Бүгү совет кижилер ышкаш, съездиниң шиитпирлерин амыдыралга боттандырар деп улуг күзел-биле сүт-бараан фермазының коллективи чаа соруглагарын чугаалажып турда, ол аңаа база киришкен. Чугаа солун болган. Мындыг ажыл-ишчи, эш-хуунуң чугаалары мурнунда база болуп тургулаан. Маңаа базала ынчалганнар—кижи бүрүзү-ле чаа күш-биле ажылдаар, бот-боттарынга дузалажыр, ажылга саат кадар чүүлдер-биле шыңгыы демисежир. Коммунистиг күш-ажылдың фермазы деп бедик атты быжыг тудар. Ынчаар дугурушкаш, тарай берген. Кадарчы бажыңынче далаш чок, оожум, тавыпылап кээп, кыналтап чораш иштинде мынчаар бодаан: «Чаңгыс демниг ажылдазары, бот-боттарынга дузалажыры — ол чугула херек-тир. А эртнен үш айның түңнели кандыг болчуг? Күрүнеге сүт садарының планы күүседтинмейн барган болгай. Чылдагааны чүдел?».

Шынап-ла, чыл эгезинде ферманың коллективи бирги кварталда күрүнеге 26 тонна сүттү садарын хүлээнген. Ажыл-агыйны шын организастап, кижи бүрүзү кызымак ажылдаза-даа, хүлээлге күүседтинмейн барган. Квартал түңнелин үндүрерге, күрүнеге чүгле сес тонна сүт дужаатынган. Үстүнде айтырыг бир дугаарында Тес-Хем районда «Чодураа» колхозтуң Хараал-Тейде бирги сүт-бараан фермазының кадарчызы Чооду Батмарга онаашкан. Чүге дээрге, ол — инек кадарчызы, а ийиде — ында партия бөлүүнүң организачызы. Чылдагааны чүдел? Шак бо дүвүренчиг айтырыг оон сеткилин амыратпайн чораан. Он ийи чыл иштинде ниитиниң малын кадарып келгеш, ындыг берге байдалга таварышпаан. Чүнү көрбээн дээр — малчын кижиниң оруунга таварышыр бүгү бергелерни ол ажып эрткен, аңаа дүмүп бербейн чораан.

Ам чүү болганы ол? Инектерниң одар-белчиирин шын таарыштырып, малдың немелде чемин чоғуур ви-шаанда бербейн келген мен бе? Азы турар нажаазы, чыдар чыдыны багай бе? Эртенинде малын одарладып үндүре бергеш, ол ындыг айтырыгларны бодунга каш удаа салгылаан: эрткен чылдың чымыштыг хүннерин ынчаар бодап иэзрге, сүттүң планы күүседтинмейн барганынга базала харыы бербээн. Чүге дээрге ол кадарган малын эки ажаап, чайгы үеде серинн оттуг тайгаларга, эзимнерге, суглуг шынаапарга кадарып келген. Чыккылама соокту кышкы үеде малга немелде чемнер—нукуруза силозум, сигенни, белеткеп алганы савакны каап бээр, хырнындан черле аштатпаан. Инектиң сүдү — дылында дээр болгай. Кадарчы ону эки билир. Ынчангаш инектерни ажаап, кадарып, эки чемгерилдээ келгени ол. Оон умун хайгаралында инектери кышты хүр ашкан, деңгел-нүүн-даа ышкынмаан.

Ажылдың организастыг чоруун, кижи бүрүзүнүң хамаарышкан ажылынга киржилгезин хынап, фермада коммунистерни, комсомолчуларны ажылче эвилелдеп башкарарын ол партийжи хүлээлгези кылдыр көрүп чоруур. Ынчангаш хуралдарны эрттирип, аңаа амыдыралчы айтырыгларны чугаалажып келген. Ферманың ажыл-ижининг болгаш бодунуң удуртуп турары партия бөлүүнүң дугайын Чооду Намчакович Батмар мынчаар чугаалап турар: «Саанчыларның культурлуг амыдыралы эки. Бажыңнарны Ильичиниң лампочкалары чырыдып турар. Саанчы, кадарчы бүрүзүнүң бажыңнарында радиоприёмниктер бар. Бажыңнар шупту печкалыг, чугайлыг. Үзүлүп булукчувус доктаамал ажылдап турар. Чугула херек бараннарны автолавкадан, а өске үүрмек херегледерни — учётчик Севильбаа Маны эргеленчилээн бодувустуң садыывыстан садып ап турар бис. Ажылдың бүдүрүмчүлүүнүң талазы-биле четпестер бар. Ферма үр чылда туруп келген болза-даа, механизастаттынмаан. Мында чүгле чемни ылбырады хайындырып бээр черни тургускан. Өске ажылдарны хөл-биле кылыр. Механизация дугайында айтырыгны үргүлүчү чугаалап келген бис. Аазаашкын түңнел чок артып турар. Бо хүннерде байдалывыс мындыг: чүс инектен тозан быжаа алыр хүлээлгелиг бис. Малга чиртир сиген-ширбиилиивис четчир, харын-даа ам-даа артып каар боор. Мен чүгле инек кадарчызы эвес, а фермада партия бөлүүнүң организачызы кижи болганымда, ол ажылдарны хынаары, ачызынга чедирери меңээ онаажып турар. Партияның XXIII-ку съездизиниң шиитпирлерин амыдыралга боттандырар дээш ажылдавры—ам ноя соруглавыс ол...»

Коммунист Чооду Батмар бодунуң мурнунга бир-ле сорулганы салып алган, ону күүседир дээш кижилер, коллектив-биле сүмележип чоруур. Ынчангаш ажылды шын башкарып, фермада коммунистерниң болгаш комсомолчуларның ажылын үргүлүчү хынап, ажылга саат кадар, ажыл шагы үзэр кижилер-биле шыңгыы чугаалажыышкын соонда чамдык чедиишкин чедип алдынган.

Бо чылдың бирги кварталының планы чүге күүседтинмээнин кижилер-биле ол чугаалажып, сүмележип турар. Ол мындыг болган: чыл эгезинде Хараал-Тей сүт-бараан фермазының коллективи бирги кварталда күрүнеге сүт садарының талазы-биле бедик хүлээлгени эп, ону хуусаа бетинде күүседирин аазааннар. Аазаашкын түңнелди көргүспээн. Үстүнде салдынган айтырыгга харыыны ам берээн: бо кыжын фермага 180 саар инек, 10 саанчы турар ужурлуг турган. Саазын кырынга ынчаар бижиттине-даа берген. А хевен кырында фермага 120 инек кыштаан. Бир саанчыга он бөш инек онаашкан. Өске фермадан келир ужурлуг 60 инек бо хүнге чедир фермада санаттынмайн турар. Ол 60 инектен саап алыр ужурлуг сүттү үстүнде 120 инектиң сүдүнге катнаш, саанчылар бирги кварталда күрүнеге 26 тонна сүттү садарын хүлээнип алганнары-даа ол. Мындыг байдалга таварышкаш, ферманың кежигүннери хүлээлгезин күүсетпейн барган. Бирээде ындыг. А ийиде, база бир чылдагаан бар. Чүл дээрге, инектиң быжаалаашкыны озалдаан. Кыштыг өттүр саанчы бүрүзү он беш инектериниң чүгле дөрт-бешин саап турган. Инектер февраль айның төнчүзүнде төрүп эгелээш шоолуг сүт бербейн барган. Бо талазы-биле буруу — малды тарып боозадырының талазы-биле тускай эртемниг Данияа Маа-Сүүге онаажыр. Ол ышкаш, колхозтуң удуртур ажылдакчылары болгаш ында кол зоотехник Чооду бе бүтүге база буруулуглар.

Бо ийиги кварталдың эгезинде ол фермага саазын кырынга санаттынып ыштаан алдан саар инекти өске фермадан экиээр. Ол ышкаш ийи саанчы база немежир. Эрткен частырыгны натаптаваас дээш харааал-тейжилер ажылды улам эки организастап, бо чылын инек, быжаа намааларының капитал септелгезин чорудар, фермага бодуун механизацияны кылыр. Фермада бүгү бар инектен 0,18 центнер түлөнди дүктү чыгаш, күрүнеге думаар. Партияның XXIII съездизиниң шиитпирлерин амыдыралга боттандырбышаан, коммунистиг күш-ажылдың фермазының кежигүннери деп бедик адын оскунмас күзел-биле колхозы Улуг-Кузегиниң саанчыларын социалистиг чаршыга олар кыйгырып алган ажылдап турарлар.

Ш. ДОРЖУ.

Аныяк кадарчы

Шынап-ла, улустуң чугаалажыры ышкаш Ооржак Доржу «чыткан хой тургуспас, чүүгүт сиген сый баспас» дижири ышкаш бүдүштүт. Артык-үлүү чугаага хөнүү чок. Бичии Ооржак эзер дергизиндеш тутунуптар апарган-ла алазынга дузалажып, оон байлак дуржулгазын киржээгейлиг көрүп, чоорту өөренип ап тораан. Оон хары ам чээрби иштинде Ол совхозтуң малчыннарының эң «хеймери». Аныяк оол адазының соон салгаан.

Оолдуң адазы бир чылын бодунуң чүткүлдүг күш-ажылы-биле Кызылга Наадымга баар эргени чаалап алган.

— Мен наадымнаар апардым, оглум. Хоивусту карак албайн кадарып турар сеп — деп, оглунга ол чагаан.

— Сагыш човава, ачай. Эки наадымнаар кел харын.

— Ол хаваан чок чүве шыдар ийикпе, ону чагаан чоор сеп — деп, оолдуң иези үзе киргеш:

— Хоочу-хораалыг кижи болгай сен, харын ол чораан далашпайн эмнинге кирип алган болзунза — дээн.

Чылдар эртип турган. Оолдуң адазы пенсиняже үнер апарган. Бир кежээ чыгаып кээп:

— Хойну канчаарыл, дужаар бе? — деп, хоочун кадарчы өг иштинге айтырыг салган.

— Чок, ачай, дужаавас, олар мени таныыр, оларга мен эргелиг ээ апарган мен, дирекция чери-биле чугаалашкаш, хойну мен хүлээп алыйн.

— Шынап-ла, каш-каш он чылдар иштинде кадарып, кадагалап келген малын өске кижээ берип каарга та канчаар кадарып каарын чүве, оглуң шыдаар-ла болгай, чугаалашсада чүл — деп, оолдуң иези оглун деткип чугаалаан...

Адазы оглунга дазагалзавааи-даа. Ол адазының хөөн баштаар черден хүлээп алгаш, чингине кадарчы хүлээлгеже кирипкен. Оон кадарчы болуп ажылдап эгелээни 1958 чыл аяа уттундурбас болуп артып калган. Ол чылдан эгелээш Ооржак Доғусович Доржу — Таңды районнуң «Межегей» совхозунуң хойжузу болуп ажылдап турар.

Доржу чыл-чылда Төрээн чуртунга хөй малды өстүрүп, мал ажылынган хөй продукцияны берип келген. Ырады корбейн, чоонку ийи чылларның түңнелдерин көргүзерге, кадарчының көргүзүү оон күш-ажылга кызымаан бадыткап турар.

Эрткен чылын Ооржак Доғусович Доржу чүс хойга онаштыр чүс хураган, хойдан-на 1600 грамм дүк алыр хүлээлге ап, ол хүлээлгезин ажыр күүседкеш, немелде толевирге ийи хураган-биле шаңнаткан. Бо чылын кадарчы база төрүүр чүс хойга онаштыр чүс хураган алыр хүлээлгелиг. Оон кадарында 449 төрүүр хөй бар, ол хоюндан 462 хураганны менди канталап алган. Бир хойдан 2600 грамм дүк алыр хүлээлгелиг.

Эрткен чылын малчынның чүткүлдүг күш-ажылын үнелеп көргеш, партияның Таңды райкому болгаш район Советиниң күүсекчи комитединиң хүндүлүг бижик-биле шаңнаан.

Аныяк кадарчы Ооржак Доржу бодунуң чүткүлдүг күш-ажылы-биле СЭКП-ниң XXIII съездизиниң салган сорулгаларын үдуртулга болдургаш, болунуп алган социалистиг хүлээлгезин алдарлыы-биле күүседир дээрзинге чигзинниг турбас.

ЧУРУКТА: совхозтуң кадарчызы Ооржак Доржу.

А. СОДУНАМ.

Фото авторнуу.

Өредилге чылының төнчүзүне холбаштыр

АДА-ИЕ КОММУНИСТЕР

Коммунизм тургузукчузу чаа кижини өредип кижизидерине школа-биле чергелештир хөйнити, ада-не, эң ылаңгыя ада-не болгаш аңаа-даа коммунистер улуг рольду ойнаар. Улуг-Хемниң Булуң-Терек сес чыл школазының өредилге-кижизидилге ажылы кайдыг түңнеддиг болганын маңаа көрзөли. Ада-не коммунистерниң уруглар кижизидилгезинге киржилгеан кандыг болганын?

365 өренирчи дараазының класкыче шилчээн. 44 өренирчи катап олурган, күскү шылгалдага артканнар. 62 кижи 4—5-ке, беш өренирчи кончуг эки өренген. 1 «а», 1 «б», 6 «а», 6 «б», 8 «а», 8 «б», 3 «б» класстарның өредилгези эки боон, түс-түс эртемнер башкыларындан физика башкызы Меңниг-оол, орус дыл башкызы Табылаева уругларга быжыг билигни бериш шыдаавинар. Ол шыкаш мурнакчы ада-иелерни айтыры чугула. Коммунист эш Хүргүл-оолдуң 3—8 класстарда дөрт уруглары өредилге чылын чедиишкинниг дооскан. Ол шыкаш коммунист эш Байлактың үш уруу эки өренген. Ынчалзада ажы-төлүң өредилгезин чүгле школаның херээ дээр хөнүүг коммунист ада-иелерни чок деп болбас. Оларның чижээнге, эштер Даваа-Самбуу, Өргежик, Шарапии, Комбу дээш өскелерин-даа хомаарыштырып болур. Даваа-Самбуу, Өргежик оларның ооллары школазын шуут каггап.

Школада өредилге-кижизидилгелиг ажылдарга боттуг дуза чедирер үжүдүг тургаш, ада-не комитеди кандыг-даа ажыл чорутпаан. Харын ооң кежигүнери безин боттары үлегер чок чорүүн көргүзүп келгеннер. Уруглар кижизидилгезинге коммунистерниң харысалгазын өбедидери чугула.

О. ХАЛБЫШ-ООЛ.

Күш-культура башкызы

Коммунистиг кижизидилгениң чарыдбас кезээ—күш-культура болур. Хову-Аксының 8 чыл школазывда күш-культураның өредилге-кижизидилгелиг ажылдары болгаш спорт-массалыг хемчеглер бедик деңнелде тургустуганын демдеглээрп өөрүнүг. Ол дээрге школаның күш-культура башкызы Федор Михайлович Малютиннің чүткүдүг чорувүн база класстан дашкаар ажылдарының түңнели болур.

Аныяк башкывың 5—8 класстарга күш-культура башкыларашкынының түңнели эки, өренирчилериң чартык кезии 4—5 демдектерлиг чылды дооскан. Чылдың үелериниң аайы-биле кичээлдерни залга, стадионга, катокка, бойдус чурумалдыг шөлдерге солуп болгаш спортчу хайнығышкын-биле эрттирип келген. Эш Малютин уругларның спортчу формалыг келиришкин чедип алган. Кышкы сезонну хаары болгаш чайгы спортчу сезонну ажыдары дээш күш-культураның түскай байырлалдары 2 удаа эрткен.

Күш-культура башкызы класстан дашкаар хөй-хөй ажылдарны чоруткан. Спорттуң бүгү хевирлериниң талазы-биле школаның чемпиону деп аттарны тургускаш, ону чедип алыры-биле өредилге-кижизидилгелиг хемчеглерни алган. Ооң баштайгы эки спортчулары башкызынга дузалап, инструкторлар, тренерлер апартан. Бистиң школада спорт аң-не массалыг.

Хову-Аксы 8 чыл школазының спортчулары район маргылдааларынга хаак болгаш коньки-биле ийиги черии, чиик атлетикага бирги черии ап, шилчиир ыыпелдиң эдилекчилери болган. Аныяк башкы Фёдор Михайлович маңаа үлүүн киирген.

Сескн классчы Улатова коньки талазы-биле өренирчилериң республика чемпиону, Ковалев—хаак талазы-биле район чемпиону, чедиги классчы Ольга Литецкая 100 метр черге 13,6 секундада келгеш, республика чемпиону болган. Оларны башкызы өредип, маргылдаалларга боду баштап киирип чораан.

Школада туристиг ажылдарга аш Малютин база кол рольду ойнап турар. Чаңчыл болган 9 дуза-даа хамаарыштырып болур. Даваа-Самбуу, Өргежик, Шарапии, Комбу дээш өскелерин-даа хомаарыштырып болур. Даваа-Самбуу, Өргежик оларның ооллары школазын шуут каггап.

Школада өредилге-кижизидилгелиг ажылдарга боттуг дуза чедирер үжүдүг тургаш, ада-не комитеди кандыг-даа ажыл чорутпаан. Харын ооң кежигүнери безин боттары үлегер чок чорүүн көргүзүп келгеннер. Уруглар кижизидилгезинге коммунистерниң харысалгазын өбедидери чугула.

О. ХАЛБЫШ-ООЛ.

Ыяш диликчилериниң тергиини

Ажылчыннар чевирип келген машина доктаай бээрге, кымны мурнай Чырган-оол дүшкеш, ыяш дилер цехче хере-хере базыпты. Ярдаа бөлбаанда Чыртан-оол дилер ыяштарын белетней берди, соонда келген эштери саадавайн ажылче кирипткилер. Эртенги сөөнниниң ыртымын пилорамаларның нүштүг даажы өттурупту. Наш минута эртенде шала рейказының баштайгы белүүн Чыртан-оол белен продукция аразынче салыпты.

Ыяш заводунуң мастери Лидия Ананьевна Паниратъева келгеш, дилдинген рейкаларның шынарын хынап көргеш, сетиил ханып чугаалады: «Эки-дир!». Девискээрде бүтү улус ажылче шулуудап кирипкенде, мастер-биле беседалажыр аргалыг белдувус.

Эш Паниратъева чугаалап тур:

— Ыяш дилер цех бирги черии ап-тыр. Бригадири—Берлов. Май айда өө цех ниитизи-биле 10042 рубльдиг тудуг материалдарын бээр планныг тургаш, 12478 рубльдиң белен продукциязын берип, аңаалгазын чедиишкинниг күүсетпиннер. Цехте 32 кижи ажылдап турар, олар шуптузу кемза кызымак улус. Эш Берлов бодуу-даа, хөөчүн пилорамщик Михаил Аранчаа-даа эки-ле-дир. Ынчалза-даа дээрелерниң дээрези—бистиң шойбанывыс—Чыртан-оол болгай. Чыртан-оол Самбалавеич Оюн—ховар дээш будунчулуг, ашыя окпелеевес, дыңмангыр кижи.

Шынап-ла кемза кижиниң кыяажы дүргеи деңердээн! Чайгын ажылдап турган улус пилорамаиы бичии демтаадып, соодуп турар аразымда Чыртан-оол-биле чугаалаштывыс:

— Ыяш дилериниң таарымчалыг үези болгай. Хүнде 18—20 кубометрни дилип тур бис. Нормазы—15. Чудуктар эки келзе, ийи-даа нормаиы күүседип болур бис—дээш, ол база-ла хамыкты мурнай ажылдап кирипти.

Ыяш дилер цех майның планным 124,2 хуу күүсеткеи. Оларның иштинде эш Чыртан-оолдуң ажылдап турары пилорамага шала рейказы, брустар болгаш чазаныр цехке хереглээр фасонныг брустар дилдирер. Олар бө чылын 500 дөрбелчин метр шала рейказы болгаш 40000 погон-метр дилген брустарны бээр дээп хүлээгелиг ажылдап турарлар.

Чыртан-оол Самбалавеич — мастер чүүл кылзым дээрии, ону ыяавыла күүседир. Кижилер чаше-даа дамей ажылдап турза, оларның иштинден дээрелер черее тыптыр. Чыртан-оол—ыяш диличилериниң тергиини.

К. ОЮН.

БОТ-ОРУЛГА-ЧАРЫЛГА БОЛГАШ ЭКОНОМИКТИГ ИДИГ БЕРИИШКИНИ

Бот-орулга-чарылга дээрге социалистиг ажыл-агыйны планныг чорударының болгаш удуртурунуң аргазы болур. Ол болза камналганың чурумун сагып боттандырар, бүдүрүлгенің ажыл-чорудулгазының чарыгдаалдарын болгаш түңнелдерин деңнеп санаар, бүдүрүлгенің орулгалыг болурун чедип алыр арганы бээр. Бот-орулга-чарылганың чугаажок чугула негелдеэи болза материалдыг болгаш акша түүлдерии шыңгызы-биле учёттап саналары болгаш контрольдаары болур.

Экономиктиг категория болур бот-орулга-чарылга болза социалистиг ниитилелдиң ниитиин-биле болгаш аңгы-аңгы бүдүрүлгелериниң аразында харылзаалыг, керээ ёзугаар ажылдаарынга үңдезилээн, ажылагый талазы-биле бот-тускайлаң бүдүрүлгелериниң аразында, мнчаарга чаңгыс бүдүрүлгениң иштинге — цехтериин, участоктарның болгаш өскелериин-даа аразында харылзаалы плергейлеп турар.

Бот-орулга-чарылганың кол принциптери: бүдүрүлгелериниң ажылагый чорудулгазының талазы-биле бот-тускайлаң болзуру, материал талазы-биле харысалгалалы, материал талазы-биле сонуургалдыы, рубль-биле контрольдаары болур.

Улус ажыл-агыйның хөгжүдеиинде ам бар болуп турар четпестер болза бүдүрүлгенің аажок улуг өзүп турарының хемчээлиниң болгаш планнаашкынының, ажыл-агыйны эргелээриниң, материалдыг идиг бериишкин системазының аразында дүүшпес байдалдың харааимда турун келген дээрии СЭКП-ниң XXIII съездиниинің беш чыл планының талазы-биле Директивалларында демдеглеп турар. Бүдүрүлгелерниң инициативазынга шаптык кадып, оларның эргелерии кызыгаарлап, харысалгазын кудуладып турган түүл бар. Бүдүрүлгелер аразында бот-орулга-чарылга харылзаалары черле ынчаш аңаа бир ёзу барымдаалаан болуп тургулаан.

Чедп чыл планының чылдарында Тываның үлетпүрүнүң, транспортунуң болгаш тудуунуң хемчээлн дыка улгатхан. Ол чылдарның дургузунда ниити продукция бүдүрелриниң планы күүсеттингеи, пландан ажыр 7,7 миллион рубльдиң продукциязын бүдүрүп үндүрген, бүдүрүлге фондулары 8 катап көвүдээн. Ооң-биле кады СЭКП ТК-ның сентябрь Пленумунуң айыткан четпестери бистиң республиканың үлетпүрүнүн хөгжүлдезиниге база турулаан. Чаа күүлер оожум шиңгээттинии турар, чамдык бүдүрүлгелерде дериглелерии багай ажылган, техника талазы-биле эргижирээн болгаш куду шынарлыг продукцияны бүдүрүп турар түүл база бар, продукцияның чамдык хевирлерии бүдүрелриниң планы күүсеттинмээн, ажыл шагын чидирер чоруктар амдаа хөй.

Республиканың алды хире бүдүрүлгелери 600 муң рубльдин ялы-бүрү продукциязыи чедир бөрбээн дээрии партииның область конференциязынга демдеглеп турган. Амгы үеде республиканың чүгле тудугларында безин 4 миллион ажыг рубльдиг дериглелери ажык бербейн, аңаа чыткылап турар. Камналганың чурумун үреп турары, ажыл-агыйжы эвес чорук, керээ талазы-биле хүлээлгелерии сагывайн турары бүдүрүлгелериниң дыка үр үеде ажылдаавайн туруп алырынга, чамдык бүдүрүлгелериниң дески эвес ажылдаарынга болгаш кираажалыг болу бээрииге чедирип турар.

Бот-орулга-чарылганы быжыглаары дээрге бүдүрүлгеге экономиктиг идиг бериишкиниерии бүгү хемчеглер-биле ажыглаары болгаш бүдүрүлгелериниң ажыл-агыи талазы-биле бот-тускайлаң болурун база ниинциативазын калбартыр дээни ол-дур. Бүдүрүлгеге идиг бериишкинииниң

Юрий КЮНЗЕГЕШ

БАГЫРНЫҢ ХЫЛЫЖЫ

Багырыктан тывылган хылыштың хыныда «Күдүк атым Багыр» деп бижип каан болган.

(Солуудан).

—«Күдүк атым Багыр» дээн-ие чүве-дир — деп,
Күзүңгүлей чайбаар туржук, даттыг хында
Элдеп чажыт, хажыр бөдүүн ужуктерлиг
Енисейниң эрги бижиин номчуп ордун.
Төөгүнүң читпес изин, чыктыг үнүн
Дөөлей-даа чүрүп, бижип шыдавас бол,
Сагыжымга ыыдыг бодал кире дүштү.
Сарыг шаттар караам орта көстүп келди.
Маадыр эриин шатта чыдар ужуру чүл?
Аттиланың хартаачылаан гунпары кээп.
Балдыларын арны бөөрге шыдапшаан бе.
Азы оңу Караты-Хаан базып каан бе?
Чыңгыс-Хаанның шерии-биле меелидепкеш,
Чикке аъды будүрээштиң эндепкен бе.
«Бөжин иезер, дөңүзээр» дээш чаалай келген
Маичжурларның кестиг оъгу кезүргеткен бе?
Амыр-Санаа, Шыдырааның отоктарын
Аърга-дашче чыгаа кээрге, чүрээ чарлып,
Чөнүл сатказ өскерликчи кедеп келгеш,
Шокар сыптыг бижээ-биле бөлүглаан бе?
Хамык ужур инда эвес. Багыр дириг!
Ханы төктүп, өлүп чыткан маадырны
Хүндүткээн чов ооң адын мөңгежиндир.
Күзүңгүлүг хылыш орта муздурлап каан.
Тынныында-ла демнеежин, күзел чораан
Дываажанын Багыр-күдүк тыпсын дээштин.
Арадчаалар аъды биле седемезин.
Аъжым-чемин кожа салып орнукшуткан.
Аштырган бе, типлээн бе деп айтырбас мен.
Өжээнешкен дайзынларын дамдыкташтын.
Алыс чүрттүң бедиин орта бажын салып,
Өлүртее-даа, шүүлген-дир деп бадытпаар мен.

2.

Чылгы сүрүг аскыр өөрү—хову сыңнаг.
Чычыы, торгу будээттингеп чыргалдылар
Чаглыг эътке карып орар, а хөделдери
Чаргаш болгаш хедеп кедер. божа ижер.
Кокай чинкеп кулун ужун хөлемиктиң
Холун. будун саактап каар, караан дежер.
Кожайынга бөргүн үштүп мөгейбээн дээш.
Хойга торгаар, чаагыдыва шаагайтаар.
Азының бурунгузу—кара тамы
Айның, хүннүң чырыы четпес дүмбей дүн дег:
Адан четкен огбем прей көжүп-дужуп,
Аяк, хемден бойга хонаш сурап чоруур.
Сактырымга, согур кижи чедип алган
Самдар оолак колданыр дээп арган холуп
Салгакчылы менче сүнүп, аштан-чуттан
Чарып ал деп дилээнаг-даа кыныын келди.
Ынчалза-даа халдакчылар шоглай бээрге,
Ынак чүрттүң амы-тыны кесте кээрге,
Чаалыг шөлче үнүнер деп кыйгы дыңнаш,
Самдар мен деп ядыы кижи чылдактаваан.
Байның малын ачылаңып эзертеңгеш.
Ыргай чазын чеңсетленип догеримгеш.
Багыр маадыр шеринге кээп каттышкан боор —
Ынак чүрту чүден артык эргим турган.

3.

Каш чүе чылдар шүүрганнап эрте берген.
Баарыктың инек-дажы улчукеа-даа.
Катап база Багыр-күдүк дирилген дег
Маадырның адын даарта чону дыңнаар.
Кирбей салдыг эртемдениңиң холунда кан
Хинчек тарыңар хайлыг меэн эвес дээр мен.
Хилээинче шүргүн кирген шынагайның
Кичээндирер камгалалдың чепээ дээр мен.
— Аа бокталл, селемеең!—диген соонда
Айтырыглар оорган-моортан эндерилди.
— Антардан ооң хүнээп алган чепээ боор — деп.
Авыраш оол этенгенаңг сонуургады.
— Адазының белээ болган эвес ирги?
— Арыг кан бе?
— Хаак бажы кыргын көрээ,
Кайы хире чидиг ирги!
— Анчымның, ойт!
— А-дыр, оолдар, башкы боду чугаалаалың.
— Дамаскага таптап кылган кан боор, оолдар.
Киевтен бо дег хылыш тыпкан бис.— дээн
Тайылбырлы дыңнап ора элдепсинимм:
«Кижи кайгаар — чиктиг төөгү тургулаар-дыр».
— Тыва чонуң төөгүзүвде шак бо хылыш
Тывызык дег амдыгында боажызы чок...
Он беш харлыг оолдар черле ындыг болгай—
Оңу дыңнаап артемденип үглеп келди.
— Ол ла болгай, диведим бе! Улуг болгаш
Оңза-солуп ажыдыышкын кылдыыс — деп.
Өөрүнери хүлер хүреп өөрүндеп
Өскелимээр хылбан ак оол хөөредп.
Кырлаң хаайлыг оолак оңу кочулады:
— Күжүрүү-даа!
Хылбаң ак оол арны кылып, ыыт чок бааты.
— Күзелиңге четкен-дир сеп...
— Хүнзедир-ле мактанып кээр ыыдыг ар боор...
Сөөм туржук, ылыг черинң сиимн, порун
Согедектээш кааып, сүүрүп, омаштап кээр
Оолдарның үш чыл чыгыы ажылының
Олчазы-дыр — сонуургавас кижи кым боор!
Айтырар-даа, мөргүжар-даа, олар инда
Аажок өөрүп, шүүгап турлар. А мен ында
Шүглүп чораан бурунгуының адын адап.
Шүдүүм бижин, арай кедээр олуру мен.
Иешктеп каан салы дырбыл, караа сыгыр
Прези дег арны додаап колхозчу ор
Кашпал, шакпын Улуг-Хемниң эрнин дургаар
Каргыраалап чеҗип келген чаимда тур.
А чылгычының амыраа кыс хүлүмүүреп,
Археологтар арааның чаңнап олур.
Ашкан хүнүң хереллиге кылаңайның.
Автофургон машчынарже халдып бар чор.
Хопуяа бе, Чимий оол бе — аяс дээрде
Хомустаан дег самолётче өрү көрдүм.
Асбесте инженериниң маңнаан душтуу
Агаар-биле бөргү чедеер чадавас боор.
Бодалымга дедиелгелер чуруттунду:
Аккыр кидис, халбаң бөрттүг амырак кыс
Аңмының адаанын ап, тулчуп чорван
Бора-Шээлей болу берген ышкаш болду.
Айылашкан акта сүрүүн хавыргылап.
Аас-кежиин алган чораан чылгычывыс
Чолу дээштиң соңчүл кирген бурунгум боон.
Чоорту хүүлгаш, дайгыргылаан ышкаш болду.
Заар түрлүг, күдер бөттүг экер маадыр
Курайлашкан түме шериг бөөтап алган.
Эзелгизин кыргыредыр тепсеиишаан.
Куштелдырып чорун чыткан ышкаш болду.
Оон соонган чедээш өңнүг түкчугаштар—
Отоктарның дассыңнары хөлбеңээн дег.
Сыра чаның киржинде шыргайланган
Сыйда октар сылашкан дег кыныын келди.
Бардамнаштың халдап келген эзергекти
Багыр маадыр дошкун чаага сөгүртккештин.
Хылыш бистиг селемеңи олча кылдыр
Хынаап турда, калы тургаи ышкаш болдум.

1966 ч. февраль — май.

[1] Маадыр адым Багыр
[2] Кожуун, шериг кезээ
[3] туктар

Бистиң номчукчувустуң фотозу

ССРЭ-ниң Дээди Совединге соңгулда хунуиге нуш-ажылчы болентиг ужурамыр дээш социалистиг чарышко алган хүлээлгезин Тожу райвинуң «Май 1» недээ ажыл-агый артелинде магазин эргелекчизи Дамдын-Сурун Долгар чедишиннинг боттандырган. Май айда 6000 рубльдиң бараанын ажылчы чонга садар тургаш, 7000 рубль кылдыр күүсөткен.

Долгар бо магазинге ажылдаандан бээр үш чыл болган, бо арада бараан саарылгазының планын үргүлүү амыр күүсөдип келген. Чонның садыг хандырылгазын эниилдер дээш бүтү хемчегларни эп, бараанларны колхозчуларның чагыгларын ёзугаар эккеп турар. Чонның хандырылгазы дээш кызымаа ажылдап турар садыгжыны дайпе баштаар чери наш удаа мактап шаңнаан.

ЧУРУКТА: Эш Д. С. Долгар амыл үезинде.

Фото К. ДОРЖУНУУ.

ХУВААНАК

Атеистиг темага

Энир чылын танышырым бир кырганның аалынга чордум. Уруу аарый берген, ынчангаш мени кээп көрүп көр деп дилээн кижи. Шаандакызынга бодаарга, кырганның чуртган ораны тас-ла чорду. Ооң шаанда канчаар түренги чурттап чораанын дыңнаан кижи мен. Ынчалза-даа ашактың шугаанында, бодаларынга элдеп-чиктиг чүүлдер бар болду. «Кижилерниң электен өлүр чоруун болдурбайн баарын ачылер ам-даа шылавайн турар. Аныяк үүле өлбес болза яки-дир ийин. Чүгле кырын өлүр кижилер бистe ховар болуп турар. Мен ам өлүрүн уткаш, аныяксырым дам барган кижи мен» деп чугаалап орду.

«Сагыш ышкаш чүве болза. Саглы ышкаш хову болза» деп үлегер чугаа ышкаш, кижилериин күзелн кажан-даа хамчас. ел үдүм-на сайзырап бар чыдар. Күзел хана бээр болза, сайзырал үдам бурунгаарлаар чаа күзел төрүттүнер. Октаргай делгемнин шинчилеп, ынаар ужудушкунну кылып турарывыс—күзелдин, эртемнин, техникамн, бистин амгы сайзыралывыстың күжү-дур. Бистин амыдыралывыс яки болган түдүн-на, сеткил-сагыш үдам яки болур болза яки. Ол бистин күзелливис. Чамдык кижилер бир янзы күзелдин күжүнге шыдашпайн, аргаларны кылып, келир үезин баш бурунгаар билирин кызыда бергилээр. Шак ынчаар орадыжыр чоруктар шаг-шаандан тура туруп келген. Амгы үеде бо талазы-биле шын тайылбырны, шинчилрин биске чүгле эртем бээр үзүрин билир апарган бис.

Кырганның бажыңының бир өрээлинде алды хире кижи элээн хөй, борбак даштар үзүп, ыдай бээр каап ораар.

— Ам силер салып көргерем, кырган, бис салырывыска чүвениң аяны арай хөомай-даа ышкаш чоор— дигеш, бир аныяк ер кырганче ол борбак даштарын сунду.

— Бо болза хуваанак деп чүведир ийин, эмчи. Шаандан туре улустуң салып чораан аргазы-дыр. Мен сени оглум ышкаш болзар кижи-ле болгай мен, сенээ-даа сүмелерни кадып чораан мен. Авың сени эмчи болзун дээш дыка-ла кызып чораан болдур ийин. «Оглумга акша чоруулайн» дээш ынаан базаарлаан, акшазын шупту сенче шилгидиптер турзу. Сенээ ачызы улуг болду. Бо борбак даштарны дертен бир хемден чыгган, ынчангаш саны дертен бир. Маңаа чамдыкта бүтүрей-даа бээр кижи мен. «Оглум ол черни доозар бе, яки өөренип турар бе» дээш сээн дутайында аван менээ хуваанактадып ап тургаи кижи. Сени салырга оруун ажык, адак-бышкаан чиик, алban черн ажык боор кижи чораан сен. Ол-дур, шыпы. Сен эмчи болу берген, ажы-төлдүг апарган, яки ажылдап, чүртган чоруурун ол-дур. Бо ашактың кадарын турган ынаанден бир инек читкен. Ооң тыпкыр, тывылбазын салдырар деп турар кижи эвес бе бо—дээш, С-че кырган көре-дир.

— Салып көрүнер харын, кырган. Ынчалза-даа инектиң чиде бергени хуваанакта эвес болгай аан — деп, кырганны арай дээп каалтым.

— Чаа, биминиде ышкаш мени тоовас хевээр-дир сен, але. Каңчаар хуваанактаарымны көр харын, оон түнелин сөөлүнде көре бээр сен—дээш, кырганым ол борбак даштарын коп-адыштап алгаш, хаванга даарткеш, караан имиртнп олуруп-олуруп, ангы-ангы кылдыр үзүп, салып эгелей берип.

«Кырганга удур чүве чугаалаандаа хөрээ чок-тур. Мону чүвениң ужурун билир кылдыр тайылбырлаар болза хорадаар болгай аан бо. Бодаа аныяк аштернин кончуун аа. Шын-на сеткили-биле орта бүзүреп орар. Боларга харын чүве ужурун чугаалаза яки» деп иштимде боданыл, көрүп тур мен.

— Көрдүң бе, тос баштыг хуваанак-дыр. Ону көрген-даа хөрээ чок, дораан тыпты бээр инек-тир—дээш, хуваанак салган ирей С-че көргеш, менче хүдүмзүруп кагды. «Душ-даа, тавырыла-даа болгай-ла. Инектин тыптыр, тывылбазын дилеп тургашла болур ыйнаан» деп боданыдым. Сти көөрүмге амыралны кончуг, сеткил-сагыжы ажыл берген хевирлиг олур.

Шаандакымын шак чыыдыг чанчылдары амгы үеде-даа чамдык улустуң үзаан-сарыынын (психиказын) кодуруп-даа, базып-даа турар.

Төлге салдырган С менче көргеш:

— Бо эмчи уругну янек аарыынаан аараан деп турар-тур. Эмчиге чыттырып эмнээр болза яки диди. Эттинер бе, кандыг-дыр база хуваанактап көргерем, кырган—деп дилей-тир.

«Душ болуп, яки кылыр душсе, амыраар-ла ыйнаан бо» деп бодаам.

— Салып көрүнерем, харын, — деп кырганнан диледим. Ол менче хүлүмзүрүп аарак, арай кайгаан хевирлиг көре-дир.

— Эмчи-даа кижиге моңу билип алыры артык эвес болдур ийин — дээш, менче караан бастыы.

Даштарын үзүп салырга, үстүкү одуругга солагай талазында 2, ортузунда чангыс, оң талазында база ийин даштар хүштүг он.

— Муңгаш, муңгаш! Кандазай чоор ой?!—дээш, база-ла уламчылай берди он. Оон көзек одургаш:—Чүрээ ийин болуп турар база элдеп аа!—диндир. Ашактың хевир, шырайын көрүп турарымга, сагыш-сеткилим хөнүү баксыраан хевирлиг.

— Хей-дир — дээш, даштарын ынай иткилепкеш, ланзазынга таакпы диге берди.

Мен ыыт чок, билбээн кижи боон бырны, шинтпирин биске чүгле эртем бээр үзүрин билир апарган бис.

Кырганның бажыңының бир өрээлинде алды хире кижи элээн хөй, борбак даштар үзүп, ыдай бээр каап ораар.

— Ам силер салып көргерем, кырган, бис салырывыска чүвениң аяны арай хөомай-даа ышкаш чоор— дигеш, бир аныяк ер кырганче ол борбак даштарын сунду.

— Бо болза хуваанак деп чүведир ийин, эмчи. Шаандан туре улустуң салып чораан аргазы-дыр. Мен сени оглум ышкаш болзар кижи-ле болгай мен, сенээ-даа сүмелерни кадып чораан мен. Авың сени эмчи болзун дээш дыка-ла кызып чораан болдур ийин. «Оглумга акша чоруулайн» дээш ынаан базаарлаан, акшазын шупту сенче шилгидиптер турзу. Сенээ ачызы улуг болду. Бо борбак даштарны дертен бир хемден чыгган, ынчангаш саны дертен бир. Маңаа чамдыкта бүтүрей-даа бээр кижи мен. «Оглум ол черни доозар бе, яки өөренип турар бе» дээш сээн дутайында аван менээ хуваанактадып ап тургаи кижи. Сени салырга оруун ажык, адак-бышкаан чиик, алban черн ажык боор кижи чораан сен. Ол-дур, шыпы. Сен эмчи болу берген, ажы-төлдүг апарган, яки ажылдап, чүртган чоруурун ол-дур. Бо ашактың кадарын турган ынаанден бир инек читкен. Ооң тыпкыр, тывылбазын салдырар деп турар кижи эвес бе бо—дээш, С-че кырган көре-дир.

— Салып көрүнер харын, кырган. Ынчалза-даа инектиң чиде бергени хуваанакта эвес болгай аан — деп, кырганны арай дээп каалтым.

— Чаа, биминиде ышкаш мени тоовас хевээр-дир сен, але. Каңчаар хуваанактаарымны көр харын, оон түнелин сөөлүнде көре бээр сен—дээш, кырганым ол борбак даштарын коп-адыштап алгаш, хаванга даарткеш, караан имиртнп олуруп-олуруп, ангы-ангы кылдыр үзүп, салып эгелей берип.

«Кырганга удур чүве чугаалаандаа хөрээ чок-тур. Мону чүвениң ужурун билир кылдыр тайылбырлаар болза хорадаар болгай аан бо. Бодаа аныяк аштернин кончуун аа. Шын-на сеткили-биле орта бүзүреп орар. Боларга харын чүве ужурун чугаалаза яки» деп иштимде боданыл, көрүп тур мен.

— Көрдүң бе, тос баштыг хуваанак-дыр. Ону көрген-даа хөрээ чок, дораан тыпты бээр инек-тир—дээш, хуваанак салган ирей С-че көргеш, менче хүдүмзүрү

БҮГҮ ЧУРТТАРНЫҢ ПРОЛЕТАРИЯЛЕРИ, КАТТЫЖЫҢАР!

1925 тыва төлевилеттинген

ШЫН

СЭКП Тыва обкомунуң, Тыва АССР-ниң Дээди Совединиң болгаш Министрлер Чөвүлелиниң органы

1966 ч. ИЮНЬ 14 ВТОРНИК № 140 (6471).

Өртээ 2 көп.

А. Н. Косыгин Хельсинкиже чорупкан

Финляндияның Президентизи Урхо К. Кекконенниң чалаанын ёзугаар ССРЭ-ниң Министрлер Чөвүлелиниң Даргазы А. Н. Косыгин албанның ара-чоруун кылып июнь 12-де Москвадан Хельсинкиже чорупкан. ССРЭ-ниң Даштыкы херектер Министриниң Бирги орлакчызы В. В. Кузнецов биле ССРЭ-ниң ДХМ-ниң Скандинав чурттарының киллизиниң эргелекчизи А. В. Захаров эш Косыгинни үдеп чорупкан.

Совет Эвилелиниң нуруне туктары-биле шиметтинген Ленинград вокзалындан Совет чазактың баштыкын А. П. Кириленко, К. Т. Мазуров, Д. С. Полянский, Д. Ф. Устинов, И. В. Капитонов болгаш албанның өскедаа кижилери үдээн.

(СЭТА).

СЭКП-ниң төлээлериниң алдары дээш

УЛАН-БАТОР. (СЭТА). СЭКП Төп Комитединиң Политбюроазының кежигүнү, СЭКП Төп Комитединиң секретары А. Н. Шелепин баштаан Совет Эвилелиниң Коммунистиг партиязының төлээлериниң алдары дээш база оларның Төрээн чуртунче чалыптар деп турары-биле холбаштыр Моолдуң Араттың Революстуг партиязының Төп Комитединиң Бирги секретары Ю. Цеденбал июнь 12-де хүлээп алышкынын кылган.

Ол төлээлер МАРП-ниң XV съездизиниң алкылыына киришкен.

МОНЦАМЭ агентилелдиң дыңнатканын ёзугаар алырга, оваа найыралдыг болгаш эш ёзугуның байдалы-биле эрткен ол хүлээп алышкынга МАР-ның партиязының болгаш чазаанын удуртукчулары, албанның өске-даа кижилери киришкен. Ю. Цеденбал биле А. Н. Шелепин найыралчы чүгаалар солушкан.

ТӨРЭЭН ЧЕРИНИҢ ДЕЛГЕМНЕРИНДЕ

ССРЭ-ниң Дээди Совединиң чедиги чыыжының соңгулдазының талазы-биле Төп соңгулда комиссиязында

ССРЭ-ниң Дээди Совединиң чедиги чыыжының соңгулдазының талазы-биле Төп соңгулда комиссиязының хуралы июнь 12-ниң кежээзинде Москвага, Эвилелдер бажыңынга болган. Чүртма бадылаашынның чоруп турганының дугайында Төп соңгулда комиссиязының даргазы В. В. Гришинниң дыңнадыын ол хуралга дыңнаан.

ССРЭ-ниң Дээди Совединге соңгулда Совет Эвилелиниң бүгү девискээринге ССРЭ-ниң Дээди Совединге соңгулда дугайында Дүрүмге дүүштүр, чер-чернии-биле эртенгиниң 6 шакта эгелээн. Бадылаашкын организастыг, соңгулда Хөйлузунга шыңгыы дүүштүр эртнен. Соңгулда дугайында Дүрүмну үрээн дээрзиниң дугайында кандыг-даа хомудалдар Төп соңгулда комиссиязынга кирбээн.

Июнь 12-де хүндүсиңүүң 12 шакка чедир соңгулда участоктарынга соңгуучуларның 81, 60 хуузу, а кежээниниң 6 шакка чедир — соңгуучуларның 98,92 хуузу келген. Эвилелдешкен республикалар аайы-биле алырга, кежээниниң 6 шакка чедир бадылаашкынга соңгуучуларның: РСФСР-ге—98,61 хуузу, Украин ССР-ге — 99,76 хуузу, Белорус ССР-ге—99,32 хуузу, Узбек ССР-ге—99,51 хуузу, Казах ССР-ге—99,12 хуузу, Грузин ССР-ге—99,29 хуузу, Азербайджан ССР-ге — 98,57 хуузу, Литва ССР-ге—98,61 хуузу, Молдав ССР-ге—99,47 хуузу, Латви ССР-ге—98,35 хуузу, Кыргыс ССР-ге—98,87 хуузу, Армян ССР-ге—96,79 хуузу, Таджик ССР-ге—97,46 хуузу, Туркмен ССР-ге —97,78 хуузу болгаш Эстон ССР-ге—соңгуучуларның 96,83 хуузу киришкен турган.

ССРЭ-ниң Дээди Совединге соңгулда чер болганга ажылчы чонналрның политиктиг бедик идепкейлиниң болгаш организастыг чоруунуң байдалынга эртненин округтарның соңгулда комиссияларының дыңнадыглары көргүзүп турар. Коммунистиг партияны болгаш Совет чазактың долгандыр бөттарының сырый наттышканын совет улус соңгулда хүнүнде база дагын чырыткыландыр көргүскен.

«Тыва» совхозтуң хой кадарчызы Доскан Донгакка семирти кадарары-биле 684 иртпеги быжыглап берген. Ооң-биле кады ол бир иртпен-не 2,4 килограмм дүктү кыргып алырын хүлээнген.

Амгы үеде совхозтуң делгем шөлдеринде бодунуң ол харыысалгалыг ажылын Доскан Донгак өскелерге чижек, мурнакчыларның бирээзи болуп үргүлчүлеп турар болгаш ол иртпеги күрүнеге дужаапкан соонда, база чаа бөлүк хойларны семиртири-биле хүлээп алыр.

ЧУРУКТА: Д. Донгак хой кадарып чоруур үезинде.

Фото П. Гольцовтуу.

Соңгулда Дүрүмүнге дүүштүр

ССРЭ-ниң Дээди Совединиң Национал дар Совединге соңгулда талазы-биле Кызылдың Барыын-талакы № 647 соңгулда округунуң комиссиязының сөөлгү хуралы дүүн, июнь 13-те, болуп эртнен. Округ комиссия кежигүннери участоктарга соңгулданың эрткенин аваа чүгаалажып көргеш, түнелди үндүрген.

Соңгулда участоктарының комиссияларының соңгулда протоколдарын тургусканында хажыдыышкын чок болган. Соңгулда бюллетеньлериниң иштинден күш чок болган бюллетень чок.

Бичангаш округтуң соңгулда комиссиязы соңгуучуларның базылаашкынының түнелтин үндүргеш, соңгулда Дүрүмүнге хажыдыышкын болбазының көргеш, Кызылдың Барыын-талакы № 647 соңгулда округундан ССРЭ-ниң Дээди Совединиң Национал дар Совединге соңгулда талазы-биле ССРЭ-ниң Дээди Совединиң депутадынга **Владимир Леонтьевич Кудрявцевти** соңгуткан деп санаан. ССРЭ-ниң Дээди Совединиң депутадынга Бичангаш округунуң соңгулда комиссиязының кежигүннери соңгуткан депутатка чылыг сөстерлиг байырлыг телеграмманы чорутkан.

Чаңгыс үн-биле

ССРЭ-ниң Дээди Совединиң Национал дар Совединге соңгулда талазы-биле Кызылдың Чөөн талакы № 646 соңгулда округунуң соңгулда комиссиязының хуралы бо чылдың июнь 13-те болган.

Округтуң соңгулда комиссиязы соңгулда участоктарындан келген протоколдарны хынап көргеш, округка соңгулданың эрткенин соңгулда хоөйлузун ёзугаар хажыдыышкын чокка эрткенин демдеглээн.

Округтуң соңгукчулары ССРЭ-ниң Дээди Совединиң Национал дар Совединиң депутадынга Хунажык Комбуевич Ондар чаңгыс үн-биле соңгуткан деп докталдыр деп шиитпирлээн.

Ол докталды округтуң соңгулда комиссиязы чаңгыс үн-биле хүлээп алган.

Бедик көдүрлүүшкүн

Чөөн-Хемчик районнуң бүгү девискээринге соңгукчулар бадылаашкынга организастыг киришкен. Эртенгиниң 8 шакта Шеми, Алдан-Маадыр, Бора-Тайга, Маҥчүрек, Ак-Даш, Ишкин, Алдыы-Ишкин, Өртен-Арыг соңгулда участоктары соңгулдаға 100 хуу бадылаан. 9 шакта бүгү 24 соңгулда участоктарының 18-зи бадылаашкынын бүрүн доозкан болган бүгү соңгукчуларның 83 хуузу бадылаан.

Районнуң бүгү ажылчы чоннары ССРЭ-ниң Дээди Совединиң соңгулдазынга күш-ажылчы белектерлиг ужурашкан. Чадаананың хөмүр даш разрези, автоажыл-агый коллективтери СЭКП-ниң XXII съездиниң аттыг колхоз болгаш «Сут-Хөл» совхоз социалистиг чарыштың мурнакчылары болган.

ЧОНУҢ ҮНҮ

Бюллетеньни урнаже бадырып тура, кымны дээш, чүнү дээш бадылап турарым бо кижи боор мен деп айтырыг соңгуучу бүргүзүүң бодалынга ыяавыла кирер.

— Мен тайбың дээш, Ленинниң күзел-бодалдары иөңгежизин дээш бадылап тур мен—деп, пенсионер Яков Васильевич Кришанович бодалының шыннынга быжыг бүзүрел-биле чүгаалады. Ооң хавагыралай берген күштүг холдарынче, амгы үениң хостуг-шөлээнинге, ажы-төлүүң аас-кежиннге өөрүшкүзүү хүннээректээн арныче көргеш, хары сезен чоокшулап, бажы көгере берзе-даа, ам-даа кашпагай, чазык-чаагай ирейнин үр чурттаалгазының дутаның сонуургай бердим. Яков Васильевичиниң аныяк чорааш чылдары хаан чазактың үезинде арткен.

— А ол үеде бичии хүү черлиг белорус тараачын шын дээш, чонуң эрге-чагыргазы дээш соңгуп болур турган бе? Черле чок!—деп, ол киген-биле чүгаалаш:—Совет эрге-чагырганың чылдарында чонуң эрге-чагыргазы дээш соңгуп чаңчыга берген бис. Ынчангаш улут Ленинниң идеялары дээш, ажылчын, тараачын чонуң эрге-ажыы дээш соңгуп турар бис.

Кызылдың Чөөн талакы № 646 соңгулда округунуң Каа-Хем суурда соңгулда участогунуң бажыңынче ленинчи партиязы, чону, Совет социалистиг күрүнези дээш чоргаарал, өөрүшкү арыннарында хүлүмзүрээн ажылчыннар, тараачыннар, студенттилер шуужүп-ла тур. Оларның аразында кымнарны чок дээр! Хып дээн чалыы ооллар, кыстар, бажының көгергилей берген дүгү хүнге моңгүннелген кыргаанар, холдарында чечек туткан бичии таптар...

Катыы-хөглүг шуушкан чонуң аразындан Төрээн чурт дугайында ыры улам тода дыңналып келди. Алыр, ону кымнар ырлап эгелепкенин ол? Доспес-орлан студент кыстар Александра Бегзи, Мадан Көк-кыс, Валентина Моңгуш олар-ла болгай. Олар бир дугаарында соңгуп бар чыдары бо, ынчангаш өөрүшкү кызыгаар чок. Оларның бирээзиндеен кымны дээш, чүнү дээш соңгуур сен деп айтырарымга:

— Чонумнуң төлептиг ооллар, кыстары дээш, тайбың дээш—деп ыыткыр харыылады.

— Бүгү улустарның аразынга найырал дээш—деп, өскези аваа улашты.

Совет кижилериниң чүү дээш демисежип, чүнү күзеп, бодап, кандыг соруланы чедип алыр дээш бүзүреллиг бүрүнгаар базып орарын санап чугаалаары берге, ынчалза-даа оларның эзис соруглазы чаңгыс—коммунизм. Бис коммунистиг келир үениң эргининде келген бис.

Д. АНАЙ-ООЛ.

Дыштанылга хөглүг, солун болзун дээш

Бай-Тайга районнуң бүгү школаларынга өөредилге чылының төнчүзү бо чылын эрээн организастыг болган. Өөредилге чылын организастыг, бедик деңнелге эртиреринин дугайында школа директорларын баш удур районга чыгаан дүгүрүшкан. Доозар класстарның өөреникчилериниң амыдыралында онза болуушкун болур ёзулуг конца байырлалының хүннеринде районнуң түс-түс школаларынга партия болгаш ВЛКСМ райкомнарының төлээлери үнгүлеп, ол байырлалдарга киржип, өөреникчилериниң чайгы дыштанылгазын канчаар организастап эгелеп турарының байдалы-биле танышканнар. Бо чылын районнуң школаларын 401 доозукчуларны күрүне экзаменнеринче кинргеп. Ам доозукчуларның мурнунда эң-не харыысалгалыг үе—күрүне экзамени. Ону чедишкининг дүүлээваш, бышкан билигнин аттестадын алырлар. Өөредилге чылының төнчүзүнге организастыг ажылдарның эгезин салган 2—3 хонуктарның походтары бүгү школаларга болгулаан. Май төнчүзүнде Шуйга районнуң эки өөредилгелиг, чурумнуг, хөй-нимитиги өөреникчилериниң бирги район слёдун районо болгаш ВЛКСМ райкому эки организастап эрттирген.

Ам бүгү партия, совет, профсоюзил, комсомол организациаларының болгаш ада-иелериниң мурнунда чүгула сагыш салыышкыннарының бирээзи—уругларның чайгы дыштанылгазын оларга эң-не ажыктыг болгаш хөглүг болдурары болур.

Бүдүн өөредилге чылының дургузунда бистиң уругларывыс эки өөредилге, сагыыга-чүрүм, хөй-нимитиниң ажылы дээш чүткүзүг болгаш күженнишкинниг ажыттааннар. Ынчангаш уруглар үгаан болгаш күшыдал талазы-биле элээн могапканы чугаажок. Ындыг болганда олар ам хөглүг болгаш ажыктыг дыштанылганы алыр ужурлуг. Уругларның чайгы дыштанылгазын организастап тургаш, дыштанылганы оларның чүгле хөглээшкини кылдыр эвес, а уругларны кижизидиринин бичиидээ соксаш дивес чорудулгазының үргүлчүлели кылдыр көөрү чугула.

Коммунистиг партия, Совет чазак бистиң уругларывыстың дугайында ада сагыш салыышкынны хүн бүрү илередип турар. Бүгү-ле эки чүүлдерни уругларывыска деп партияның, чонуң сөзү ынчы. СЭКП-ниң XXIII съездизи, ВЛКСМ-ниң XV съездизин уругларның өөредилгезинче болгаш кижизидилгезинче, нимити билигнин школаларының, дыштанылга болгаш калыкшылга черлериниң баазаларын улам калбартырынче онза кичээнгей салганы устүнде сөстерни бадыткап турар. Улус ажыл-агыйын хөгжүдериниң чаа 5 чыл планында школаларга болгаш уруглар хүннээр балүктерге өөреникчилериниң санын 2 катап көвүдедири, 22 мун ажыг чаа школаларны тудары, пионер лагерьлериниң болгаш уруглардың дыштанылга черлериниң четкизин ыка калбартыры көрүүнген.

Районнуң пионерлериниң болгаш школачыларының дыштанылгазын бүгү тала-биле эки организастаарын хандырар соруга-биле чайгы дыштанылганың планын райкомнуң, райкүүскомнуң районо чөвүлели-биле каттышкан калбаа хуралынга ажылагыйларның удуртукчуларының, школалар директорларының киржилгези-биле бүгү удур чугаалажып көргеш, түскай шиитпирни үлээп алган. Аваа үнелиилээш, ВЛКСМ райкому, районо база школалар планнарны кылган. Чайгы дыштанылганың планында бүгүн район хемчээлинге ажыттарны алырга мынлыг. Июнь 18—19 хүннеринде районнуң аныяк туристеринин II слёдү болур. Школа бүрүзүнүң туристери июньның эгезинде 5—7 хонуктарның походунга киржип, төрээн черинин казас байлаан, агаар-бойдузун өөренип, боттарының маршруттарында малчыннарның ажыл, амыдыралы-биле танышып, чурттакчылыг черлерге концерттерни көргүзүп чораан.

«Чаштанчыдаа чалбыш үнер» деп походтуң, «Ленинчи сылдыстар чырызын-на» деп көрүлдениң база турнечи-шинчилел ажылының түнелдерин бижээн рапортазын школа бүрүзү слётка экелээр. Бо хүннерде Кызыл-Даг 8 чыл школазының 12 туристери башкы Хертектиң удуртулгазы-биле Кара-Хөлче походтап үнүпкен. Өөске школалар бо хүннерде походтап чоруурунга ыяк белеткенип турардар.

Школа бүрүзүнге июнь—август айларда 7—12 хонуктарның лагерьлерин тургузар, а ортумак школаларга өөреникчилерниң бүдүрүлге бригадаларын тургузар. Тээлиге, Бай-Тайга, Шуйга кудумчулар зайы-биле бут бөлбүүнүң командаларын тургузар, а август 6—7 хүннеринде оларның ужуражылгазын организастаар. Бүдүрүлге бригадаларының ужуражылгазын Найырал салбырының хөвүтүлаанга август 20—21 хүннеринде организастаар. Июль 10-дан 20-ге чедир пионержи болгаш комсомолчу ажылыларының дугайында кинофестивальды организастап чоруудар.

Суурларга артып калыр уругларның дыштанылгазын организастаарынче хөй-нимитиниң кичээнгейин угландырары чугула. Хүндүсү лагерьлерни, уруглар ораалдерин, спорт болгаш күш-культура шөлдерин, кыска хүүсаалыг походтарны, маргылдаалар чер-черге организастаар апаар. Дыштанылганы организастаарынга культура-чыыдыышкын албан черлериниң киржилгези улуг. Уруглар тускай кино, концерттерни көргүзер, уруглардың бот-тывынгыр уран чүүл болгумнерин организастаар, библиотекаларга номчулга залдарын тургузар ажыллар клуб, библиотека ажылдакчыларынга хамаарышыр.

Партия, совет, профсоюзил, комсомол организациялары уруглардың дыштанылгазын холга ап, колхозтарның, бүгү хөй-нимитиниң күжүн мобилизастаар болза, бистиң уруглары-быс сегилп хандыр дыштанып, чаа өөредилге чылынга немешкен күш-биле өөренип, бистерни эки өөредилге-биле өөртүр дээрзинге чигзиниг турбас.

Т. ТЮЛЮШ.

СЭКП Бай-Тайга райкомунуң секретары.

Малга хоолулуг чемни белеткээр

Агаар-бойдустуң байдалы бо чылын республиканың кайы-даа районнарында үнүшке таарымчалыг болганындан алаактарның, шөлдериниң болгаш белдериниң сигени ам безин четчип эгелээн. Ол ышкаш баштайгы олуртукулаан кукуруза, тооруң, свёкла, мал чеминге өске-даа культураларның үнүшү чаагай дүмүттү хереченип турар.

Ниитиниң малынга четчир, бедик хоолулуг чемнер белеткээр чугула кампанияның эгелээр үези чоокшулап келген. Колхозтарда, совхозтарда бөдүүн болгаш чулуктуг чемнер журлавырын хандырып шыдаар бүгү аргалар бар, ниити үнүшү болгаш техника-даа четчир. Мындыг турбуже сиген кезилдезинге белетнел бисте хөмүдап турарын айтыры чугула.

Республиканың колхозтарында септеэе чогуур техниканың чүгле 24 хуузу кыйынган. Ол ышкаш совхозтар эрткен чылдың бо үезинде сиген кестирер трактор машиналарының 57 хуузун септеп алган турган, а бо чылдың июнь эгезинде байдал ёзугаар алырга, чүгле 26 хуу четкен. Сиген кестирер аът машиналарын септээр, хөлдүң чепсек-херекселин четчелеп белетнээр ажыл база организастыг эвес байдалда.

Эрзин, Тес-Хем, Каа-Хем өске-даа районнарның чамдык ажыл-агыйлары мал чемин багай белетнээнинден эрткен кыжын берге байдалга таварымып турган. Бо чылын ындыг чорукту катаптап болбас, амгы кол кичээнгейни сиген кезилдезинче, силос салыышкынынче угландырар херек. Техника септелгезинин графигин шыңгыы сагыыр, дарганнарны, септенчилерни, айыыр, дырбааш чазакчыларын чер болганга организастаар, ажылдың бүдүнгүүрү, эки шынары дээш чарыштыг наалбартыыр ужурлуг.

Малдың семис күштүг, бедик продуктулуг болуру ээзининиң эки ажаалдаа чемгеридезинден нол хамаарыыр. Чайгы семиртилгени үлегерлиг организастаар, мал чемнерин хоолулуг үеде белеткээр, ону кыштагларга чедирер—амгы негелде ындыг. Мооң ужурунда сиген болгаш силос белеткээрин эртемге үндезилей, малдың баш санынга онааштыр эвес, а күрүнеге будурер мал продуктуларының хемчээлинге хамаарыштыр көрүп турар.

Кандыг-даа ажылдың чедимишкинниг болуру хымамчалыг белеткелден болгаш организастыг удуртулгадан чугула хамаармыр. Чөөн-Хемчик, Барыын-Хемчик, Бай-Тайга районнарның малы хүр чыл ашкан, ол болза эки ажаалда чемгеридегени көргүзүп турар. Амгы белеткел ол районнарда база багай эвес, трактор болгаш аът машиналарының септеагезин график ёзугаар организастап турар. Мооң-биле маны бо ажыл Улуг-Хем болгаш Бии-Хем районнарда онза хөмүдап турарын база айтыр херек.

Мал чемнери белеткээрининг түлүк үези ам удавас эгелээр. Бо талазы-биле ажыл планын колхоз, совхоз бүрүзүнге, ооң бригадаларынга амдыгаастан чогаадып, трактор, аът машиназы, хол кадыырлыг кижи бүрүзүкүң хүн нормазын чер-черниң байдалынга хамаарыштыр тургузар, бүгү техниканы будурукчулуг ажыглаар, күш-ажылды шын организастаар ужурлуг.

Мал чемнери белеткээри ышнаш ажылдың ындыг сезон үезинде чугле хүн эвес, харын шак безин үнелиг болур. Мооң ужурунда ажылды бичиидээ үзүктелдирип болбас: боранныг хүннерде—сиген кезилдезин, силос салыышкынын организастаар, а аас хүннерде—белүп хөпээнээр, сарваттап тургузар херек.

Ажыл-херек бүрүзүн кижилер, кадрлар кылып будурер болгай, оларның ажылдаарынга таарымчалыг байдалды хандырары база чугула. Бригадаларга ниитиниң чемненилгезин, садыгны, кино, концерт көргүзүглерин организастаар. Бо талазы-биле райпо болгаш рабкоп баштаар черлери, районнарның культура болгаш надыр намгалап киледистери боттарының ничээнгейин хөвү-шөлде кижилерже угландырары чугула. Ол ышкаш сиген шөлдеринде колхозчуларның болгаш совхозтар ажылчыннарының материалдыг сонуургалын барымдаалаар, оларга күш-ажыл төлевириниң депшилгелиг хевирин боттандырар, ол болза ажылдың будунгүрүнге болгаш шынарынга улуг идиглиг болур.

Сиген белеткелин болгаш силос салыышкынын тараа ажаалдазы эгелээр бетинде бүрүн шиитпирлээр кылдыр бүгү ажылды ынчаар тургузар. Колхоз, совхоз бүрүзүнге мал чемнери белеткээр бригаданы организастаар, ажыл доозулгуже чедир оларга техниканы болгаш транспорту, чугула херектиг өске-даа чүүлдерни бымыглаан турар. Ол ышкаш аът машиналарын, сиген кестирер хөл кадыырларын малбак ажыглап тургаш, эвемеларны, эштелгелерни чер болганга организастаар, фермаларга, тус бүрү малчыннарга онаалданы бээр, ооң ииүселдезин үргүлчү хынаар ужурлуг.

Колхозчуларның болгаш совхозтар ажылчыннарының хууда малы база асмен. Оларның сиген белеткел алырынга дузалаарын база уттуп болбас. Машинага кестиммес азы ажыглаттынмайн малыр черлерни баш бурумгаар бодаары чугула. Хоорайларда, ажылчын суурларда мал ажылының эштестелерини дамчыштыр Советтер болгаш кедээ ажыл-агый органнары бо айтырыгны база шиитпирлеп болур.

Мал чемнери барда, кыш коргунчуг эвес, эът, сүт болгаш малдың өске-даа продуктулары элбек болур. Ниитиниң малынга четчир, эки шынарлыг чемнерни чогуур ойунде белеткел алыры партияның, бүгү улустуң чугула херээ. Бо айтырыгның чедимишкинниг болуру партийни-организастыг болгаш масса-политиктиг ажылдан чугула хамаармырын уттуп болбас.

Тарылга доозулган

Чурттуң тараажылары тарылганы бооскан. ССР Эвилелиниң Төп статистика эргелекчиниң дыңнадыын ёзугаар алырга, июнь онга чедир чурттуң колхозтары болгаш совхозтары чазын чажып тарыыр культураларын 141 миллион 137 мун гектарны тарткан, ол дээрге планның 101 хуу күүседттиргенин болуп турар-дыр.

Тараачы болгаш тараа-бөбей культураларын кукуруза чокка 83,6 миллион гектарны тараан. Казыл-тасты планындан алыр 2,5 миллион гектарны тараан. Ристи болгаш кырыыг-караны эрткен чылдагыдан хөйүү тараан. Хөвеенги тарса чимиштеп кылдыр аваа-дыр кукурузаны болгаш тарымал тооруктуң тарыырының планнарын бо сөөлгү күүседткен.

(СЭТА)

СЭКП ТК-НЫҢ МАЙ ПЛЕНУМУНУҢ ШИИТПИРЛЕРИН — АМЫДЫРАЛГА!

МЕЛИОРАЦИЯ — БЕДИК ДҮЖҮТЧЕ ОРУК

СЭКП ТК-ның май Пленуму «Тараа база өске-даа кодээ ажыл-агый культураларының бедик болган турушчуг дүжүттерин алыр дээш черни мелиорастарын калбаа-биле хогжүдер дугайында» айтырыгны чугаалашкан, бо талазы-биле бүгү хемчеглерни айтып турар доктаалды хүлээп алган. «Гектар бүрүзүнүң дүжүттүн бүгү хемчеглер-биле бедидери—кодээ ажыл-агыйны интенсивтиг биле болган ыяңгыя тараны будүрериң дүрген хогжүдериниң үндезини болур» деп, Пленумунуң доктаалында айыткан.

Черни эжиндериниң аргаларын, азы черниң агаар болган суг хандырылгазын чорударының аргазын мелиорация дээр. Черни эжиндерде янзы-бүрү хевирлиг мелиорастыг хемчеглер негеттинер. Бистиң республиканың колхозтарының, совхозтарының шөлдеринде шынарын эжиндер чугула хемчеглер негеттинмес ындыг хорзүнүүт чер чок деп чугаалаза чогуур. Бедик дүжүттү алыр дээш суггарылганы чорудары, малгаштыг, хөлүн эртер шыктыг черлерни кевирерп, тараа болган сиген шөлдериниден дашты, хараганны, янзы-бүрү чадал үнүштерни аштап арыглаары, суг чок одарларга кудук казары, суггаттыг черлерниң хорзүнүн суггa чугулуглур алыспас болган ону кужурзандырбозы дээш ыяңкан мелиоративтиг хемчеглерниң кайы бирээзин чорудары кайы-даа шөлге негеттинер апаар.

Мелиорацияның ажыктыгы, аңаа үнүлүрген акша-хөреңгиниң чарыдалын кыска хүүсаза, бедик дүжүттү ап тургаш, этиндин аптар даярзын барымдаалаан, СЭКП ТК-ның болган СССР-ниң Министрлер Чөвүлелиниң 1965 чылдың апрель 1-де үнүлүрген доктаалын ёаттаар, сиген болган одар черлерни эжиндерни, бүгү казарын, малган шыктыг черлерни кевирерни, дашты, чадал үнүштерни аштап арыглаарын, черни дескилээрин Тываның колхозтарында күрүнеп, республиканың мелиорация болган суг ажыл-агый министерствозунуң шугуму-биле ажыл-агыйны интенсивтиг биле болган чорудар дээн. Бо дээрге бистиң колхозтарывыска күрүнеңиң талазынган ажок улуг дүзелаачы-дыр. Ынчангаш ынчаар эжиктиг черлерге суггарылганы чорудуп тургаш, чаагай дүжүттү өстүрүп алыры ол улуг сагыш салдыышкынга харыы ол болур.

Бистиң республикада мелиоративтиг ажылдың куду деңнелде турарының түңелинде, агаар-бойдустуң таарымчалыг чамдык чылдарында тараның дүжүдү чүгаар болу бээр, а кандаашкынныг чылдарда чашкан үрезинин безин дедир эгидин шыдавас хире дүжүт алдынып турар.

Чер ажылын интенсивтиг чорударынга кол бүүреңдиг чүве болза суггарылга болур. Тараалап районнарга чыл иштинде ортунаа-биле 182 миллиметр шык дүжер, чүгаар дүжүт алырынга безин ол чедишпес. Ону барымдаалаан, бистө алган хемчеглер чоруттуунуп турар. Эрткен беш чылда республикага суг ажыл-агый түдүүнга 4 миллион рубльдүн күрүнеден чарыгдаан. Оон-биле ол үениң иштинде 7200 га чер суггарар инженерлиг бүдүүлгелерни кылган болган 482 муң га одарларны ажыглаар кылдыр 192 кудуктарны каскан.

Бүгү казарынга, черниң кырын дескилээринге, сиген болган одар шөлдерин эжиндеринге, мыш, харагаан турган аптарынга болган күрүне фондузу черлерге кудуктар казарынга күрүнезеп акша-хөреңгиниң ажыл-агыйларга хамаарыштырбайн чарыгдап турар. Чижээ, Чоон-Хемчик районнуң СЭКП XXII съездиниң аттыг колхозунуң 800 ажыг га черниң мыш, харагаанын республиканың мелиорация болган суг ажыл-агый министерствозунуң шугуму-биле аштап арыглаан, черни дескилээп, аңаа 172 муң рубльдүн чарыгдаан. Ам үеде бо колхоз биле Ленин аттыг колхозтуң аразында 1500 га черни суггарар инженерлиг буганы кылып эгелээн. Барыын-Хемчик районнуң «Большевик» колхозунга суггарылга бүгаанын кылырын база күрүнеден чорудуп, аңаа хөй түңнүг акша-хөреңгиниң чарыгдаары корзүнген. Ам ында бүга дозун доозаан, 335 га черни ол бүгадан суггарып турар.

Колхозтарга, совхозтарга тараанын ниити чыыдазын бо чылын 222 муң тонна чедирер, суггарылгалыг черлериниң га бүрүзүнден 18 центнер тараанын, кукурузанын 200 центнер ногаан массазын алырын планнаан. Ону чедип алыры-биле тарылга мурнунда 26 муң га черни, дараага соонда чайгы үеде 45 муң ганы суггарар сөрүзге салдынган. Амгы үеде республиканың ажыл-агыйларында суггарылга кошкак чорун турар деп демдеглезе чогуур. Улуг-Хем район 4500 ганы суггарар турган, түгле 3700 ганы. Таңды район 2750 гадан доңгүп-де 160 ганы суггарган. «Сүүт-Хөл», «Элегээс», «Тээли» совхозтарда суггарылга кошкак организастаттынып, суг халас агып чыдар болган суггарган черлериниң шынары кончуг куду, суггарылганы ийи зазчег-биле чорударын мынчага чедир организаставаан. Бай-Тайга, Бии-Хем, Тес-Хем, Өвүр районнарда суггарылганың арыктап, хилиндек калбартыр аргазын ажыглаавайн турар.

Амгы үеде хемнериниң үерлеп турар сугларын эки ажыглазары-биле суггарылгаже күштүг мөөнүзээри негеттинип турар. Бо түңнерде Тес-Хем биле Эрзин районнарда суггарып шаа-биле азырга, 60 хире кижиниң суггарылгага турғузары негеттинип турар болза, херек кырында түгле 15 кижи ажыдап турар. Кыа-Хем районнуң тараа шөлдериниде база эвээш суггарыкчылар бар. Ынчангаш бар суглар халас агып чыгыкпас. Бо үерлеп келген суглар улуг-да дизе 10—15 хонук үргүлчүзээр болгай. Ындыг болганда суггун бо улуг курлавырын болдунар-ла шаа-биле ажыглаар дээш бүгү хемчеглерни алза чогуур.

Суггарылга ажылында бир четпестерни дарый чайладып, чайгы суггарылга сезонун эң эки ажыглап турган, бедик дүжүттерни өстүрүп алыры дүнүүн ол чугула айтырыы болуп келген-дир.

Практика ёзугаар алырга, бир га суггарылгалыг черниң дүжүдү 3—4 га суггарылга чок черниннге деңнежир. Ындыг турбүже бистө суггарып болур дыка хөй чердер ажыглаттынмайн турар. Чамдык түскай артемниглериниң талазынган кышкы хар шыгы болган чайгы чаъс суу дүжүттү өстүрүп алырынга четчир дээр хөөнүү илеректеп, суггарылгаже кичээнгейни кошкадып турар. Ындыг хөөнүү бүрүү шавар херек. Эрткен чылын Таңды районга суггарып болур чердерниң хөй кезии суггарыныпаан. Хөй чылдар иштинде болган саналашкынган ап коорге, бо районга чылда агаарның ол-шыгы 300 миллиметрден ашпас болуп турар. Бо дээрге бедик дүжүт алырынга канчап-даа четпес.

Чамдык ажыл-агыйларның удуртукчуларында суггарылгалыг черлерге тараанын бот-үнезин үлгадып дээр хөөн база бар. Чоон-Хемчик районнуң Теве-Хаяа сортучастогунуң соолгу үш чыл иштинде курган ховуга тарып турган тараазының бир центнериниң бот-үнези 4 рубль 93 копеек турда, суггарылгалыг черниң тараазының 1 рубль 66 копеек болган. Республиканың совхозтарынга ниитизи-биле центнер тараанын бот-үнези кургаг черге 5 рубль 23 копеек турда, суггарылгалыг черге 3,5 рубль болган. Ол ышкаш кукурузаның бир центнер ногаан массазының бот-үнези суггарылгалыг черге 51 копеек турда, кургаг черге 78 копээк болган.

«Бардык» совхозка бо чылын тараанын ниити чыыдазын 5375 тонна чедирер деп планнаан. Бир эвес совхоз 3725 га суггарылгалыг черлериниң гектар бүрүзүнден оода 18 центнер дүжүттү аптар болза, ниити чыыда 6700 тонна болу бээр. Ындыг турбүже совхоз суггарылга чок черлерни бо чылын база хөй ажыглап турар.

Чамдык ажыл-агыйларның суггарылгалыг черлерден безин куду дүжүт ап турарының бир кол чыдагаанын суггарыкчыларга черни бижыглап, оларны доктаамал ажылдатпайн турарында. Оон уламыңдан аңаа ажылдаар кижилер черниң хорзүнүн болгаш кырының хевирин эки билбес, суггарылганың болгун хереселдерин ажыглаарының аргазынга чаңчыкпаан болуп турар.

Суггарылгалыг чер ажылын организастаары кодээ ажыл-агыйның бир берге, нарын айтырыны кылдыр көргеш, ону эртем биликте болгаш дүрзүлгага ламның үлүртүүр чугула. Ону чедип билбейн, ала-чайгаарлаар чорук дүжүттү кудуладырынга, черни үрээринге чедирип болур. Улуг-Хем районнуң «Күш-ажылның хөстүү», Таңдының «Коммунизминиң хереези» колхозтарында 500 га черниң хорзүнүн суг чүй шаап апаргаан, ам түгле сай-даңы арткан. Улуг-Хемде «Х Улуг хурал» колхозтуң Кара-Булунда 200 га чери шын эвес суггартынганының чылдагааны-биле оон хорзүнү кужурланган. Ындыг чижектер өске-даа ажыл-агыйларда бар.

Ажыл-агыйларга тарылга эвлешпиргенин суггарылгалыг черлерге чорудары эргежок чугула.

Амгы беш чылда республиканың суг ажыл-агый түдүүнга 15 миллион рубльдү чарыгдаары корзүнген. Оон иштинден бо 1966 чылда 1,4 миллион рубль түңнүг түдүүнү кылыр. Бо чылдарда 9,6 муң га черни суггарар инженерлиг буганы казар, 12,5 муң га черни суггарар буганы эде кылыр болгаш мелиоративтиг байдалын эжиндер, 570 муң га суг чок одарларны ажыглаарыбиле кудуктар казар, 2,5 муң га малгаш шыктыг черлерни кевирер база 17,2 муң га черниң ыяш, дажын аштап, кырын дескилээр. Бо беш чылда «Бардык» бүгазының түдүүн доозар болгаш аңаа 14 муң га черни суггарарын хандырар, 1967 чылда Алаш бүгазының, 1968 чылда Чазаана бүгазының түдүүн шүүт доозар. Бо бүгалар-биле 3200 га черни суггарар. Республикага бир-ле дүгаарында Чазаананың үнүнде 700 га шык черлерни күргадыр. Бай-Тайга районнуң «Мурнакчы» колхозунуң Базарак, Барыын-Хемчикте ажыл-агыйлар аразының Аңнгатты, Бии-Хеминиң өөк бүгаларының инженерлиг түдүүн эгелээр. Ол бүгалар 7,5 га черни суг-биле хандырар.

Чер-черде бүга түдүгларында 375 кижи ажылдап турар. Оларның канчаар ажылдап, чүрттап турарын түгүс хамаарышкан районнарының партия, совет болгаш өске-даа организацияларыр харагалаап корүп, чогүүр дүүнү чедирер, түдүгүн чорүп турарын чугайлажыр, участоктар үлүртүкчуларынган негелдени салып, оларның харысаалгазын бедидер үжүлүт.

Мелиорация дээрге күрүнеден болгаш колхозтардан акша-хөреңгиниң улуг чарыгдалын үндүрерин негээр. Бир-тээ ындыг болганда, ол черлерден бедик дүжүттерни өстүрүп ап, аңаа үндүрген чарыгдалды кыска хүүсаада эгидин алыры корзээнин бүгү ажыл-ишчилериниң чугула соругазы болуур.

Мелиорация ажылы дээрге дүрген арте бээр кыска кампания эвес, ону күүседиринге хөй чыл, улуг хөреңги негеттинер. Маңаа бүгү чонуң күжүн эвилелдээри чугула деп, ТК-ның май Пленуму айыткан. Ажыл-агыйларга чоокку чылдарда кандыг мелиоративтиг хемчеглерни кылырын, суггарылгалыг черлерни канчаар ыяш ажыглаарын ажылдап кылгаш, колхозчуларның, совхозтар ажылчынарының ниити хуралдарынга дүрзүлүп чугаалажыры чугула. Бо ажылны күүседирге корзээ болгаш суг ажыл-агый органнарының үлүртүкчуларынган ажылды ыяш организастаары, бедик харысаалгалыг болуру негеттинип турар.

М. ДОСТАК-ООЛ,
республиканың мелиорация болгаш суг ажыл-агый министри.

План күүсеттинген

Хөмүр дашты казарының белгеш сайгарарының чаа беш чылдың биштайгы чылының чартын-чыл планын Чадаананың хөмүр даш разрезинин ажылчын белгеш инженер-техниктиг ажылдакчыларының июнь 8-те күүсеттинген белгеш хөмүр даштың курааныры илереттинген.

—⊙—

Иштии-Хем салбырында

Сүт-бараан фермазының коммунистиг үүш-ажыл коллективин беш айларның түңнелинде күрүнеге 160,2 тонна сүттү сеткан, ам 114,3 тонна сүттү седары арткан. Саанчылар Л. Попова, К. Норжун, Б. Бичеруг олар инек бүрүзүнден 750 кг сүттү саап алганнар. Сүт саалдазын көвүдедирип дээш кадарчылар Шыырап Попов, Даваа Койнак оларның ажылдаан турарын демдеглээрп база өөрүнчүг.

Аныяк инектер кадарчылары Т. Хайдып, Л. Седенсот олар кадарын турар 136 инектериниң бирээзинден-не хонукта 670 г немелде деңнинн чедип ап турар.

* * *

№ 1 трактор-хову бригадазы 1096 га чайгы чер ыңдарар планын 1106 га кылдыр күүсеткен. ССРЭ-ниң Дээди Совединге соңгуулдага алдар болдурган социалистиг чармыкка трактористер М. Дете, К. Дактан, Т. Даш-оол олар тилелекчилер болганнар.

Коммунист К. Шожутка баштаткан суггарымкчылар звенозу 400 га черниң бирги суггарылгазын доозаан, ам ийиги суггарылгазын эгелээн. Суггарымкчы херээженнер О. Долума, Т. Чонук, Ш. Хава, 64 харлыг хоочун тараачы О. Даваа олар залчет нормазын ажыр күүсеттип келген.

* * *

Салбырның малчыннары чайлагларже көжүп эгелээн. Сүт-бараан фермазының бир коданы Шивээлиг тайгазында чайлаган чеде берген. Беш хонгаңда-ла сүт коскүзү-биле албеп эгелээн. Саанчыларны, кадарчыларны майгыннар, кидиг өтлер-биле хандырган болгаш аъш-чем продуктуларын соорүн чедирип турар.

Т. ОЧУР-ООЛ.
«УТКА 25 чылы» совхоз.

Комсомолчу Оюн Эрес-оол Хову-Аксының ортумак школазын доозуп тургаш, үшкү класстың чоланчызы эргени база алган болгаш дораан-на ында АТА-га ажылдап кирген. Аныяк оол ол бүдүрүлгеге ийи чыл ажылдап чорда, ону Совет Армазының хүрээлеңиче келдирткен. Демир дег чүрүмнүг, спортчу, чоланчы оол шеригн албанының баштайгы чылында-ла даймчы болган политиктиг өөредилгениң тергинин алган. Албанин ооңчуг эки эрттиргеш, чаның келген соонда ол Хову-Аксы АТА-га ажылдап кирген. Эрткен чылын бирги класстың чоланчызы атты чедишкинниг дужаан алган.

Оюн Эрес-оол ам үеде бүдүрүлгениң мурнакчы чоланчыларының бирээзи.

ЧҮРУКТА: Оюн Эрес-оол залчеглиг рейске чорупторының мурнунда. Фото А. АИРНИЙ.

СУГ КУРЛАВЫРНЫ ЧӨП АЖЫГЛААР

Бай-Тайга районга тараа болгаш мал чемнери бүдүрериңге кол ажылагийлар «Тээли» совхоз биле «Мурнакчы» колхоз болуп турар. Бо ажыл-агыйлар суггарылганы эжиндер дээш элээн ажылдарны кылган. «Тээли» совхоз суггарылга техникалы-биле багай эвес хандыртынган. Чайын совхозтуң тараа шөлдериңге суг чаштырар «ДДН-45» маркалыг 10 установкалар доктаамал ажыглаавас.

Часкы тарылга үезинде 113 кижи составтыг 33 суггарылга авеноларын тургускан. Бо ажыл-агыйлар тараа культураларының, кукурузаның тарылгазын колдуунда суггарылгалыг черлерде чоруткан.

«Тараа база өске-даа кодээ ажылагый культураларының бедик болгаш туруштут дүжүттерни алыр дээш черни мелиорастаарын калбаа-биле хогжүдер дугайында» СЭКП Төп Комитединиң май Пленумунуң шиитпирлериңге дүүштүр ап көөр болза, Бай-Тайга районнуң ажыл-агыйларында суггарылгалыг черлерни ыракта четпес ажыглап турар.

«Тээли» совхозта 9221 гектар суггарып болур чер бар, оон иштинден чыл бүрү 4334 гектарны, «Мурнакчы» колхоз 2191 гектар черден 1223 гектарны ажыглап турар.

Суггарылгалыг черлериниң бүрүн ажыглаттынмайн турарының чылдагааның чүүл-биле тайылбырлап болурун? Эрги буганарының иштинде бок үнүштерни чыл бүрү арыглап аштавас. Суггарылга доозулган соонда буганарының дөстерни дугланвас. Моон түңнелинде буганар дөстерни, уннары бок үнүштер-биле дугланыр болгаш доштанмыр. Чижээ, «Тээли» совхоз 1966 чылдың чазында буганар дөстеринде дош аштарынга 1565 рубльдиң чарыгдалын үндүрген.

Июнь 1-деп эгелеп ягаар-бойдус чылып, чаашкын болганының түңнелинде «Тээли» совхозтуң шөлдеринде суггуң курлавыры көвүдээп. Ынчалаа-даа суггуң ол курлавыры четче ажыглаттынмайн турар. Бай-Тал бугазының суу савазын ажып, машина оруктарында ажыглаал чокка хөөлбектелип турар.

Район төвү—Тээли суурнуң кудумчуларында сут хөлдеңнип, автомашиналар болгаш кижилер чоруурунга шаптык ужуратшырып турар. Ол кудумчу үреп чыдар суглары чөп ажыглаар талазы-биле совхозтуң дирекциязы, суур Советди бот-тут хемчеглер алыры негеттинип турар. Совхоз тарылга мурнунуң суггарылгазының планын күүсетпээн.

«Тыва даг-дүгү» комбинатта руданы хол-биле казып тып турар чердө Д. С. Ооржактың удуртун турар бригадазының кежигүннери беш чыл планының баштайгы чылының даалгазын хуусаа бетинде күүседир дээш күженнишкиниг ажылдап турар. Бригаданың кежигүннериниң рудалыг черниң өрүмнекчиги Саая Белек социалистиг чарыштың мурнакчызы болуп, өөрүнүң улуг хүндүткелин чаалап алган.

— Мен хүнде узуну 30 метр черни өрүмнеп, рудалыг черлерден дагдүгүн шилип алырынга белеткээр нормалыг мен. Чылдың эгезинден бээр ай санында нормамны 130—140 хуу күүседип келдим—деп, С. Белек чугаалап турар.

ЧУРУКТА: Мурнакчы бүдүрүлгечи Саая Белек руданы хол-биле тывар черде чер өрүмнеп ажылдап тур.

Фотозу А. Пономаревтуу.

ПАРТИЯ АМЫДЫРАЛЫНЫҢ ХООЙЛУЗУ

«Партия хүрээлениниң арыг, бижыг болурунуң дугаймында, коммунист бүрүзү ленинчи партиниң кежигүнүнүң адын төлептиг эдлээп болгаш шынзыктырган турарының дугаймында сагыш салыышкыны партиниң, бүгү партия организацияларының амыдыралының хөөйлузу болур».

(СЭКП-ниң XXIII съездиниң резолюциязындан).

Политиканы ажылдап кылырын болгаш ону херек кырынга боттандырар талазы-биле организаачы ажылды бистиң партиявыс чарылбас чаңгыс ай үүле кылдыр холбаштырып турар. Теорияның болгаш практиканың, эчис соруулганың болгаш методтарының, сөстүң болгаш ажыл-херектиң чаңгыс эвин партия болза коммунизм тургузуушкунунуң төөгүлүг соруулгаларын чедишкинниг шинтипирлерин эң хүүсаа ле-ки амыдыралының улам идепкейжилгезинин аргазы-биле болуп турар. Партияның ролюнүң бедиири ооң бүгү звеноларының, бүгү организацияларының, коммунист бүрүзүнүң ажылындан шүүт хамаарыжыр.

Организастыг болгаш идеологтуг ажылдың айтырыгларының талазыбиле съездиниң хүлээп алган шиитпирлери, СЭКП-ниң Уставынга киирген өскерилделер партия кежигүүнүн алыр бедик кодүрелер дээш кызыдар ужурлуг бис» деп ленинчи чагыг бөгүн чаа күшбиле болгаш оңаа чугулазы-биле чаңгыланып турар-дыр.

Оон эң-не бирги болгаш эң-не чугула негелделериниң бирээзи—СЭКП кежигүүнге кирип турарларга негелдени күштелдирери, партияга чаа кежигүннерни хүлээп алыры партия организацияларының ат-алдарын болгаш дайынчы аргазының улам ыяй естүрген турарын хандырып, оларның хүрээлениң быжыктырын дээш бижыг шугумну чорудары ол болур.

СЭКП-ниң бедик ат-алдары, бистиң ниитилелдиң амыдыралынга ооң улам өзүп орар ролю совет кижилериң партия-биле боттарының амыдырал-чурттагланың чүүл идея талазы-биле эвес, харын организас талазы-биле-даа хөлбаштырар, ооң хүрээлениңге кирер чүткүлүн күштелдирип турары биилиргир. Чижээ, СЭКП-ниң XIX съездиниң соонда дөрт чылдың дургузунда партия кежигүнүге кандидаттар кылдыр 1.071 муң кижини хүлээп алган болза, XXII болгаш XXIII съездилериниң аразындагы мыдыг үениң дургузунда—3.046 муң кижини, азы барык үш катап хөй кижини хүлээп алган.

Ол чүрүгайлар партияга кызыгаар чоя бүүреледиң дугаймын, ажылчы чонларның калбак массаларыбиле оон улам бижыгыш турар харылаалаарының дугайын хереченлеп турар-дыр. Оон биле кады чонуң маргынга партиниң харылаал турар кайгамчык улуг харысаалгазы СЭКП-ге кирип турар кижи бүрүзүнүң бүгү участоктарының бирги одуругларында чоруп, идейлиг, маадырлыг болур чоруткун үлегер-чижээн көргүзүп, партия кежигүнү эвес эштерни сырый каттыштырып, боттарының соо-биле башкарып турар миллион-миллион коммунистерниңге партия чоргаарлавып турар.

Партиниң херээ дээш, оң политиканың чорудар дээш коммунистиг ролю болгаш харысаалгазы соксаал чок өзүп орар. «Партия кежигүнүүн адын болгаш ужур-утказын бедик, бедик болгаш улам-на бедик көдүрер дээш кызыдар ужурлуг бис» деп ленинчи чагыг бөгүн чаа күшбиле болгаш оңаа чугулазы-биле чаңгыланып турар-дыр.

Ооң эң-не бирги болгаш эң-не чугула негелделериниң бирээзи—СЭКП кежигүүнге кирип турарларга негелдени күштелдирери, партияга чаа кежигүннерни хүлээп алыры партия организацияларының ат-алдарын болгаш дайынчы аргазының улам ыяй естүрген турарын хандырып, оларның хүрээлениң быжыктырын дээш бижыг шугумну чорудары ол болур.

СЭКП-ниң бедик ат-алдары, бистиң ниитилелдиң амыдыралынга ооң улам өзүп орар ролю совет кижилериң партия-биле боттарының амыдырал-чурттагланың чүүл идея талазы-биле эвес, харын организас талазы-биле-даа хөлбаштырар, ооң хүрээлениңге кирер чүткүлүн күштелдирип турары биилиргир. Чижээ, СЭКП-ниң XIX съездиниң соонда дөрт чылдың дургузунда партия кежигүнүге кандидаттар кылдыр 1.071 муң кижини хүлээп алган болза, XXII болгаш XXIII съездилериниң аразындагы мыдыг үениң дургузунда—3.046 муң кижини, азы барык үш катап хөй кижини хүлээп алган.

Ол чүрүгайлар партияга кызыгаар чоя бүүреледиң дугаймын, ажылчы чонларның калбак массаларыбиле оон улам бижыгыш турар харылаалаарының дугайын хереченлеп турар-дыр. Оон биле кады чонуң маргынга партиниң харылаал турар кайгамчык улуг харысаалгазы СЭКП-ге кирип турар кижи бүрүзүнүң бүгү участоктарының бирги одуругларында чоруп, идейлиг, маадырлыг болур чоруткун үлегер-чижээн көргүзүп, партия кежигүнү эвес эштерни сырый каттыштырып, боттарының соо-биле башкарып турар миллион-миллион коммунистерниңге партия чоргаарлавып турар.

Партиниң херээ дээш, оң политиканың чорудар дээш коммунистиг ролю болгаш харысаалгазы соксаал чок өзүп орар. «Партия кежигүнүүн адын болгаш ужур-утказын бедик, бедик болгаш улам-на бедик көдүрер дээш кызыдар ужурлуг бис» деп ленинчи чагыг бөгүн чаа күшбиле болгаш оңаа чугулазы-биле чаңгыланып турар-дыр.

Ооң эң-не бирги болгаш эң-не чугула негелделериниң бирээзи—СЭКП кежигүүнге кирип турарларга негелдени күштелдирери, партияга чаа кежигүннерни хүлээп алыры партия организацияларының ат-алдарын болгаш дайынчы аргазының улам ыяй естүрген турарын хандырып, оларның хүрээлениң быжыктырын дээш бижыг шугумну чорудары ол болур.

СЭКП-ниң бедик ат-алдары, бистиң ниитилелдиң амыдыралынга ооң улам өзүп орар ролю совет кижилериң партия-биле боттарының амыдырал-чурттагланың чүүл идея талазы-биле эвес, харын организас талазы-биле-даа хөлбаштырар, ооң хүрээлениңге кирер чүткүлүн күштелдирип турары биилиргир. Чижээ, СЭКП-ниң XIX съездиниң соонда дөрт чылдың дургузунда партия кежигүүнге кандидаттар кылдыр 1.071 муң кижини хүлээп алган болза, XXII болгаш XXIII съездилериниң аразындагы мыдыг үениң дургузунда—3.046 муң кижини, азы барык үш катап хөй кижини хүлээп алган.

Ол чүрүгайлар партияга кызыгаар чоя бүүреледиң дугаймын, ажылчы чонларның калбак массаларыбиле оон улам бижыгыш турар харылаалаарының дугайын хереченлеп турар-дыр. Оон биле кады чонуң маргынга партиниң харылаал турар кайгамчык улуг харысаалгазы СЭКП-ге кирип турар кижи бүрүзүнүң бүгү участоктарының бирги одуругларында чоруп, идейлиг, маадырлыг болур чоруткун үлегер-чижээн көргүзүп, партия кежигүнү эвес эштерни сырый каттыштырып, боттарының соо-биле башкарып турар миллион-миллион коммунистерниңге партия чоргаарлавып турар.

Партиниң херээ дээш, оң политиканың чорудар дээш коммунистиг ролю болгаш харысаалгазы соксаал чок өзүп орар. «Партия кежигүүн

Партийжи көрмүүлери

КОММУНИСТЕР—КОЛ КҮШ

Коммунистиг партияның политиказы болгаш практиктиг ажыл-чорудулгазы совет улустуң деткимчезин кеҥээде ап келген.

СЭКП-ниң XXIII съездизиниң шиитпирлерин амыдыралга боттандырарынга коммунистерниң мурнакчы ролүн, ажылчы чонуң шиитпирлиг чайынналдыр илереп, политиктиг болгаш күш-ажылчы улуг кадрулүшкүнче хайыгын үнген.

Беш чылдың бирги чылының баштайгы айларында «Тээли» совхозтуң ажыл-ишчилери эләәп чедиишкинерни чедип ап, амыдыралчы ажыл-херектерни күүседиринче коммунистерниң организаксал ролүн үлгандырган. Совхозта 8 партия бөлүктерлиг, 5 партия эге организациялары бар. Коммунистерни совхоз бүдүрүлгезинче чеп хүваан, мал ажылынга 68, хөвү ажылынга 31 кижини быжыглаан. Коммунистер бергелер-биле демиселге кижилерни бодунуң хууда үлегер-чижээ-биле эдертир, хожудап каап турарларны кодуреринге мурнакчы ролүн көргүзер, бүдүрүлгеге түгле ажыл-херекти сонуургаар эвес, харын кижилерниң амыдырал-чуртталгазын, сагыш-сеткилиниң кодүрлүшкүнүн, өөредилгезин сонуургаар ужурлуг. Ынчангаш хамаарышкан бүдүрүлгезинге орук айтыкчызы азы бүдүрүлгениң мурнунда салдынган сорулганы күүседири дээш демиселчи болуруң партияның Уставы коммунистерден шыңгыы иеген турар.

Партийжи салдарның күштелгениниң «шуптузу—чаҥгызы, чаҥгызы — шуптузу» деп принцип-биле ажылдап турар бригадалар болган фермалар совхозта көвүдээн. Совхозтуң Бай-Тал салбырында коммунист Д. Кумбадактың улуртканы Туралыгның хөйжу бригадазы совхозтуң эң дээреи болур. Ында 7 коммунистерден тургустунган партболуктуң организакчызы кадарчы С. Чүлдүм-оол кижилер-биле ажылды эки тургускан.

Партийжи болуктуң болган бригаданың хуралынга бүдүрүлге амыдыралынга хамаарышкан айтыгларны үргүлчү чугаалажып, илерээн четпестерни чайладыры-биле организастыг хемчеглерни ап, ай саныңда түңнелип үндүрүп келген. Ол бригада 2901 төрүүр хоюндан 2791 хураганы азы чүс баш төрүүр хойдан-на 93 хураган алган. Коммунистер С. Чүлдүм-оол 101, С. Чүлдүм 102 хураганны 100 хойга оналаптыр кампалап алганнар. Бригада кежигүннериниң чангыс эп-сеткилдиг, күш-ажылчы кодурлүшкүнүн демдеглээр херек. Олар эрткен чылын мал кажааларының бүгү септелгезин май айда доозуп, кышка белен тургусканнар, а бо чылын 300—400 баш кирер 4 чаа кажаларны, чаш хураганның 4 чаа кажаларын боттарының күжү-биле тудуп, кыштагларының одек-көрженин казып, септелгелерин дооскаш, кышка белеткеп алган.

Ол мшкаш Найырал салбырының Чаҥгыс-Терек хойжу бригадазында коммунистерниң ролүн, Тейлерде аныктарның хойжу бригадазының бригадири, ССРЭ-ниң Дээди Советиниң депутады Мукайлы Маадыр-ооллуң кызымаккай күш-ажылының үлегер-чижээн, организакчы чорууп демдеглээри чүгүлә. Аныктар бригадазының өртүзүнга арга-дүржүлгазын нептередиринге чүткүдүг, малды азыраарын, оон чаш төлүн кампалап алырының чаҗыдын айтып берип чоруур хоючун малчыны, пенсионер коммунист Салчак Айзанович Маадыр-ооллу комсомолчу аныктар бедии-биле хүндүлээрлер.

Коммунистиг күш-ажылдың фермазы деп атты чаалап алыр дээш демисежип турар Ээр-Хавактың сүт бараан фермазы (партия бөлүүнүң организакчызы саанчы Сарыг-Тараа) совхозтуң дээре ажылдыг фермазы. Чартык чылда 800 центнер сүт бүдүрер планын июнь 1-ге чедир 850 центнер кылдыр күүседип, күрүнге садар 54,4 тонна сүдүн 60, 4 тонна кылдыр күүсеткен. Ында саанчы коммунистер Хертек Чылбак, Бовулаш Эртези, комсомолчулар Сагыы Караш, Д. Бүүштей, Салчак Чечек, Моңгуш Ыыра олар 500—590 литр сүтүг бир инекке оналаптыр сагганнар. Фермаңда ажыл-ишчи коллективи боттарының политиктиг болган ниити билиин бедидер дээш кызымаккай өөренип, аныктарның кежээки школазының 5-ки база 8-ки класстарының шылгалдаларын болган экзаменнерин чедиишкинниг дүжаап, зооветеринарлыг бөлүмүнүң өөредилгезин чедиишкинниг доосканнар.

Ферма ажылдакчыларының өртүзүнга партияның иштики болган политиказын тайылбырлап, четпестерин чайладыры-биле организастыг хемчеглерни чорудуп келген. Олар ажылынга үлегерлиг, хөй-ниити чүрүмүн сагып билир, чаҥгыс кижи-дег, быжыг коллектив. Ол ышкаш ырак тайга-таңды өдүрларда көшкүн амыдыралдыг сарлык фермазында коммунист Ооржак Барын-ооллуң, Алдак фермазында саанчы коммунист Хүрең Окчаның күш-ажылчызын, организакчы үлегерин онзалап айтыр херек.

СЭКП ТК-ның май Пленумунуң шиитпирин совхозтуң ажыл-ишчилери үлүг кодурлүшкүн-биле танышып, чернн чаартырының, оон үүшдүжүткүрүн бедиреринiң программазы кылдыр хүлээп ап, деткээннер. Совхоз бо чылын 6180 га тарылганы чоруткан. Оон иштинде 4450 га тараа культураларын, 1570 га мал чеми культураларны тараан.

Часкы тарылганы, ылаңгыя тараа болгаш көкүрүзаны суттаттыг черлерге баштайгы суттарылганы чоруткаш тарааннар. Бай-Тал салбыры (эргелекчизи И. Очур) суттарылганы чеп организастап, бедик агротехниктиг кыска хуусаада тарылганы дооскан.

Найырал салбырында коммунист Иргит Содунам суттарылга звеноларын эки удуртканындан Иргит Буян, Хертек Чылбак, Иван Чымба олардың звеноларының мурнуку олурутга чоруп турар.

СЭКП-ниң XXIII съездизиниң хүлээп алганы улус ажыл-агыйын ногжүдериниң чаа беш чыл планын амыдыралга боттандырары-биле чон орутзунга партияның кижизидикчи ажылын үзам күштелдирери, оларның күш-ажылчы идепкейин көдүрери болган ажыл-ишче хаара түдүп организастаары — хүнүң чүгүлә айтырыгларының бирээн кылдыр көрүп турар бис. Бо талазы-биле четпестер бисте хөй болган ону чайладырының оруктарын тып, боттуг хемчеглерни ап келген болган моон соңгаар-даа алыр ужурлуг бис.

В. ОЧУР-ООЛ,
«Тээли» совхозта партком секретары.

Купавинскийниң парын сукно фабриказы — чурттуң хоочун пос-таавы бүдүрүлгелериниң бирээзи.

Москва областың бо бүдүрүлгени продукциининиң бедик шыпары болган ассортиментинин делгерецгейи-биле ыяалыш турар. Кол дериглеги чаартып база шиитээдип алганының түңнелинде фабрика бүдүрүлгезин планнаарының болган ажылчыннарга ажыктыг идиг бериишкининиң чаа аргазынче 1966 чылдың январь 1-деи эгелеп шилчээн.

Чүгле тергиин ики шыпарлыг продукцинны бүдүрүп үнүрер — орденниг фабриканың аргычылар коллективиниң коз сагыш салымышкыны ол.

ЧУРУКТА: иехтиң дээре бүдүрүлгечилери (солагай талазындан оң талазынче) аргычылар: Наталия Ереемева, участоктуң аргыг цетинiң маетери Виктор Алексеандрович Шапенков, Лидия Скорочкова, Анастасия Крылова биле Надежда Реутова.

Фото Б. Трепетов биле И. Редкин оларныы.

СЭТА-ның фотохрониказы.

ДООЗУКЧУЛАР, СИЛЕРНИ МАНАП ТУРАР

Бо өөредилге чылы доозукчуларның санының талазы-биле онзагай чыл: өөренiкчилер он болгаш он бир классты катай доозуп үнүп турар. Школа доозукчуларын ажылга таарыштыр киирер, уламчылап өөредир дугайында кандыг хемчеглерни ап чорутканын чугаалап бээрин Кызылдың хоороно аргелекчизи Зоя Федоровна Борисовадан биштиң корреспондентивис дилээн. Зоя Федоровнаның биске чугаалааны болза:

— Хоорайның ортумак школаларының он, он бир класстарын 462 кижи доозар. Оларның кижи бүрүзү кандыг-бир бүдүрүлге черинге, албан организацияларга, колхозтарга, совхозтарга ажылдаар нийкпе, өөренирин чедип алыр сорулгаң салган бис. Бо талазы-биле тускай доктаал-даа үнген.

Бүтү доозукчуларның ажылдаарын, өөренирин түс-түс школалар айы-биле айтырып, кымның кайнаар баарын даңзылаан. Доозукчулардан 300 ажыг кижи өөренир күзелин илереткен. Чүс хире доозукчулар ажылдаар деп шүүт шиитпирлээн. Олар бүдүрүлгеге ажылдап тургаш, сөөлүнде барып өөренир нийкпе, азы ылочно өөредилгени шилип алырлар. Бүдүрүлгеге ажылдавышаан өөренирни бисте база нептерээн болгай.

Ажылдаарын күзээн чүс хире доозукчуларны, ол ышкаш өөредилгеге хаара түттүнмайн барган мурнундагы өске-даа доозукчуларны (шупту 250 кижини) ажылга киирерни планнап турар. Байы бүдүрүлгелерге чеже кижини хүлээп алырыл? Колдуунда тудуг организацияларынга, автожыл-агыйларга хөй кижини ажылга киирер деп турар. Ажылга хүлээп алырының мурнунда тур хуусаалыг курстарны ажыдары көрдүнген. Хоорайның амыдырал хандырылга комбинадының чанынга, автоажыл-агыйларга ындыг курстар ажыттынар. 90 доозукчуну хоорайның автоажылагый черлери чолаачыга өөредип белеткээр, 45 кижи тудуг организацияларынга ажылдаар. Даараныпга комбинадынга 20, пароходство болган экспедиция черлериинге 10 кижини ажылга киирип алыр.

300 хире доозукчулар шупту өөредилге черлериниче киирери болдунмазы чугаажок. Ынчангаш оларның хөй кезии ажылдаар апаар. Бис ону база өөренип көрүп турар бис. Красноярскиниң техниктиг училищези 40 кижини, № 35 профтехучилище 30 доозукчуну хүлээп алыр.

Кызылдың сес чыл школаларын 743 өөренiкчи доозар. Оларның иштинден 409 кижи тоску класска өөредилгезин уламчылаар, 96 доозукчу ажылдаар күзелин илереткен. Үстүнде аданывыстан артканнары тускай ортумак өөредилге черлериче киирер бодап турар. Бир эвес өөредилге черинге киргбейн баар болза, сесии классты доосканнар тоску класска өөредилгезин уламчылаарлар. Сес чыл школазын доосканнарны тоску класска уламтыр өөредири чүгүлә деп көрүп турар.

Школа доозукчуларын болган ылаңгыя назы четпээннерни ажылга хүлээп ал, кижизидер талазы-биле Кызылдың пассажирлер АТА-зы, «Кызыл тудуг» түдүг эргелези, коммунал ажыл-агый министерствозу дээш өске-даа чамдык бүдүрүлгелер алаэн дүржүлгалыг апарган.

БИЖИКЧИЛЕРГЕ СӨС

Радиога болгаш парлалгага дузалажып, чер-черде боттарының ажыл-херектериниң дугайын дыңнадып, солуннар номчукчуларын болгаш радио дыңнакчыларын солуп медээлер, корреспондентилер база фоточуруктар-биле сонуургадып чоруур кодээ, ажылчын корреспондентилериивистиң могаг чок ажылынга база чаа ажыл немешкен. Ол дээре телевидениниң ажылдап эгелээни болур.

Тележурналистика солуп болгаш харыысалгалыг ажыл. Анаа бистиң кодээ болгаш ажылчын корреспондентилериивис база-ла боттарының үнелиг үлүүн киирип болур.

Телевидениеге силерниң чоруткан материалнар-биле көрүкчүлер херек кырында карак-биле көрүп, дыңнап таныжар. Бол-ла принципи ында. Бис бижикчи активисти: фотографтар (азы чөөрту кинооператорлар) болгаш бижип медээлээр корреспондентилер деп ийи кол кезекке чарып турар бис.

Бо чылын Кызылдың телестудиязы түс черниң дамчыдыгаларын түгле фотография-биле болгаш киржикчилерниң боттарын көргүзүп турган ажылдаар апаар.

Солунга хөй состүт материалды колдуунда чаҥгыс чурук-биле олар негеп турар деп чүве чайгаар билдингир-дир.

Коммунист болза партияның политиктиг дайынчызы кылдыр эге организацияга четчип быжыгып, идея талазы-биле дадылганы ап турар. Партияның бүгү амыдыралы эге организацияның ажыл-чорудулгазында илереттинип турар. Эге организациялар партияның политиказын амыдыралга боттандырарынга шиитпирiнг розьду ойнап, олар партияны массалар-биле харылзаштырып, тудуушкуннуң болган тургузулганың шүүт ажылдары чоруп турар черлерде ажылдап турарлар.

Партия организациязынга коммунист бүрүзүнүң ыяавыла бактаван турарын партияга кежигүн болур чоруктуң ленинчи принцини негеп турар. Партия эге организациязынга удуртукчулар-даа база ол ышкаш анаа коммунистер-даа турар. Олар шүүтүзү бир домей эргелерни ажылган турар, партияның чаҥгыс аай сагылга-чуруму, уставтыг негелделерин хажык чокка күүседири оларның шүүтүзүнга албан болур.

Партияга хүлээп алышкынны эге организацияларга чорудуп турар, олар партияның кежигүннеринге болган кандидаттарынга удуртулганы болган контрольду шүүт боттандырып турарлар. Оларның сорулгазы болза коммунистерниң идепкейлиг чоруун, революсчу чүткүдүү, партийжи хүлээлгеги бедин-биле медереп билирин хөгжүдери болур. Ынчангаш партия эге организациязы канчаар хөделип, партийжи амыдыралдың ленинчи нормаларын ында кайы хире шыңгыы болган чайгылыш чокка сагыш турарындан коммунистериң идей-политиктиг кижизидилгезинде болган дадылгазында чедиишкиннер хамаарыжып турар.

Партия эге организацияларын хөгжүдер болган быжыглаар дугайында партияның болган ооң Төп Комитединиң докгаамаа сагыш салышкынының түңнелинде оларның ролю болган ужур-дузазы хемчээл чокка өскен. Оларның четкизи эң калбак болу берген. Чүгле XXIII съездизиниң соолунде бедин эге организацияларның саны 30 муңга немей көвүдээн. Ам партияда 326 муң ажыг эге организациялар санаттынып турар. Ол үениң дургузунда цех организацияларга 100 муң ажыг болу берген, а партбөлүктериң саны 350 муң ажыг болуп турар. Партия эге организацияларының боттарының санының талазы-биле элээн улус организациялар болу берген, олардың чогаадыкчы аргалары элээн калбаргап.

Партия эге организацияларның дайынчы аргазын бедидерин партия онза ужур-дузазының сорулгазы кылдыр көрүп турар. Партия комитеттери партия эге организацияларынга быжыы-биле даянып, партияның иштики ажыдын болгаш ажылчы чоннарның ортузунга масса-политиктиг ажыл-чорудулганы эмгелеп тургузар талазы-биле оларга дузалаар ужурлуг деп, XXIII съезд айыткан.

ТК-ның отчёт плетколинде тайылбырлаан болгаш съездиниң үүлдүтзүнүң көргени негелде—коммунистерниң бодалдарынче болгаш саналдарынче көвүдээнин үгланды-рып, үүлдүткелчи көөрү, партия Уставының негелделеринге хажыдыкшынарны болдура бээр коммунист бүрүзүн парторганизация өй-шаанда эдип-чаазап шыдаан, ажылга четпестерниң көвүдеп кээрин болдурбас дээш шүүгүмчүлелди болгаш бот-шүүгүмчүлелди калбартырының байдалдарын тургузары принципиалдыг ужур-дузалыг болуп турар. Ол негелде чер-черниң бүгү партия органнарынга улуг харыысалганы үлээдип турар. Шүүгүмчүлелди болгаш бот-шүүгүмчүлелди калбартырынга бүгү байдалдарны партия организацин бүрүзүнге көвүдеп бээр, партия кежигүннериниң күзээ-соруун плергейлээринге шаптыктап турар бүгү-ле моондантарны чайладыр дугайында сагыш салыры чер-черниң партия органнарының хүлээгелн болур. Коммунист бүрүзү бодунуң бодалын, шүүгүмчүлектиң сүмезин кичээнгейлиг дыңнап көөр болгаш барымдаалаар, а ажыл-ишчи савалды боттандырар дээранче бүзүрээн турар ужурлуг.

Партия организациязының составын болгаш оларның удуртукчу кадрларын чаартып, халап солуурун чорудуп турарының күштүг турган нормаларын дүжүрер дугайында съездиниң шиитпирн коммунистериң эргелерин сагыыр дугайында сагыш салышкынын-биле сицинккеп.

Соңгулда үениңе адаанадан үстүнге чедир удуртукчу органнарны үргүлчү чаартырының болгаш халап солуурунун принцини бистиң партиябыска шаандан бээр туруп келген. Чаартымшкынны түс черниң тодаргай байдалдарын, кадрларның ажылишчи база политиктиг мөзүн-шынарларын барымдаалап турган чорудуп турган. Кайы-бир организың составының дугайында айтырыг хуралдарның, конференцияларның болган съездилеринiң эргеелинге бүрүзү-биле хамаарыжып турган.

Соңгулдалыг организиның составын чаартырының соолгү чылдарда күштүг турган чоруу кадрларны ажыл-ишчи болгаш политиктиг мөзүн-шынарларының талазы-биле шилип алырының принцивин чамдык черлерге ёзу барымдаалаар бодалдар-биле солуп турар апарганынга чедирген.

Эге организациялардан Төп Комитетке чедир партия органнарының соңгулдаазының үезинде оларның составын үргүлчү чаартырының болган удуртулганың халажыжалыг болурунуң принцивинiң дугайында программныг негелдени партия күштүг болдуруп хевээр артырып турар. А бо чорудулганы доктаадын турар нормаларны күш чок болдурган — олар боттарын бадыткавайн турар деп чүвени амыдырал көргүскен. Партияның удуртукчу органының составынга партияның ол-бо кежигүнү төлептиг бе дээрзин коммунистер боттары шиитпирлээр ужурлуг.

Партияның иштики демократизазын хөгжүдери ооң-биле кады партияның сагылга-чурумун бүгү хемчег-биле быжыглаарын, бодунуң организациязында болган партияда ажыл-херектериниң байдалы дээш, ажылдың даакан участоугу дээш коммунистериниң харыысалгазын бедидерин айтып турар дээрзин съезд онзалап демдеглээн. Кандыг-даа айтырыгларны чугаалажып көөр үезинде долу демократия, бодалдарның хостуг болган хөй пүрүүнүн күзээп-биле шиитпирiн хүлээп алган соонда демир дег сагылга-чурум — партияның хажык чок хөөйлүзүмүдүр. Ынчангаш партия ол хөөйлүзүну кайда-даа ажылдап, кандыгдаа албан-дужаалда олуруп турар бүгү коммунистерден хажык чокка сагырын негеп турар.

Партияның иштики демократизазын хөгжүдерин болгаш сагылга-чурумну быжыглаарын партия коммунистиң адыы үзам ыдай бедидерiнiң, бодунуң кежигүннериниң идепкейин өстүрериниң негелдезин, партия организациязының инициативазын өстүрериниң негелдезин, оларның бүгү иштики амыдыралын сайзырангайжыдарының болгаш даймчы аргазын күштелдирениниң негелдеэн кыдыр көрүп турар. Партийжи амыдыралдың ленинчи нормалары болгаш удуртулганың коллективтиг болур чоруунуң принципгери болза бүгү коммунистер чаҗыс эптиг сырый каттыжын алгаш, идепкейлиг хөделеген турар соруланы салып турар. Партия ол нормаларны болгаш принципгерни бадыткан тургузарыяың болган хөгжүдерiнiң аажок улуг ужур-дузазын үнелеп көрүп турар болгай.

Экономиканы болгаш культураны, социалистиг демократияны хөгжүдеринче, массаларның кижизидилгезиниң үндезин айтырыгларыта кичээнгейлин мөөнүзүр коммунистиг тургузуушкунуң практиктиг сорулгаларын шиитпирлээрiнге аажыктыг чоннарны көдүрүп үндүрериче болгаш сырый каттыштырарынче партия организацияларын партия кыйгырып турар. Партияның шүүгүмүн, ооң политиказын, ооң директивазарын амыдыралга боттандырар дээш коммунист бүрүзүнүң идепкейлиг демиселиниң үезинде ону чедип ап болур.

Коммунистиг партияның күжү ооң хүрээлелиниң чаҗыс эвилде, сырый каттыжымышкынында болгаш монополиттиг чоруунда дээрзин чаа иштилелди тургузарынга партияның удуртулганың бүгү төөгүлүг дүржүлгазы көргүзүп турар. Партияны моон соңгаар-даа быжыглаар, партийжи амыдыралдың ленинчи нормаларын шыңгыы сагыыр, удуртулганың арга-методтарын чаартыр, ажылчы чоннуң калбак массалары-биле харылзааларын бүгү хемчег-биле калбартыр болгаш быжыглаар сорулганы СЭКП-ниң XXIII съездизи салган. Бүгү организастыг ажылды шудурга экижидип, сырыңгайжытпышаан, партия коммунистиг тургузуушкунуң улуг сорулгаларын чедиишкиннг боттандырарының эрге-ажыктары дээш организастыг ажылды политиктиг удуртулганың деңелиниге чедир көдүрер дугайында сагыш салып турар.

«ПРАВДАНЫҢ» РЕДАКЦИЯ ЧҮҮЛҮ.

Бедик адын бүзүреткен

Бичелдей шагның кандыг-даа үезинде бодунуң кадарын турар аныяк молдурганарының күш-дедиглидези, ооң ажаадда-хайгаралы дээш чердө сагыш амыр олурбас, салбырда партия эге организациязы болган мал эмчилери-биле үргүлчү харылзажып, бир-ле чүвениң четпезин азы чүүү кылыксаанын бо-ла чугаалап келир кижи. Ооң саналдарын партия эге организациязы өөренип көрүп, үргүлчү деткип келген. Бир чижек бо-дур. 1965 чылдың чайы Тывага ховар кандаашкынныг болганы билдингир. Ынчан Бичелдей чоонку 20 чылдар иштинде Хендерге бажының улуг чайлагларын чедип турда бардывыс. Ынчангаш ооң кодаңнага турган 170 ажыг быжаалары ол сериин чайлаага семирип, дүнхүүде 600—700 грамм немелде деңзинин ап турган.

Бичелдейниң ол быжаалары кыштыг күш-деңгелдиг эки ашкан, харын-даа кымның безин 500—600 грамм немелде деңзинин ап кыштаан. Ам ол база катап Дескелигниң чайлаанга молдургаларын дүлдүр семиртип алыр дээш Хендергеже көжүпкен: ол оруунуң чамдык үредлеп черлерни септеп эгелээн. Эш М. Бичелдей чүгле мурнакчы кадарчы ап келген.

СЭКП-ниң XXIII съездизиниң шиитпирлерин амыдыралга боттандырарынга коммунистериниң мурнакчы ролю, ажылчы чоннуң шиитпирлиг чайынналдыр илереп, политиктиг болгаш күш-ажылчы улуг кадрулүшкүнче хайыгын үнген.

Беш чылдың бирги чылының баштайгы айларында «Тээли» совхозтуң ажыл-ишчилери эләәп чедиишкинерни чедип ап, амыдыралчы ажыл-херектерни күүседиринче коммунистерниң организакчы ролүн үлгандырган. Совхозта 8 партия бөлүктерлиг, 5 партия эге организациялары бар. Коммунистерни совхоз бүдүрүлгезинче чеп хүваан, мал ажылынга 68, хөвү ажылынга 31 кижини быжыглаан. Коммунистер бергелер-биле демиселге кижилерни бодунуң хууда үлегер-чижээ-биле эдертир, хожудап каап турарларны кодуреринге мурнакчы ролүн көргүзер, бүдүрүлгеге түгле ажыл-херекти сонуургаар эвес, харын кижилерниң амыдырал-чуртталгазын, сагыш-сеткилиниң кодүрлүшкүнүн, өөредилгезин сонуургаар ужурлуг. Ынчангаш хамаарышкан бүдүрүлгезинге орук айтыкчызы азы бүдүрүлгениң мурнунда салдынган сорулганы күүседири дээш демиселчи болуруң партияның Уставы коммунистерден шыңгыы иеген турар.

Партийжи салдарның күштелгениниң «шуптузу—чаҥгызы, чаҥгызы — шуптузу» деп принцип-биле ажылдап турар бригадалар болган фермалар совхозта көвүдээн. Совхозтуң Бай-Тал салбырында коммунист Д. Кумбадактың улуртканы Туралыгның хөйжу бригадазы совхозтуң эң дээреи болур. Ында 7 коммунистерден тургустунган партболуктуң организакчызы кадарчы С. Чүлдүм-оол кижилер-биле ажылды эки тургускан.

Партийжи болуктуң болган бригаданың хуралынга бүдүрүлге амыдыралынга хамаарышкан айтыгларны үргүлчү чугаалажып, илерээн четпестерни чайладыры-биле организастыг хемчеглерни ап, ай саныңда түңнелип үндүрүп келген. Ол бригада 2901 төрүүр хоюндан 2791 хураганы азы чүс баш төрүүр хойдан-на 93 хураган алган. Коммунистер С. Чүлдүм-оол 101, С. Чүлдүм 102 хураганны 100 хойга оналаптыр кампалап алганнар. Бригада кежигүннериниң чаҥгыс эп-сеткилдиг, күш-ажылчы кодурлүшкүнүн демдеглээр херек. Олар эрткен чылын мал кажааларының бүгү септелгезин май айда доозуп, кышка белен тургусканнар, а бо чылын 300—400 баш кирер 4 чаа кажаларны, чаш хураганның 4 чаа кажаларын боттарының күжү-биле тудуп, кыштагларының одек-көрженин казып, септелгелерин дооскаш, кышка белеткеп алган.

Ол мшкаш Найырал салбырының Чаҥгыс-Терек хойжу бригадазында коммунистериниң ролүн, Тейлерде аныктарның хойжу бригадазының бригадири, ССРЭ-ниң Дээди Советиниң депутады Мукайлы Маадыр-ооллуң кызымаккай өөренип, аныктарның кежээки школазының 5-ки база 8-ки класстарының шылгалдаларын болган экзаменнерин чедиишкинниг дүжаап, зооветеринарлыг бөлүмүнүң өөредилгезин чедиишкинниг доосканнар.

Ферма ажылдакчыларының өртүзүнга партияның иштики болган политиказын тайылбырлап, четпестерин чайладыры-биле организастыг хемчеглерни чорудуп келген. Олар ажылынга үлегерлиг, хөй-ниити чүрүмүн сагып билир, чаҥгыс кижи-дег, быжыг коллектив. Ол ышкаш ырак тайга-таңды өдүрларда көшкүн амыдыралдыг сарлык фермазында коммунист Ооржак Барын-ооллуң, Алдак фермазында саанчы коммунист Хүрең Окчаның күш-ажылчызын, организакчы үлегерин онзалап айтыр херек.

СЭКП ТК-ның май Пленумунуң шиитпирин совхозтуң ажыл-ишчилери үлүг кодурлүшкүн-биле танышып, чернн чаартырының, оон үүшдүжүткүрүн бедиреринiң программазы кылдыр хүлээп ап, деткээннер. Совхоз бо чылын 6180 га тарылганы чоруткан. Оон иштинде 4450 га тараа культураларын, 1570 га мал чеми культураларны тараан.

Часкы тарылганы, ылаңгыя тараа болгаш көкүрүзаны суттаттыг черлерге баштайгы суттарылганы чоруткаш тарааннар. Бай-Тал салбыры (эргелекчизи И. Очур) суттарылганы чеп организастап, бедик агротехниктиг кыска хуусаада тарылганы дооскан.

Найырал салбырында коммунист Иргит Содунам суттарылга звеноларын эки удуртканындан Иргит Буян, Хертек Чылбак, Иван Чымба олардың звеноларының мурнуку олурутга чоруп турар.

СЭКП-ниң XXIII съездизиниң хүлээп алганы улус ажыл-агыйын ногжүдериниң чаа беш чыл планын амыдыралга боттандырары-биле чон орутзунга партияның кижизидикчи ажылын үзам күштелдирери, оларның күш-ажылчы идепкейин көдүрери болган ажыл-ишче хаара түдүп организастаары — хүнүң чүгүлә айтырыгларының бирээн кылдыр көрүп турар бис. Бо талазы-биле четпестер бисте хөй болган ону чайладырының оруктарын тып, боттуг хемчеглерни ап келген болган моон соңгаар-даа алыр ужурлуг бис.

В. ОЧУР-ООЛ,
«Тээли» совхозта партком секретары.

Бедик адын бүзүреткен

Бичелдей шагның кандыг-даа үезинде бодунуң кадарын турар аныяк молдурганарының күш-деңгелдизи, ооң ажаадда-хайгаралы дээш чердө сагыш амыр олурбас, салбырда партия эге организациязы болган мал эмчилери-биле үргүлчү харылзажып, бир-ле чүвениң четпезин азы чүүү кылыксаанын бо-ла чугаалап келир кижи. Ооң саналдарын партия эге организациязы өөренип көрүп, үргүлчү деткип келген. Бир чижек бо-дур. 1965 чылдың чайы Тывага ховар кандаашкынныг болганы билдингир. Ынчан Бичелдей чоонку 20 чылдар иштинде Хендерге бажының улуг чайлагларынга чедип турда бардывыс. Ынчангаш ооң кодаңнага турган 170 ажыг быжаалары ол сериин чайлаага семирип, дүнхүүде 600—700 грамм немелде деңзинин ап турган.

Бичелдейниң ол быжаалары кыштыг күш-деңгелдиг эки ашкан, харын-даа кымның безин 500—600 грамм немелде деңзинин ап кыштаан. Ам ол база катап Дескелигниң чайлаанга молдургаларын дүлдүр семиртип алыр дээш Хендергеже көжүпкен: ол оруунуң чамдык үредлеп черлерни септеп эгелээн. Эш М. Бичелдей чүгле мурнакчы кадарчы ап келген. А оруктуң

Чон-биле аралажырга бодал байыыр

(Даштыкы журналистерниң М. А. Шолохов биле беседазы)

— Мейдеи журналистер болган чок-ла мынча деп айтырар иймн: хой-ниитн ажылы чогаалчының чогаадыкчы ажыл-чорудулгазынга ажыктыг бе аны шаптыктыг бе? ССРЭ-ниң Дээди Советиниң депутады болуп барык 30 чыл ажылдаанымның дургузуида чон-биле аралажылга менн хемчээл чокка байытхан деп чугаалаар ужурлуг мен. Кижилерниң янзы-бүрү салым-чолу, өскенинң бергеделдерн, оорушкудерлаа-яа ужуражылгалар, кижилерниң аймдыралының кандыг-бир талазы-биле таныжылга—бо бүгү чүүлдер чогаалчыга дириг материал болур. Чон-биле аралажылга кезээде сеткилдн байыдар...—деп, депутатка кандидат М. А. Шолохов Донда-Ростов хоорайга бодунуң соңгукчуларының мурнунга чугаалаан.

Ол-ла хүн оон-биле болук даштыкы журналистериниң ужуражылгазы болган. Чогаалчы олардың айтырыгларынга харылаан.

— ССРЭ-ниң Дээди Советиниге соңгударының кандыг бүгүреп силерде барыл? Силерни соңгуп каар деп пуут бүгүрээр силер бе?—деп, америк «Лайф» журналдың корреспондентнан Шитер Янг айтырган.

Бир эвес Янгның кандидатуразын АКШ-тың конгрезинге депшидпнкен болза, оон бүгүреля бар туруп болур бе деп. Михаил Шолохов удур соңуургаан.

Янг: Чок.

Шолохов: Мейде алаан бүгүрел бар. Мен ССРЭ-ниң Дээди Советиге 1937 чылдан бээр соңгудуп келдим, оон бүгү чылдаларының депутады мен. Мээң үелиим өскерилбээн. мээң намдарымда соңгукчуларның сагыжын бакырадыпкы дет чүве болбаан.

Айтырыг: Силерниң политиктиг программаңар чүл?

Шолохов: Мээң политиктиг программам — ол болза бистин партиивистың программазы олдур.

— Силерниң депутат хүдээлгелеринде чүү кол чүүл деп санап турар силер?

Совет парламентнинн депутаттарында дыка хой хүдээлгелер бар, оларның шуптуун кол чүүлдер деп санап болур деп. Шолохов ол айтырыгга харылаан.

— Депутат чонга бараан болуп, ажылчы чоннарның эргежыктарын камгалап турар. Депутат чаагайжыдылганы болгаш чонуң чурттазы байдалыш-даа көрүп, ажыл, пенсия болгаш өске-даа херектер-биле холбашкан маргылдааларга-даа киржи бээр.

Дээди Советтин депутады турганының чамдык чижектерин чогаалчы чугаалаан.

Хой-ниитн ажылынга болгаш чогаал ажылынга кайы хире үеин түс-түвүнде үндүрүп турарының дугайында айтырыгга чогаалчы мынчаар харылаан:

— Оны кижи санай албас. Чамдыкта депутат иүүрү-биле дыка парын айтырыгларны көрүп, хой үеин үндүрер-дир мен. Чамдыкта неделя-неделгы-биле чогаал бижээш олургулаптар-даа арга турар-ла.

— Чүүүн-даа дугайында база канчаар-даа бижнир эрге даап АКШ-та чамдык чогаалчылар туржуп турар-дыр. Ол болза хеөрөженнер дугайында арай эгеннш чок чогаалга база хамааржы бээр. Оны канчаар көрүп турар силер?—деп, «Нью-Йорк Таймс» солуунуң корреспондентнзин айтырган.

Шолохов: Ындыг чогаалды соңгус деткивес мен. «Кускун келзе, дашнаар үнмее» деп, бистин бир чогаалчыныс чүге сөглээн болдур нйин.

Айтырыг: Янгтылеп мурнунга чогаалчының харысаалгазы кандыгыл?

Харыы: Чогаалчы чонга бараан болур. янгтылелдн буянчылар үжурлуг.

Хэрээмда болуушкуннарны Шолоховтуң канчаар көрүп турарын айтырганнар.

— Мээң бодалым мээң чаптыс ава-чурттарымнымдаң мглгалбас. Американнарның Вьетнамдан үнер ёйү келген деп бодаар мен.

Англи «Дейли Мейл» солуунуң корреспондентнзи: амгы техниканың хөгжүлдези-биле холбаптыр Донну мурнукуу хевээр «оожум» деп санап болур бе?

Шолохов: Нйе. Доп мурнукуу хевээр артпышаан, харын агымы оон-даа оожум, чүге дизе оон бажында улуг плотнна тудуп каан. Ынчалза-даа Донпуң эриктеринде кончуг шапкын болгаш солуп амыдырал калбарып турар.

Чогаалчының чоокта чаа чорааны Японияның дугайында чүүү бодап турарын япон журналистер соңуургаан.

— Японияга чоруурумга солуп болду. Японнар эки, дыка-ла шыырак ажылдаар-дыр!

Даштыкы журналистерниң өмүүзээнден «Эй-Би-Си» компаниянын корреспондентнзи Джордж Уотсон чогаалчының харымылары дыка талармчалыг болганын демдеглээн.

— Болдунар турган болза, июнь 12-де бис силерни дээш бнлылаар нйнк бис.

Петр ЯЩЕНКО.
(ПМА).

ЧАҢЧЫЛ БОЛГАН

Кызылдың кодаа ажыл-агый техникумунуң чыл бүрүде чаңчыл болган спортчу байырлалы өрткен чылдың ноябрьнан эгелээн. Борта техникумнуң сургуулдары спортчуларын 9 хевирнинг талазы-биле маргылдашкан.

Чоокта чаа, спортчу байырлалдың хүнүнде Кызылда «Совет Тываның беш чылы» стадионуңуң иштинде үрер хөгжүмүнүң хөлүг үнү оон чаны-биле өрткенниринің сагыш-сеткилин хаара туза берген. Ол болза техникумнуң спортчу байырлалдарының соолгуу—түңнел маргылдаларның хүнү.

Күш-культура башкызы И. Смажевский техникумнуң директорлуу аш Б. Павловка рапорт берген. Маргылдаанын киржикчилериниг байыр чедирип, спортчу чедишпкиннерни ол күзээн.

Парад соолунде стадионда чыыганнарга 150 хире спортчу хептерлиг уруглар, оолдар «Делегейге тайбың» деп сесту үрер хөгжүмүнүң музыказының аайы-биле түрүчугаптарны ийи холга тудуп алгаш, янзы-бүрү көргүскенин көрүкчүлер адыш часкаашкыны-биле үткүп, соңуургаан. Оон уладыгар чүүл-бүрү гимнастикалыг көргүзүүлер база болган.

Гимнастикалыг көргүзүүлер соонда 100 метрге уруглардың чарыжыбиле спортчу маргылдаалар эгелээн. Маңда Лиза Хөгленка тнилээн. Оолдарның 100 метр чарыжында Володя Колосинның, черинң үзүнүн халырында Сзара Кара-оол, 1500 метр чарышка Александр Пашнев, граната октаарында Болодкин олар тнилекчилер болуп, техникумнуң чемпионнары болганнар.

Уругларның эстафетазында агрономия салбырының бирги курсчулары, оолдарнының механизация салбырының ийги курсчулары шилиндектер болган.

ДОСПАН НАЙДАН-ООЛ ШҮҮЛГЕН

Стадионуң барын талазында ногаан шыкка бир үеним 32 магазинин нинти девинишкининиң соолунде хүреш эгелээн.

Эрес, кашпагайлар баштайгы онаглары чиик катгылаанкан. Ушку салыгның соолунде Хөваадыг Бертикоол, Оражай Буянды, Монгуш Чүргүй-оол, Доспан Найдан-оол олар артканн. Дөртку салыгда Н. Доспан Б. Оражайны, М. Чүргүй-оол Х. Бертик-оолду онтаап, ийилээн артканн. Республикага-даа болгудаан маргылдааларда безин Н. Доспан аның сыкпас аныяк мөге. Бо удаала ол шүүлгеш, техникумнуң база чемпнону болган. М. Чүргүй-оол үжурлешкен.

Баскетбол, хол бомбуу болгаш чайны кросс маргылдаалары массалыг болуп өрткен. Маңда техникумнуң бүгү күрстары шупту кирнштнкен. Техникумнуң бо чылгы бүгү спортчу маргылдааларының түңнелинде 252 кижи үшку разрядтың, 50 кижи ийги разрядтың, 12 кижи бирги разрядтың нормаларын спорттуң янзы-бүрү төвирелериге күүседткээн. Техникум дыштанар хүннерин спортчу болгаш янзы-бүрү оюннар-биле хөлүг өрттирип турар.

А. КУМАЯК.

ЧУРУКТА: Техникумнуң сургуулдары стадионда гимнастика көргүзүүн кылып турары.

Фото авторнуу.

Байлаавыс-тыр, төтчеглевээл!

Эртен, кежээ чайгы хүнде
Эрик дүргаар балыктаар дег
Хаңгыкшылдыг дыштанылга
Харын ховар,—шыны херек!

Сыын келгеш, хемнин кырын
Суйбап өртер, бырлан арнар.
Чакпаларын кадыргылар
Чайдынып каап, чемнеп чоруур.

Сыырткыыштарым салгылап каап,
Шылагзын чок хайгаараар мен.
Уламаанда бирээзин кээп,
Улай-улай шелгилептер.

Дегийт четкеш, азып кээр мен —
Гергнин улуг кадыргы боор.
Ажыл соонда дыштa кижээ
Амыранчыг болбайн канчаар

Ша-даа четпес, база бирни
Чаңымза бо тырткылай бээр.
Чожаан олчаан көдүрер мен —
Шору улуг ыйыг болур.

Демгилештир үштүп аар мен,
Дергнм шору дыңзып келир.
Оранымның байлаан көргеш,
Омаам ынчан улам деңээр.

Чанар шагым четкелекте
Шаамга книр-ле дыштанып мен.
Кызыгаар чок солун тыжым
Кылыр ишке күжүм немээр.

Улуг, биче балыкчыга
Утпас боор деп, чагыым мындыг:
Балык-даа бол, бойдус кежии —
Байлаавыс-тыр, төтчеглевээл!

А. КЫЗЫЛ-ООЛ.

Ынг күзел

Кымга-даа бол иверетпейн
Хынамчалыг намнап чоруур,
Кызыгаар чок күзелимни
Кыстың чүрээ билип ап көр:

Саян сыным эргий кезип,
Чадаганнап, сыгыртып каап,
Салгын болуп хуула бергеш,
Чараш үнүң дыңнаксаар мен.

Ак-көк дээрде булуттарга
Эзеңгилей тептиниплеш,
Эң-не чырын сылдыстарны
Адыжыңче саарыксаан мен.

Черни, дээрни ошаштырган
Чөлээштен-даа аржыыл кылып,
Сеткилимниң белээ кылдыр
Сөңээ сунуп өргүксээр мен.

С. БАИР.

Аас-кежии хүннеп турду

Могал-шылап келзимзежок, ындазында
Бо хүн черле хөглүүм аажок—чалгынныг-ла
Дээскиндир бүгү чүве меңээ катчып,
Дээрге чедир хайнып, чаймап турган ышкаш.

Чүгулуг болза үжүгүп-даа болур хире
Чүреккейим ажыкылээрин билип чордум
Чеди каттың сиилеме бедш эвес,
Чөрге чорааш, чүсе мынчаар хөлээрим ол?

Чүс-чүс өрээл — арыг ве дег, улуг тудуг
Чүгле чап-чаа холдан үнүп доозулган-дыр
Акы-дүңма — чомум олче көжер апаар
Аңаа канчап дашна кижи хөлзевес мен?!

Чаның келдим, халгаш, доолуң шыпхан бөгүн
Чассыг сарыым чылыг куспаа хүлээп олдум
Айга четкеш, ээп келген космонавт дег
Аас-кежии меңээ ынчаар хүннеп турду!

Монгуш ӨЛЧЕЙ-ООЛ

Чоргаарал

Чырык чаагай Совет чуртум — кавайым ол
Шынны билир изиг чүрээм — чалгыным ол
Чылан ышкаш хортан дайзын шогдап келзе,
Чылча басчыр, дадай дивес сорюктуг мен.

Эрги шагның изи таалып, эстн бергеи
Энерелдиг Улуг чуртум хамаатызы
Хостуг оруум мурнумда бо шөйлү берген
Хөлүм дери халас барбас — кежиктиим ол

Е. ЧЫСЫНМАА.

Хем суунуң санитарлыг байдалын хайгаараар

Улуг-Хем—бистин республиканың девискээринде эң улуг хем. Оон кыдынында Кызыл хоорайдан аңгыда база хөй чурттакчылыг суурлар бар. Улуг-Хем оларны суг-биле хандырбышаан, көдээ ажыл-агыйга улуг дузаны чедирген. Улуг-Хем балык-биле байлак. Ынчалза-даа оон санитарлыг байдалын хайгаараар ажылда хөй четпестер бар. Хоорайның каналнзацнна суу бөдүүн решётка дамчыштыр кандыг-даа арыглаашкын чокка хемче шуут кирип чыпар. Бүдүн дүннүүн иштинде 17 383 кубометр хирлиг суг хемче кирип турар.

Чамдык организацнялар, үлетпур бүдүрүлге черлери ынзы-бүрү холүксалдыг арыглатпымаан сугну Улуг-Хемче кирнп турар. Оон чижээге, параазында бүдүрүлге черлерни кирнп болур. Кызылдың пиво, хлеб, алгы-кеш, түүйбү заводтары, эт комбинады, хеп чүүр чер, электростанция болгаш хем кыдынның чамдык чурттакчылары богун сугже төп турар. Кызылдың эт комбинады бүдүн дүн-хүн иштинде 300 кубометр бөктүг сугну кандыг-даа арыглаашкын чокка хемче кирнп турар. Республиканың санэпидстанцнязының талазындан эт комбинадының директору аш Ф. Брамаровскийге каш удаа сагындырып келген болгаш ийи удаа 40 рубльге штрафтаан-даа. А байдал ам-даа өскерилбээн. Пиво болгаш хлеб заводтарының араазында суг арыглаарының иштн механизми үрелген, оон септелгезин чоруларын бот-боттарынче чүүй кагжын турар. 1965 чылдың май 1-ге чедир суг арыглаарының канализацнязын доозар дугайында Тыва АССР-ниң Министрлер Чөвүлелнннің үндүрген доктаалын үстүнде ады киргеи организацнялар күүсетпейн келген.

Кызылдың амылрал хандырылга комбинады (директору М. Емельянцева), түүйбү заводу богун, хирээндилерни, демир артынчыларын, ажыглаттынмае түүйбуларны сугже төп турар. Ол ышкаш чамдык гаражтарның хереглеттинмес бензинин база кирнп турар. Мындыг байдал чүге чедирип болуруул? Бирги ээлчегге кижилерниң кадыынга хоралыг, халхавырлыг аарыгларны тарадып болур. Хем суунуң эгээртинмес байлаа — балыктың өзүп сайзыраарынга хораны чедирер. Бо талазы-биле ССРЭ-ниң Министрлер Чөвүлелнинин 1960 чылдың апрель 22-де үндүрген доктаалын бистин республнкада кончуг багай боттандырып турарының херечизи ол.

Албан организацня болгаш үлетпур бүдүрүлге черлери бо айтырыгны чугулалап корбушаан, чоокку үеде чогуур хемчет алыры негеттинип турар.

Т. САНДАН.
Тыва АССР-ниң Улусчу контроль комитединиң инспектору.

Редактор К. К. КУДАЖИ.

БЕШ ДИПТЕРДЕН МЕДЭЭЛЕР

СОЦИАЛИЗМ ЧУРТТАРЫНДА

ГЕРМАН-СОВЕТ НАЙЫРАЛ НИИТИЛЕЛДИҢ КОНГРЕЗИ

БЕРЛИН. Герман-совет найырал ниитилелдиниң VIII конгреэи «Совет Эвилели-биле акы-дүнма эвилелиг—тайбың болгаш социалнзм дээш» деп лозуңуун ядаа-биле өртен турар ГДР-биле Совет найырал ниитилелдиниң төлээлериниң башкыны. ССРЭниң Министрлер Чөвүлелнниң Дарганының оралакчызы В. А. Кириллинниң конгресстиң хуралынга чүве чугаалаашн медеглээни болза, ийи чылдың мурнунда найырал кады ажылдажылга болгаш бот-бодунга дузалажыр дугайында керээ-биле бижнглаттынган Совет Эвилели биле ГДР-ниң араазында акы-дүнмажыкы чоруктуң, кады ажылдажылганың харылаалары бистиң улустарывыстың төөгүлүг кайгамчык чаалап алышкынналарының бирээзи болур. ССРЭ-ниң болгаш ГДР-ниң акы-дүнмалыпкы найыралы—Европага тайбынныың болгаш аңыл чок чоруктуң чугула негелдези, барынтерман ажээнилнректериниң болгаш милитаристериниң агрессни чүткүлдериниң орунуга идегелдиг моонак болур.

В. А. Кириллин болгаш совет төлээлериниң кежигүнү үжудукчу-космонавт Павел Беляев конгрессте турасказылдың белээн—В. И. Ленниниң хөрек чуруун дамчыдып берген.

Сайал берген делегаттар ниитилелдиң сорулгаларын чугаалажып. Совет Эвилели-биле акы-дүнма кады ажылдажылганы бүгү талалыг кылдыр хөгжүлдеринниң чугулазын демдеглеп турарлар.

ССРЭ-БИЛЕ ЭВИЛЕЛ — АҢЫЛ ЧОК ЧОРУКТУҢ ҮНДЕЗИНИ

ВАРШАВА. Костшинск целлюлоза-казының фабрнказынга Польшаның Министрлер Чөвүлелнниң болгаш профэвилелдериниң Төп чөвүлелниш шилчнир түтуп, тыпсыры биле холбаштырган хуралга чүве чугаалап турган. Польшаның Каттышкан ажылчын партиязының ТК-ының Политбюрозуңуң кежигүнү Стефан Ендрнховскийнин медеглээни-биле, Польша дайын мурнуңдаазындан хөй катап күштүг апарган, оон ам чаасканн эвес болуп турары онза чугула. Бистин аңыл чок чорувус улуг Совет Эвилели-биле болгаш Варшава керээлнинн кежигүннери бүгү чурттар-биле эвилелге үлелеллеттинген.

Делегейнин нйнги дайынынын соонда төрээн чуртуу-биле катап кат тышкан сонгу болгаш бөрүнн талакы черлернин чедишкиннин хөгжүлдезин оратор онзалап демдеглээн. Ол чедишкиннер болза, барын болгаш соңгу талакы черлер Польша-биле сырый харылаалыг дээрнин, польша күрүненин барынын талакы кызыгаарларының бүзүлбас болуруун херелнлеп турар деп, ол демдеглээн.

ЧЕХОСЛОВАК УЛУСЧУ ПАРТИЯҢЫҢ АКТИВИНИҢ ХУРАЛЫ

ПРАГА. Чехословак улусчу партиянын партийнин активинин хуралы болган. Ол хуралдың киржикчилери ЧКП-нин политнказын улусчу партиянын бүгү кежигүннерннің деткнп турарын, XIII съездниниң шнитпирлерин амыдырала боттандырар талазы-биле аңаа дузаламчы көргүзерин чаңгыс эң-сеткил-биле медеглээнлер. ЧКП-нин XIII съездниниң соонда чедө чехословак улусчу партиянын организацияларының мурнунда тургустунган сорулгаларны аңыткан резолюцнянын хуралдың киржикчилери чүүлдүзүнгеп.

АЖААП АЛЫЫШКЫНЫҢ ТУЛУК ҮЕЗИ ЭГЕЛЭЭН

БУДАПЕШТ. Барашя областтың «Ногаан шөл» болгаш «Быжыг тайбың» деп кооператнвтеринде кузун чажыш тараан арбайның ажаап алышкынны эгелээн. Ол черниң хоочун чурттакчылары ажаап алышкынның тулуунуң ындыг арте эгелээри шаандан бээр болбайн келген дижип турар. Ол областтың өске районнарынга тараа кезилдеп чоокку хүннерде база эгелээр.

Соолгу чылдарда Венгрия чонну бодунуң бүдүрген тараазы-биле бүрүн хандырып турар. Эртнен чылын Венгрияга гектар бүрүүнден ортумаа-биле 22 центнер кызыл-тасты алган.

(СЭТА).

СЪЕЗД

ПАРИЖ (СЭТА). «Франция—ССРЭ» ниитилелдин съездизи ажыттынган. Ниитилелдин бирги даргазы генерал Петн съездни ажыткаш, «Франция—ССРЭ» ниитилелдин сорулгаларының дугайын чугаалаан.

ССРЭ-ниң Францияда элчнни В. Зорин съездниниң төлээлеринге байыр чедирген.

«ССРЭ—Франция» ниитилелдиң төлээлекчилери ол съездиде олуржуп турар.

1.107-НИ АҢДАРА АТКАН

ХАНОЙ (СЭТА). Июнь 12-де Вьетнамның Демократтыг Республиказының найысылалының зенитчиктери артеңгинин 10 шак 20 минута турда Ханойнуң агаар делгеминче шургуп кирген америк реактивтиг самолётту аңдара аткан. Хүнүс америк самолеттар Ханойнуң соңгу талазында районнуң агаар делгеминче база шургуп кирген. Вьетнамның Демократтыг Республиказының шериглагаар күштерининң самолёттары агаарже көдүрлүп үнгеш, дайзынның база бир реактивтиг самолётун чок кылган. Ол дугайын ыыннатпышаан, ВИА агентилелдин айтып турары: 1964 чылдың август 4-тен бээр Соңгу Вьетнамның девискээрининң агаарынга аңдара аткан америк самолёттарның саны 1.107 четкен.

Доминикан хөй-ниитиниң негелдези

НЬЮ-ЙОРК (СЭТА). Даштыкы интервентилерниң шериглерин Доминикан Республикадың чериндеи аргалыг-ла болза дүргеп үндурерни ол чурттуң улузу негеп турар. «Нью-Йорк таймс» солуига оон корреспондентизнинн Санто-Доминготан берген чүүдүлге мнинвп турары болза, июнь 1-де президент соңгулдазы болган соонда доминикан хөй-ниитн даштыкы интервентилерниң шериглерин үндүрерни шудурту негеп турар апарган.

Шериглерин үндурер дугайында негелде боттарының ажыл-хереклерин тускайлаң эргелеп башкарарыпче доминикапчыларның күзелин барымдаалап турар деп, солуунуң корреспондентизи айтып турар.

Ынчалза-даа Каттышкан Штаттар болгаш оон Санто-Домингота кижилери доминикан улустуң ол дурум ёзугаар күзелин тоон көөрүнге далашпайн турар. Чаа соңгуттургаи президент Х. Балагер «америкалар аралынын күштерин» үндурерни чедип алырын соңгулда мурнунун кампаниязы чоруп турда аазап турган болза, ам шериглерин «чоорту үндурер апаар» дээр чүвеин чүлтуруп турар апарган.

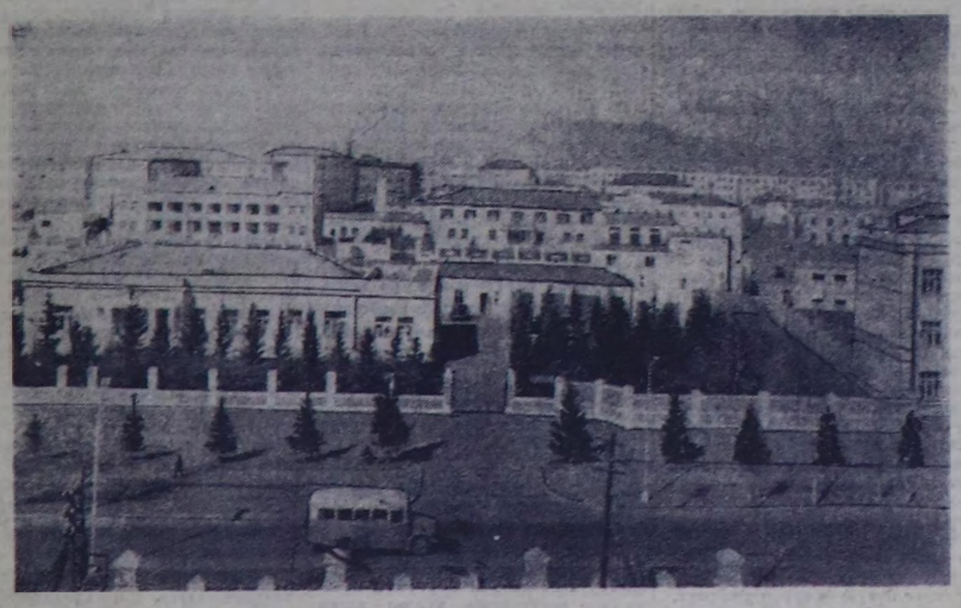

Моол Арат Республиканың найысылалы Улан-Батор туттунуп болгаш экижип орар. Кап он чылларның мурнунда ону «кидис» хоорай деп адап турган. Шаанда өглер турган черде ам чуртгун үлетпүлүг улуг төвү чаттылып чоруткан, оон чурттакчылары 250 муң кижи ажыл турар.

Ак даш дег чуртталга, административ бажыңнарлыг, школаларлыг, уруглар садгарлыг, амнелгелерлиг, кинотеатрларлыг чаа-чаа микрорайоннарны Улан-Баторда тудуп, ажыглалда киирип турар.

Совет Эвилели болгаш социалистиг өске-даа чурттар оң хоорайның тудушкунуунга улуг дузаны чедирип турар.

ЧУРУКТА: чаа Улан-Батор.

Фото В. Хоменкошуу.
СЭТА-ның фотохрониказы.

РЕДАКЦНЯНЫҢ Адреги: Кызыл. Шетинкин—Кравченко көдүмчүүр. бажын № 3. ТЕЛЕФОННАР: Редакторнуң 24-63 редакторнуң орлакчыларының 35-24. 25-38. харысаалгалыг секретарының 23-35. партийжи амыдырал кнлнзинин 23-54 агитация болгаш пропаганда кнлнзинин 37-13. көдээ ажыл-агый кнлнзинин 21-47. үлетпур кнлнзинин 22-64. чагаа. ажылчы болгаш көдээ корреспондентилер база совет төрүүлүг болгаш амыдырал кнлнстеринин 21-27. нштпкн информация кнлнзинин 20-60. бухгалтерияның 31-75 корректорларның 27-41. Солуп келбейн барганза 32-75 телефонче долгаар.

Тыва АССР-ниң Министрлер Чөвүлелнинин чанында парлагга аргелелинин типографназы ТС—00828.

Кызылдың башны училищези 1966—67 өөредилге чылында
СУРГУУЛДАР ХҮЛЗЭП АЛЫРЫН ЧАРЛАП ТУР

Башкы училищези эге класстар башкыларга база уруглар салгарынга кижизнякчилер белеткээр. Сес класс бнлиглиг, 30 хар чедир назылыг эр, херээжен хамаатыларны училищете хүлээп алыр

Училищеге кирерлер киреринин параазында экзаменнерин дуглаар:

орус дылга (диктант);
тыва дылга (диктант);
математнкага (ааскиле).

Орус болгаш тыва школа салбырларынга, уруглар албан черлеринге ажылдаар тыва салбырга өөренирининң хүүсаазы 4 чыл, уруглар албан черинге ажылдаар орус салбырга—3 чыл.

Киреринин дугайында билдириишкинни директорнуң адынга шилип алган туснлй эртемин айытпышаан, параазында документилер биле мадыларын чорудар:

доңгу намдары;
№ 286 майын ёзугаар амчынын адын салган эмгн шынзылгазы;
билининн дугайында документизи (болгу-биле);
чурттап турар черинден шынзылга;
3×4 хемчээлдиг үш фото-чурук;
ажылдап азы өөренип турар черинден характеристика;
төрүттүнгенинин дугайында херечилелинин хоолгазы;
аза-нсзинин шалыныиың болгаш алырадыкчызарыныя санының дугайында шынзылга.

Киреринин экзаменнери август 1-ден эгелээр. Училищеге киргеннерни нинти чурум ёзугаар стипендия-биле хандырар. Колхозчуларның болгаш совхоз ажылчыннарының уругларын тыва оолдар, кыстарны курсне хандырылгазынга хүлээп алыр. Оң-бүлелиннин материалдыг байдалының дугайында шынзылга чугула.

Документилерни параазында адресче чорудар. Кызыл хөөрай, Болхозная кудумчуур, бажын 56.

ДИРЕКЦИЯ.

КИНО

ИЮНЬ 14-ТЕ

«НАЙЫРАЛ»: Уругларга дириг-чуруктар 9.30. «Ырааккы ортулукта» 11. 1. «Ой үш тонуу» 3. 4.45. 6.30. 8.15. 10 шактарда.

«КАА-ХЕМ»: «Артёманың ужуралдары» 1.15. «Шыргай арыгның уруу» (1-ги. 2-ги сериялары) 3. 6. 9 шактарда.

«ЕНИСЕЙ»: «Камгалаттынган салгал» 11. 1. «Күстүн соолгу айы» 3. 5.30. 7.30. 9.20 шактарда.

«ВОСТОК»: «Стрипуха» 11. 5. 7. 9. «Шашлыкак» 3 шактарда.

БҮГҮ ЧУРТТАРНЫҢ ПРОЛЕТАРИЙЛЕРИ, НАТТЫЛЫҢДАР! 1925 чылда тургузулганнаан

ШЫН

СЭКП Тыва обкомунуң, Тыва АССР-ниң Дээди Соведининиң болгаш Министрлер Чөвүлелиниң органы

№ 141 (6472). 1966 ч. июнь 15, среда | Өртээ 2 көп.

СЭКП ТК-га хүлээп алыышкын

Июнь 13-те СЭКП ТК-ның Чиргине секретары эш Л. И. Брежнев СЭКП ТК-ның чалаачы-биле Совет Эвилелиниң келген, Мали Республиканың Судан эвилел партиязының политиктиг секретары эш Идрисса Диарра баштаан төлээлерни хүлээп алган.

Мали эштер-биле беседа чүректиг ханылыында, найырлыг бәйдалга эртикен.

А. Н. Косыгин Хельсинкиде чеде берген

ХЕЛЬСИНКИ. Июнь 13. (СЭТА-ның тускай корреспондентизи). ССРЭ-ниң Министрлер Чөвүлелиниң Даргазы А. Н. Косыгин президент У. К. Кекконенниң чалаанын ёзугаар албанның аян-чоруун кылып, бүгүн Финляндияның найысылалы Хельсинкиде чеде берген.

Хельсинкиниң демир орук вокзалынга А. Н. Косыгинни Финляндияның президентизи У. К. Кекконен, парламентиниң даргазы И. Виролайнен, премьер-министр Р. Паасио болгаш албанның өске-даа төлээлекчилери уткаан

ССРЭ-ниң Дээди Совединге соңгулда талазы-биле

ТӨП СОҢГУЛДА КОМИССИЯЗЫНЫҢ ДЫҢНАДЫЫ

1966 чылдың июнь 12-де, воскресеньеде, ССРЭ-ниң Дээди Совединге чедиг чыыштың соңгулдазы болган. Бадылаашкын чер-черниң-биле чер болганга эртекиниң 6 шакта эгелээн болгаш кежээкиниң 10 шакта доозулган.

ССРЭ-ниң Дээди Совединге соңгулда эрттирери-биле 1.517 соңгулда округтарын, оларның аразындан Эвилелдиң Совединге соңгулда талазы-биле 767 соңгулда округтарын болгаш Национадлар Совединге соңгулда талазы-биле 750 соңгулда округтарын тургускан турган.

Бүгү-ле округтарның соңгулда комиссияларындан Төп соңгулда комиссиязында кирген баштайгы сан-медээлерни ёзугаар алырга, соңгулдага 142.440.862 соңгукчу, азы дандыда кирген соңгукчуларның нийти санының 99,94 хуузу киришкен.

Соңгулда бүгү-ле соңгулда округтарынга болган.

Эвилелдиң Совединге соңгулда талазы-биле соңгулда округтарынга депутаттарга кандидаттар дээш соңгулдага киришкен соңгукчуларның 99,75 хуузу болгаш Национадлар Совединге соңгулда талазы-биле соңгулда округтарынга соңгукчуларның 99,67 хуузу бадылаан.

ССРЭ-ниң Дээди Совединге соңгулда совет улустуң күш-ажылчы болгаш политиктиг бедик идепкейиниң байдалынга эрткен.

Соңгулданың сөөлгү түңнелдерин болгаш ССРЭ-ниң Дээди Соведининиң чедиг чыыжынга соңгуттурган депутаттарның дандызын Төп соңгулда комиссиязы 1966 чылдың июнь 13-те чарлаан.

ССРЭ-НИҢ ДЭЭДИ СОВЕДИНГЕ СОҢГУЛДА ТАЛАЗЫ-БИЛЕ ТӨП СОҢГУЛДА КОМИССИЯЗЫ

1966 чылдың июнь 13.

ЧАЙГЫ СЕССИЯ

Улус ажыл-агыйының кайы-бир адырынга ажылдавышаан, өредилгениң кандыг-бир хевиринге хаара туттунуп, өртүмен азы дээди эртемни чедип ап турарлар кайы хей. Ажылдавышаан өөренип турарларның чедишкинниг өөренирингө таарымчалыг байдалдарны, чингеледелерни партия болгаш чазак коргузуп турар.

Бистиң республикада өредилгениң заочно хевиринде ажыл-ажыл мергежилдиң янзилери хаара туттунган. Чурттуң өске хөрээлеринде дээди, тускай өртүмен өредилге черлеринде бистиң заочниктеривис база өөренип турар. Тываның нодоо ажыл-агый техникумунуң заочно салбырынга нүрүне экзаменнери эгелээн. Бухгалтерияның тускай өртүмен эртемин 40 ажыг янзы чедип алыр. Кызылдың башкы институдунда заочниктерниң чайгы сессиязы эгелээн. Доозарының нүрүне экзаменерин педагогика факультединиң бешки курсчулары дужаган. Баштайгы экзаменни башкыларның хей кезии багай эвес дужааганнар.

Бистиң республикада заочно өредилгеде башкы кадрлар эң хейү-биле хаара туттунган. Кижиниң көзүүлүн шөлө хевирлеп турар. Бо харыысалгалыг херекке совет башкының ролю чүден-даа артык. Башкы янзы өредилге-кижизидилгелиг ажылды бистиң амыдыралывыстың шапкын хөгжүлдезинге дүүштүр чорудар дээш, билиглер-биле хун-бүрү чепсегленир үжүрлүг. Ынчангаш бүгү янзилерге, ылаңгыя заочниктерге негелде улуг.

Кызылдың башкы институдунуң заочно салбырында 974 кижи бар. Бо чылын заочно салбырны 90 ажыг башкы доозуп үнер. Институттуң заочно салбырын сөөлгү чеди чылдарда 542 башкы доозуп үнгөш, республиканың школаларында, партия, совет органнарда ажылдап турарлар. Оларның аразында сураглыг башкылар, идепкейлиг хей-нийти ажылдакчылар-даа бар. Ажылдап турар класстарынга, эртемнеринге эки түңнелдерни чедип ап, боттарының арга-дурумургазын доктаамал бедидип, заочно өредилгебиле чедишкинниг өөренип турар башкылар школа бүрүзүнде бар.

Улус өредилгезин улам ыңай хөгжүдерин, чонуң нийти билиг дөңнелии болгаш кадрлар белетизэриниң шынарын улам бедидеэри СЭКП-ниң XXIII съездизи айытхан. Беш чыл дургузунда барын 7 миллион дээди болгаш тускай өртүмен эртемниг специалистерни, азы 1961—1965 чылдарныыдан 65 хуу хөйнү белетизээр. Тускай эртемниглерни белетизэриниң шынарын экижидер дээш ССРЭ-ниң улус ажыл-агыйын хөгжүдериниң беш чыл планының талазы-биле съездиниң Директивалларында айытхан.

Заочниктерниң өредилгезин чегүүр кичээнгейге ап, оларның өөренирингө таарымчалыг байдалдарны тургузары школалар удуртукчуларындан, районолардан болгаш өске-даа аңда хамаарышкан организацияллардан негеттинер. Ол ышнаш сессияга келген кижилериң өөренирингө таарымчалыг байдалды өредилге черлери тургузары чугула. Башкыларга болгаш өске-даа заочниктерге теоретиктиг бышыг биличлерни бээр дээш башкылар чүтүлдүг ажылдаар үжүрлүг.

Кол чүве — өредилгениң шынары. Институтка азы тускай өртүмек өредилге чеһинге өөренип кирип алгаш, өредилгени ала-чайгаарлаашкынның оруунче кирип турарларны чөк дөп болбас. Ындыг башкылар курстан курсче «ерелиг» бөөп шиячиир, азы катап артып турар фактылар хей. Ынчангаш оларның өредилгезиниң шынары чавыс. Ылаңгыя башкы институдунуң физика-математика факультединде заочниктерниң өредилге шынары эң чавыс болганын мөөң мурнундагы түңнелдер херечилеп турар. Чамдык башкылар 8—9 чылда өөренген аттыг бөөп чоруп бээр. Ол дээрге өредилгени төөмче чөк көөр, сорулгазын чедип алырынче чүтүүл чөк чоруктуң түңнели-дир. Заочниктерниң өредилгези, бир талазында, оларның хуузунда херээ болбушаан, өске талазында, нүрүненнің, хей-нийтиниң херээ дээрзин утпас үжүрлүг.

Заочно өредилгени төөмче чөк коруп, өредилгезин хей чылдарда доозуп шыдавайн турар башкыларга 1957 чылда өөренип кирген Мария Аранчаа (Тожу), Сат Даржык (Чөөн-Хемчик), Надежда Сат (Бай-Тайга), Хаяымаа Седипей (Улуг-Хем) дээш өскелерни-даа хамаарыштырып болур.

Экзамен, зачёттарны чегүүр үезинде думаап, курстарны ол-ла хуусаазында доозуп турар чүтүүлдүг заочниктер хей. Х. Алдын-оол (Чөөн-Хемчик), Елена Дажы (Тес-Хем), С. Шириндивии (Бии-Хем), Н. Марьясова (Кызыл) дээш өскелер-даа экзаменнерин чыл бүрү эки тудуп турар.

Башкы институдунуң заочно салбырында киреринің экзаменнери чоруп турар. Бирги курска 150 кижини хүлээп алыр. Чаа хүлээп алдынганнар заочно өредилгени шилип алган болганда, амдыгааштан эгелеп шудургу өөренирин чугула. Чайгы, ышкы сессияларга азаа чөкка кээп, берген онаалгаларны, курс ажылдарын шынарлыг күүседир үжүрлүг.

Заочник, сээң мурнуңда харыысалгалыг үе — чайгы сессия келтем. Шилчириниң болгаш доозарының экзаменнерин, зачёттарны чедишкинниг думаап, үе-шактыг чеп амыглавышаан, кызымакай чүтүүлдүг өөренири сээң хүлээлгең, сорулгаң ол.

Хойжуга шаңнал

Чөөн-Хемчик районнуң «Чыраа-Бажы» совхозунуң хоочун хойжузу Монгуш Комбужапович Кимээниң көзээ ажыл-агый будурулгезинге, ылаңгыя нийтиниң мал ажылынга хей чылдарга, кызымаккай ажылдап келгени ээш база алдан хар харлааны-биле хөлбаштыр Тыва АССР-ниң Дээди Соведининиң Президиумунуң Чарлыы-биле ук хойжуну Тыва АССР-ниң Дээди Соведининиң Президиумунуң Хүндүлел бижии-биле шаңнаан.

Республикада хой кыргылдазы

(1966 чылдың июнь 10-га чедир)

РАЙОННАР	ИҮҮСЕТКЕН ХУУЗУ
Каа-Хем	33,1
Таңды	31,0
Бии-Хем	15,0
Улуг-Хем	7,4
Эрзин	7,0
Чөөн-Хемчик	3,6
Тес-Хем	3,4
Бай-Тайга	0,1
Барыын-Хемчик	—
Өвүр	—
Тожу	—
Кызыл хоорай Соведи	—
СОВХОЗТАР	
«Тиилелге»	23,4
Дүрзүлга станциязы	21,5
«Межегей»	18,6
«Сут-Хөл»	14,4
«Найырал»	13,4
«Тес-Хем»	9,6
«Барлык»	3,7
«Улуг-Хая»	0,9
«УТКА 25 чылы»	0,4

Моон өске совхозтар июнь 10-га чедир хой кыргывазын. Хой кыргылдазының планын республика нийтизи-биле 8.5 хуу, өөң иштинде колхозтар 8,2, совхозтар 9,1 хуу иүүсетнеп.

ОЛАРНЫҢ ҮЛЕГЕРИ-БИЛЕ

(Таңды район нүрүнеге сүт, эът садарының чартык чыл планын, Бии-Хем, Улуг-Хем районнар сүт планын иүүсетпеннер).

ИЮНЬ 10-НУҢ МЕДЭЭЗИ (ХУУ-БИЛЕ)

РАЙОННАР	СҮТ	ЭЪТ	ДҮН
Бии-Хем	118,8	73,6	9,6
Таңды	111,8	114,3	13,1
Улуг-Хем	106,3	49,0	4,5
Барыын-Хемчик	92,2	60,1	8,5
Каа-Хем	90,5	56,6	22,8
Чөөн-Хемчик	89,2	38,2	16,9
Бай-Тайга	54,4	18,6	11,3
Өвүр	45,4	—	2,1
Эрзин	42,9	2,1	2,4
Тес-Хем	42,0	5,9	—
Тожу	28,9	86,4	—
Кызыл хоорай Соведи	100,9	171,6	—
Республика нийтизи-биле	96,1	58,4	7,9
Эрткен чылдың бо үезинде турганы	110,2	48,4	14,4

Таңды районда нодоо ажыл-агый дүрзүлга станциязы нүрүнеге сүт садарының чартык чыл планын 120,7 хуу, эътти 250 хуу иүүсетнеп. Ол ышнаш «Межегей», «Кок-Тей» совхозтар бо ийи иогургузугнуң нэйызын-даа ажыр иүүсетненнер. «Сут-Хөл», «Найырал», «Элегес», «Тиилелге» совхозтар сүт садар планын, «Улуг-Хая», «Өөк» совхозтар эът садар планын ажыр иүүсетненнер. «Суңпак» совхоз немелде дөңзи-биле нүрүнеге эът нимирер планын 174,7 хуу иүүсетнеп.

ИВАНОВОГА УЖУРАЖЫЫШКЫН

ИВАНОВО. (СЭТА). СЭКП ТБ-ның Политбюрозунуң кежигүнү, РСФСР-ниң Министрлер Чөвүлелиниң Даргазы Г. И. Воронов аңаа каш хүнгер дургузунда чорун келген.

Июнь 13-те Г. И. Воронов областың партия, ажыл-агый активи-биле ужурашкан.

Москвада швейцар үлетпүр делгелгези

Москвада культураның болгаш дыштанылганың «Сокольникиниң» парыгынга швейцар үлетпүр делгелгези чартык айда ажылдап келген. 120 фирмалар болгаш каттыжыышкынчылар машиналарны болгаш дериевлегин, машина тудуу, химия, пес-таавы, полиграфия, аъш-чем болгаш үлетпүрүн өске-даа адырларынга херектиг аппараттарны болгаш инструментилерни аңаа делгээн турган. Үш үүс муң хире көрүнчүлер солуп делгинирлер-биле таныышкан.

Июнь 13-те делгелгеге эштер Л. И. Брежнев, А. П. Кириленко, А. Я. Пельше, П. Н. Демичев, Д. Ф. Устинов, ССРЭ-ниң Министрлер Чөвүлелиниң Даргазының оралакчылары М. А. Лесечко биле И. Т. Новиков, СЭКП ТК-ның киллиг эргелекчизи В. С. Фролов, ССРЭ-ниң министрлери, совет даштыкы садыг каттыжылымышкынчыларының төлээлекчилери делгелгеге чораан.

Коммунистиг партияның болгаш Совет чазактың удуртукчулары делгинирлерни көрүп, фирмаларның болгаш каттыжымышкынчыларның төлээлекчилери-биле чугаалашкан.

Делгелгеге көрүүде үезинде Швейцарияның ССРЭ-де элчизин Антон Р. Ганц аңаа база турган.

(СЭТА).

ССРЭ-ниң Дээди Совединге соңгулда талазы-биле округ соңгулда комиссияларының каттыжыын хүралы Тыва АССР-ниң Дээди Соведининиң хуралдаар залынга июнь 13-те болган.

Хуралды ССРЭ-ниң Дээди Соведининиң Национадлар Совединге Тыва АССР-ден соңгулда талазы-биле республиканың соңгулда комиссиязының даргазы эш К. С. Шойгу ажыткан. ССРЭ-ниң Дээди Совединге соңгулда Тыва АССР-ге улуг политиктиг болгаш күш-ажылчы коллуглуушкүнге эрткенин, республиканың ажылчы чонунуң бүгү-совет кижилер-биле кады Коммунистиг партияның ленинчи Төп Комитединиң болгаш Совет чазактың коммунистиг улам-ва-сырый каттыжыынының демдеглээн. Округ соңгулда комиссияларының даргалары округтарга соңгудаанын бедик политиктиг коллуглуушкүнге эрткенин чугаалааш, хуралга олурушкан депутаттар М. К. Мендуме, Х. К. Ондар Г. В. Блинова, П. В. Астафьев, С. К. Тока, О. А. Ам-кыс оларга бүзүредилге бижиктерин тывысканнар.

Депутаттар чонунуң коргускен бүзүреллинге өөрүп четтиргенин илередип, оны шынзыктырар дээш бүгү күжүн салырын республиканың соңгулда комиссиязының хуралынга хүлээгиннер.

ЧУРУКТА: солагай талазан он талаже депутаттар: Кызылдың пассажирлер АТБ-зының чолаачызы Хуважык Комбуевич Ондар, Тыва АССР-ниң Министрлер Чөвүлелиниң даргазы Михаил Клаевич Мендуме, Бии-Хем районнуң «Кызыл тараачы» колхозунуң даргазы, Социалистиг Күш-ажылдың Маадыры Петя Васильевич Астафьев, Каа-Хем районнуң «Кызыл тук» колхозунуң мурнакчы саначызы Галина Васильевна Блинова, Улуг-Хем районнуң Пүй-Тал сес чыл школазының башкызы Ак-кыс Ашак-ооловна Ондар, СЭКП Тыва обкомунуң бирги секретары Салчак Калбакхоревович Тока.

Сөзү: Ш. МОНГУШТУУ.
Фотозу: С. СИРОТИННИЙ.

ПОЛИГРАФИСТЕРДЕ

Коммунистиг күш-ажылдың бүтүрүлгеэн республика типографиязының коллективин ССРЭ-ниң Дээди Соведининге соңгулдага алдар болдурган социалистиг чарыштың калбарткан, шудургу ажылдаанының түңнелиниле коллектив май айның будурулге планын чедишкинниг күүседир, соңгулдага күш-ажылчы белектиг ужурашкан.

Планның линотип цехи (начальник К. Оспова) майның будурулге онаалдазын 107 хуу иүүсетнеп, будурулгенің муржакчы цехтериниң бирээзи болган.

Цехтиң бригадалар аразында калбарган чарышка «Тувинская правда» солуунуң орун турар Мария Савгирнің удуртканы линотипистер бригадазы боттарынга алган хүлээлгезин 112 хуу иүүсетнеп, бригадалар аразының чарыжының бирги черин алганнар. Бригаданың линотипистери бригадир М. Савгир болгаш Г. Боборыгына олар майның ажыл үдүүн 122—122 хуу иүүсетненнер.

Ол ышнаш «Шын» солуунуң орун турар Татьяна Лысованың удуртканы линотипистер бригадазы майның будурулге планын 104,7 хуу иүүсеткеш, чарышка ийиги черни эзээннер. Бригаданың линотипистери Н. Быкова планын 112 хуу, Н. Ткачева—107, бригадир Т. Лыскова—105 хуу иүүсетнилеэш, күш-ажылчы чедишкиннерниң болганнар.

О. СИРИН-ООЛ.

СОВЕТ РОССИЯНЫҢ БҮГҮ ХӨЙ-НИИТИЗИНГЕ

Төөгүнүң болгаш культураның тураскаалдарын камгалаарының Бүгү-россия Ниитилелиниң тургузукчу съездизиниң кыйгырыы

Эргим эштер!

Хөй-нийтиниң чаа болгаш чугула шимчээшкинин эгелеп, төөгүнүң болгаш культураның тураскаалдарын камгалаарының Бүгү-россия Ниитилелиниң тургуструганын чаралаар дээш, Россия Федерациязының бүгү булуңнарындан Москвага чыглып келдинивис.

Тураскаалдар—улустуң алдарлыр. Олар болза улустуң идеалдарын, оон чаңчылдарын боттарында сиңниктирип, бистиң алдаржаан мурнукуларывыстың аттарын биллингир кылдыр артырып турар. Тураскаал болза бистиң черивисти каастап, төрээн черинге, бистиң төөгүвүстүң байлаанга ынакшылды. Россия Федерациязының улустарының культуразының өндүр улуун иүүрлеп турар. Бистиң Ада-чуртувустуң төөгүзүнге хей түүлдер бүдүртүнген. Россиянын улустары ада-чурттуң болгаш делегейниң культуразынга алдарлыг хей арыннарын биижээн. Оон-биле кады делегейни революсчу ёзу-биле чаартырынга бистиң чурттуң алдарының дугайында чугаалап турар алдарлыг ариннардан артык хереллеңчек чүве чок.

Харын-на бо хүннерде, Совет эргечагырганың бежен чылының болгаш В. И. Ленинниң төрүттүнген хүнүнден бээр чүс чыл оюнуң бүдүүзүнде Россияга революстуг шимчээшкинниң төөгүлүмүн тураскаалдарының биске кайы хире үнелиг болуп турарын онза сактып турар бис.

«Даш бүрүзү Ленинни билирэ» ынчыг тураскаалдыг черлерге болуунуң ынаан оон кезээ-мөңгеге кадагалаар. 1917 чылдың октябрь хүннеринде Петроградка Кышкы ордуну штурмнап турган болгаш хамааты дайынның фронтуларынга Совет эрге-чагырганы камгалап алган маадырларының дугайында четтиргенин чон кезээ-мөңгеде чүрээнге кадагалаар. Ада-чурттуң Улуг дайынының чылдарында фашизмнең өлүмүг тулчушкуннарга тиилээн Совет чурттуң маадырлыг чоруун делегейниң улустары утпастар. Коммунизм тургузукчуларының тайбын ажылын көргүзүп турар бистиң тураскаалдыг хүннеривис база төөгүге кирер.

Чонуңуң эрес маадырлыг үүлелерин —патриоттуг, революсчу, күш-ажылчы, маадырлыг үүлелерни тураскаалларда сиңниктирген. Тураскаалдарда чонуңуң чечен генизиз илереэн. Тураскаалдар өндүр улуг чанчылдарның эстафетазынга киржип, оларны салгагдан салгагга чедирип турарлар. Оларда—күчүлүг кижизиликчи күш бар.

Коммунистиг партия болгаш Совет күрүне культура талазы-биле салгалды, оон иштинде төөгүнүң болгаш культураның тураскаалдарын камгалаарын улуг ужур-дүзелиг кылдыр көрүп турар. Совет эрге-чагырганың баштайгы чылдарының эң берге үезинде тураскаалдарны камгалаарын организастаар дугайында ленинчи айтыышкыннар болза Россияның төөгү болгаш чурумал уран чүүлүнүң талазы-биле өндүр улуг үнелиг чүүлдерин камгалап алырынга база оларны революцизига барган болдурарынга дүзалаан.

Ада-чурт дайынының чылдарында фашистиг араатаннар архитектураның болгаш төөгүнүң тураскаалдары болур 2 мүн ажыг бажыңнарны болгаш тудугларны үреп кааннар. Ол үрелген чүүлдерни катап тургузар дээш совет улус улуг күштерни үндүрген. Москваның болгаш Москва чоогунуң, Ленинградтың, Новгородтуң, Псковтуң, Смоленскиниң болгаш өске-даа хоорайларның эрте бурунгу болгаш эң үнелиг тураскаалдары совет черни база катап каастап. Төрээн чурттуң культура фондузунга база катап кире бергенинге бистиң кижи бүрүвүс өөрүп турар.

Коммунистиг улуг тургузуушкунниле бүргеттинген Совет күрүне акша-хараганың тыпкаш, сеелгү чыларда Владимирже, Ростовта, Ярославльже, Астраханьда, Рязаньда, Горькийже, Суздальда, Дербентиде эрткен үеним шыларангай ансамбльдерин болгаш янзы-бүрү тураскаалдарын катап тургузар, үрелгеннерин чаартыр талазы-биле улуг ажылдарны кылган. Төөгү-революсчу тураскаалдарны болгаш ла йынчы аларның тураскаалдарын чаагайжыды кылыр талазы-биле база ыка хей ажыл кылынмаган.

Эртемденнерге болгаш культура ажылдакчыларынга, эрги үүлелерни чаартып кылыр туралларга болгаш ажылчыларга, хей-нийтиниң шугуму-биле чурт шимчилелерни чорудуп турарларга, тураскаалдар камгалаарының күрүне организацияларының ажылдакчыларынга—чаагай болгаш бүгү-үдүскүү бо херекке боттарының күштерин, мергежилин, сеткилин берген кижилерге бистер ханызы-биле өөрүп четтиргенивисти илередип турар бис.

Бис хей чүүдүг бо талазы-биле кылыр бис, төөгүнүң болгаш культураның эки кадагалаттынчайн турар тураскаалдары чуртта аяаш аяс. Улут хоорайларлан ырактар кедер черлерге тураскаалдар талазы-биле онза дүүреп турар бис. Төрээн чурттувустуң хостуңгазы болгаш хамаарышпас чоруу ээш боттарының амытының бергеи маадырларны хөөржүткен акы-дүүнүс хөрлерни болгаш тураскаалдарын эки ажаавайн турар чүүлдерни аңаа көрүп эртиринге шыдавас бис. Төрээн чурттуң камгалакчыларынга мөңге тураскаалды кылыры—эрткен шагның болгаш келир шагның салгалдарының мурнунга бистиң ыдыктыг хүлээлгевис болур.

Бистиң Төрээн чурттувустуң төөгүзүнүң болгаш культураның тураскаалдарын үлегерлиг кылыр ажаар талазы-биле улуг ажылдарны чорудары негеттинип турар. Төөгүнүн болгаш культураның тураскаалдарын камгалаар, өөренип кеер болгаш пропагандаларынче калбак улус массаны хаара тудар сорулгабиле төөгүнүн болгаш культураның тураскаалдарын камгалаарының Бүгү-россия Ниитилелиин тургузар дугайында шиитпирнин СЭКП ТБ болгаш РСФСР-ниң Министрлер Чөвүлелиндээ алган.

Төөгүнүң болгаш культураның тураскаалдарын камгалаарының Бүгү-россия Ниитилелиин тургузукчу съездизинин киржикчилери бистер:

— эр, хераажен ажылчыннар, эр, хераажен колхозчулар, совет интеллигенция силерни;

— культураның болгаш улус чырыышкынының ажылакчылары, эртемденнер болгаш чогаалчылар, композиторлар болгаш артистер силерни;

— архитекторлар, хоорай тудукчулары, чурукчулар болгаш скульпторлар силерни, клубтар болгаш Культура бажыңнарының, библиотекаларның болгаш музейлерниң ажыттакчылары силерни;

— аймактар, комсомолчулар, пионерлер, кызыл исчилер силерни;

— Совет Чепсектиг Күштериниң хайынчылары силерни;

— хайынның болгаш күш-ажылның хоочун кижилери силерни;

— төөгүчүлер, археологтар, идепкейлиг чурт шимчилекчилери силерни кыйгырып тур бис!

Тураскаалдарны камгалаарының болгаш чаагайжыдырының чүүлүн херээнге киржириниерни, совет кижилерни, ылаңгыя аныяктарны оларның үүлазы-биле бистиң партиявыс, бистиң улустуң алдарлыг революсчу, ленинчи болгаш күш-ажылчы чаңчылларынга кижизиргеринче силерни кыйгырып тур бис!

Бистиң Ада-чурттувустуң төөгүзүнде онаар улуг чүү-даа чүве үттүнүрбээн турар ужурлуг! Бүгү улустуң эртинезин, бистиң тураскаалдарывысты камгалаар, чүс-чүс чылларның артырып берген тыныжын хумагалаар, чонуңуң төөгү бижилгезин биске хейнү чугаалап бээр кылдыр албадаар ужурлуг бис.

Бистиң Төрээн чурттувусту алдарлыы-биле йөрээн чарлаан тураскаалдарже чонуңуң оруу кажан-даа бөктөлбейн, арыг турсун!

Эргим эштер! Бистиң ниитилелиин бежингүүнге киример, оон ажыл-чорудулгазынга идепкейлиг киржиннер. Совет Эвилелиниң Коммунистиг партизының коммунистиг культураны туруулар талазы-биле салган сорулгаларын чедишкиннинг күүседиринге дуза-намны чедириннер!

ТӨӨГҮНҮҢ БОЛГАШ КУЛЬТУРАНЫҢ ТУРАСКААЛДАРЫН КАМГАЛААРЫНЫҢ БҮГҮ-РОССИЯ НИИТИЛЕЛИНИҢ ТУРГУЗУКЧУ СЪЕЗДИЗИ.

Москва, 1966 чылдың июнь 9.

Херээженнерниң Бүгү-тыва хуралынга уткуштур

БИСТИҢ КҮШ-АЖЫЛЧЫ ӨҢНҮКТЕРИВИС

Идепкейлиг ишчилер

Бистиң районда 31 херээженнер човулелдери боттарының хүрээлеринде 12700 херээженнерни хаара түткан. Статистикадан мынчыл саннарны ап көрээлиңер. Районда 271 херээжен коммунистер, 152 херээженнер Советтерниң депутаттары, 3 кижи партия эге организацияларының секретарылары, 3 кижи кодээ Советтер даргалары, 4 кижи кодээ Советтерниң секретарылары. Бо болза бистиң херээженнеривистиң политиктиг идепкейиниң хүн-бүрү өзүп турарын тодаргай херечилеп турар саннардыр.

Районнуң херээжен чону улус ажыл-агыйының янзы-бүрү аңыларында ажылдап, коммунистиг тургузуушкунуң херээнде боттарының күш-ажылчы үлүгүн шыдаар-да шаабиле киирип турар. Херээженнер колдап ажылдап турар «Сүт-Хөлдүң» Ак-Даш, «Большевиктиң» Даштыг-Тей, «Чыраа-Бажының» Шык-Бажы, СЭКП-ниң XXII съездизин аттыг колхозтуң Доргун сүт-бараан фермалары коммунистиг күш-ажыл фермалары деп бедик аттыг эдилекчилерни болуу бергеннер.

Шык-Бажы, Даштыг-Тей сүт-бараан фермаларында Хомушку Куинскаал, Анна Ондар оларның улуртуп турар партия бөлүктери боттарының коллективтеринге партийжи-политиктиг ажылдарны эжиндип, планның онаалгаларны чедиишкинниг күүседиргинге чүгүле ролдуг ойнап турар апартан.

Мурнакчы херээженнериниң саны өскен. Саанчылар Кара-Сал Таан, Хомушку Куинскаал олар СССР-ниң Дээди Советиниң Президиумунуң Чарлыын ёаттаар Ленин ордени-биле, Моңгуш Алдын-кыс, Анна Ондар, Ховалыг Шоңдайты олар Күш-ажылдың Кызыл тук ордени-биле шаңнатканнар. СЭКП-ниң XXII съездизи аттыг колхозта хойжулар Сарыглар Дак-Кара чүс хойга онаалтыр 112, Ховалыг Хорлуу 109 хураганны, Ленин аттыг колхозта Түлүш Үйнукай 100 хураганы алганнар. Ол шыкаш «Сүт-Хөл» совхозтуң хойжулары Ховалыг Долума, Ооржак Хуна олар база-ла эки коргузуглерлиг. Амыдырал-хандырылга комбинадында Ирина Туметей, Галина Баннова, райпода Шоева, Хуренмей, Анисенко, хлеб заводунда Вера Ганчук, Ооржак Дуктуг, урутлар садының ажылдакчылары Смирнова, Буянова олар боттарының коллективтеринең мурнакчылары болу бергеннер. 24 школаларда, 17 интернаттарда 247 херээжен башкылар болгаш кижизидикчилер бичии салгачыларны чүткүлдүү-биле өөредип, кижизидип турар. Оларның аразында Х. Бюрбю, М. Тас-оол, Б. Долгар, М. Самдан олар алдарлыг башкы деп аттарлыг.

Бистиң херээженнер човулелдеривистен «Сүт-Хөл» совхозтуң Кара-Чыраа салбырда Ольга Дыртыкка удуртқан херээженнер човулели өзээн кескүлең ажылдыг. Ында бүгү херээженнер ниитилелге ажыктыг ажылдарже хаара түттунган. Будуулге мурнакчылары болгаш урутларының эки кижизидилгезинниң талазы-биле секцияны эки ажылдап, башкылар коллективи-биле болгаш ада-че комитеди-биле сырый харылзаалы тудуп, урутларының өөредилгези болгаш кижизидилгези багай ада-нелерни херээженнер човулелиште болгаш ада-не комитединге чугаалажып турар. Херээженнер човулели хем быжарының, сивлип аргыларының болгунмерин организастаап, оларның ажылы эки. Ол шыкаш амданныг чемнерниң делгелгезин кылган, хепти канчаар кедерил деп темалыг кежээни. К. Будажының «Ыржым булуң» деп номунга номчукчулар конференциязын арттырген. Бот-тывынгыр уран чүүл болгунунге херээженнер үргүлчү киржип, суурга 4 катап концерт коргускен, малчыннарже ийи удаа үнүшкүн кылган. Херээженнер човулелиниң кежигүннери ясли, интернат ажылын үргүлчү хайгаарап, пенсионерлерге боттуг дузаны чедирип турарын онзалап демдеглээр херек.

СЭКП-ниң XXII съездизи аттыг колхозта херээженнер човулелиниң ажылы база эки. Ында херээженнер дружиназы шудургу ажылдап, хөй-ниитиниң чүрүмүн үреэр, ог-бүлезинбиле эп-найырал чок адаларны херээженнер човулелинге тургузуп, эш хүүзүнүң судунче шилчидип турар. «Крокодил» болгаш «Херээженниң үнү» деп хана парлалгазы ай саныда-ла үнер.

СЭКП обкомунуң V пленумунуң шиитпирлерин амыдыралга боттандырар талазы-биле Шеми, Ийме, Алдан-Маадыр болгаш Чадаана советтеринде чамдык ажылдар кылдынган.

Ындыг-даа болза херээженнер орттүүнде чоруттунуп турар политиктиг болгаш организацкчы ажылдар амдаа шынгыы эжиндилгелерни негеп турар. Бо талазы-биле ажыл Ленин аттыг колхозтуң Баян-Тала салбырында, «Тыва» совхозта багай тургустунган. Ленин аттыг колхозтуң Баян-Тала салбырында арагалаар, ажыл кылбас херээженнер ам-даа бар. Ында Таня Монгуш арагалап турган, уруундан чарлыр үжүрге таварышкан. Долум Күндүмаа, Семис-Кара, Серен, Сереңмаа олар арагалаарынга ойлешкен, колхоз будуруглезинге ажылдаар «чай чок» болган. Ол чоруктар колхозта партком секретары эш Самдаңны, колхоз даргазы эш Хунажыкты дүвүреттейн турар. «Тыва» совхозтуң ийи салбырында херээженнер човулелдери (даргазы Өпей биле Д. Куулар) херээженнер ортүүнүң полит-массалыг ажылды куду деңнелде чорудуп, чаңгыс-даа катап номчукчулар конференциязы эрттирбээн, будуруглге мурнакчылары-биле үжүражылгазар организаставаан, херээженнер човулелиниң секциялары, тургускан болгунмери ажылдаваан. Байдал ындыг турда, кодээ Совет болгаш совхозтуң парткому херээженнер човулелиниң ажылының дугайын сонуургавайн келген.

«Чыраа-Бажы» совхозта, райпода, амыдырал-хандырылга комбинадында, АТА-да, район аппаратында партия организациялары (секретарылары аштер Комбукай, Потапова, Прокопенко, Ветащенко, Арбузова) хамаарышкан херээженнер човулелдериниң ажылын чогуур удуртулга-биле хандырбаан. Чадаана хоорайда арагалаар, хөй-ниитиниң черлериниге эзирик чоруур, хоп-чип үндүрер, бак чанчылдардан адырылбайн чоруур кижилер ам-даа бар. Чижээ, Конзукпан Тоорук, Танса Очур-оол, Кара-Сал Кара-кыс, Часкал, Шааяк, Сат Сурун.

Чамдык херээженнер човулелдери тыва херээженнерни ногаа шөлүнге ногаалар, чечектер тарып өстүрериниге, моогу чыып ажаарынга, ногаа дузаарынга, кат-чимис чыып, варенье хайындырарынга чаңчыктырарынче кичээнгей салбайн турары кончуг четпес.

Назы четпээннер ортүүнүнге ажылдап херээженнер човулелдери хоорук болуп турар. Назы четпээннер херээнни комиссиязы-биле болгаш ада-не комитеттери-биле оларның харылзазының кошкаан дараазында фактылардан көрүп болур. Амгы үеде районда 18 хардан куду назылыг 81 кижи ажылдавайн-даа, өөренмейн-даа турар, а 51 кижи ажылдап турар болза-даа, өөренмейн турар. Оларның өзээн чамыктары херек үүлгеткен. Оларның өөренмес, ажылдавас, ниитиниң корум-чүрүмүн үреэр, херек үүлгедир чоруу болза хамыктың мурнунда ада-нелериниң уруг-дарыгның кижизидилгезинче кичээнгей салбайн турарының түңнели-дир. Ындыг болганда ол айтырыг херээженнер човулелдериниң кичээнгейиниң човунге турар ужурлуг.

Херээжен чон болза канчаар-даа ажок улуг кижизидикчи болгаш бүдүрүкчү күш. Херээженнер болза коммунистиг ниитилелдиң идепкейлиг тургузукчулары болгаш могаг чок ишчилер. Партия организацияларының соруглазы болза херээженнер човулелдериниң ажылын партийжи тургузуга-биле хандырып, херээженнериниң политиктиг болгаш күш-ажылчы кижизидилгезин бедик деңнелге тургузары болуу.

С. КУУЛАР,
СЭКП Чөөн-Хемчик райномунуң херээженнер ортүүнүнге ажыл чорудар килдизиниң эргелекчизи.

Чаа шүлүктер

ЧАГАА

Чагаа.
Чап-чаа алдым.
Чазып алгаш номчуп ор мен.
Эргим сестер
Эрним ошкап, чүрээм чылдып,
Чуртталгамны
Чуруй берди, хаастай берди.

КӨРҮШ

Көрүш:
Хөглүг болгаш чараш көрүш.
Көөр мен:
Хөрем-чүрээм хайнып келир.
Черле ынчаш
Чечек бөзин оң чөк алаар.
Ынак болгаш
Ындыг ийикпе, билбес-тир мен.

ЧАШТАР

Каракта чаш
Кайым ийлген, чүден болган?
Сактылганың
Салбас доңу чештинген бе?
Келчүл сетким
Хөнүдалы чөваткан бе?
Ажыт-хинчек
Агымынга алыскан бе?
Калам, сарыым,
Кәраңтарың тептап көрейн:
Ындыг эвес
Ынанышлядың чаштары-дыр.

ЧАҢ

Чаңнап ордам,
Чассыгбайым, ынакпайым.
Чаның орта
Чалтап орайн, көрүп орайн.

Кым-даа бистиң
Кымырбас оң, чүге дизе,
Чуртталгавыс
Чурумалы — чаңчылы-дыр.

ИСТЕР

Телефонинаам,
«Демги черге мана» дидим.
Чеде бердим —
Чечектер-ле төглап каап-тыр.
Ийи истиң
Илээм-ле номчуг болду.
Салгын харын
Сагымымны оомургадып,
Арыг сеткил
Аллгазын ойнай берди.

О. СУВАКПИТ.

Ажыл-ишчи байдалда

Совет Эвилелиниң Коммунистиг партиязының XXIII съездизи көдээниң ажыл-ишчилериниң мурнунга улуг соруглары салган. Ону күүседиргинге херээжен чонуң киржилгезинниң дугайында айтырыгны Каа-Хем районнуң херээженнер конференциязынга чугаалашпаан.

Районнуң экономиказын болгаш культуразын сайзырадырынга херээженнериниң киржилгези өскен. Улус өөредилгезинде ажылдап турарларының 83 хуузу, садыг шугумунда—87 хуузу, кадык камгалалында—90 хуузу херээженнер. Оларның хөй кезии ак сеткилдиг ажылдап, хөй-ниитиниң ажылынга идепкейлиглер болу бергеннер. Мал ажылында Тожу Сенди, Т. Шаңдан-оол, К. Архипова (Тинилелге» колхозу), К. Борисова, Г. Блинова («Кызыл-тук» колхозу). Даваалай Долума, Зоя Чигжит, Мария Кызыл-оол, Ю. Завьялова («Октябрь 30 чыл оң» колхоз), Д. Бижикей, А. Дөмбирел («Совет Тыва» совхоз), Адыя Саара («Октябрь 14 чылы» колхоз), садыгжылар С. Темерева, З. Бочкарева, эмчилер З. Дедехина, Кызыл-оол, Чижикова, В. Зубова, башкылар К. Иванова, Е. Адымачы, Хайнашкан мурнакчыларның оңуруунда чоруп, чонның хүндүткелин чаалап алганнар.

Районнуң дыка хөй херээжен ажыл-ишчилери партиниң XXIII съездизинге уткуштур бодиткен социалистиг хүлээлгелерни алгылаш, алдарлыны-биле күүсеткеннер. Хойжулар Ондар Төктүүй, Зоя Чигжит, Чадаг-оол Багай-Урут чүс төрүүр хойдан-на 98—106 хураганнарны камгалап алганнар. «Тинилелге» колхозтуң сүт-бараан фермазының саанчылары М. Давва, А. Сиан, С. Домча, К. Архипова эрткен дөрт айларда 10—13 муң литр сүттү сагганнар.

Херээжен чонуң кижизидилгезинге бир кол ролдуг чөр-чөрлерде херээженнер човулелдери ойнаар ужурлуг. Амгы үеде районда 68 секцияларлыг 18 херээженнер човулелдери бар. Эрткен чылын херээженнер човулелдериниң организасталары 57 кижи составтыг херээженнер ансамбли ажылдап, лекция пропагандазынга 83 херээженнер хаара түттунган турган. Лекторлар Сальчакова, Дулешко олар дөн мугнунга тиилерел-биле ажылдап, ниитилелдерниң ажылын чогуур удуртулга-биле хандырбаан. Чадаана хоорайда арагалаар, хөй-ниитиниң черлеринге эзирик чоруур, хоп-чип үндүрер, бак чанчылдардан адырылбайн чоруур кижилер ам-даа бар. Чижээ, Конзукпан Тоорук, Танса Очур-оол, Кара-Сал Кара-кыс, Часкал, Шааяк, Сат Сурун.

Районнуң дыка хөй херээжен ажыл-ишчилери партиниң XXIII съездизинге уткуштур бодиткен социалистиг хүлээлгелерни алгылаш, алдарлыны-биле күүсеткеннер. Хойжулар Ондар Төктүүй, Зоя Чигжит, Чадаг-оол Багай-Урут чүс төрүүр хойдан-на 98—106 хураганнарны камгалап алганнар. «Тинилелге» колхозтуң сүт-бараан фермазының саанчылары М. Давва, А. Сиан, С. Домча, К. Архипова эрткен дөрт айларда 10—13 муң литр сүттү сагганнар.

Херээжен чонуң кижизидилгезинге бир кол ролдуг чөр-чөрлерде херээженнер човулелдери ойнаар ужурлуг. Амгы үеде районда 68 секцияларлыг 18 херээженнер човулелдери бар. Эрткен чылын херээженнер човулелдериниң организасталары 57 кижи составтыг херээженнер ансамбли ажылдап, лекция пропагандазынга 83 херээженнер хаара түттунган турган. Лекторлар Сальчакова, Дулешко олар дөн мугнунга тиилерел-биле ажылдап, ниитилелдерниң ажылын чогуур удуртулга-биле хандырбаан. Чадаана хоорайда арагалаар, хөй-ниитиниң черлеринге эзирик чоруур, хоп-чип үндүрер, бак чанчылдардан адырылбайн чоруур кижилер ам-даа бар. Чижээ, Конзукпан Тоорук, Танса Очур-оол, Кара-Сал Кара-кыс, Часкал, Шааяк, Сат Сурун.

Районнуң экономиказын болгаш культуразын сайзырадырынга херээженниериниң киржилгези өскен. Улус өөредилгезинде ажылдап турарларының 83 хуузу, садыг шугумунда—87 хуузу, кадык камгалалында—90 хуузу херээженнер. Оларның хөй кезии ак сеткилдиг ажылдап, хөй-ниитиниң ажылынга идепкейлиглер болу бергеннер. Мал ажылында Тожу Сенди, Т. Шаңдан-оол, К. Архипова (Тинилелге» колхозу), К. Борисова, Г. Блинова («Кызыл-тук» колхозу). Даваалай Долума, Зоя Чигжит, Мария Кызыл-оол, Ю. Завьялова («Октябрь 30 чыл оң» колхоз), Д. Бижикей, А. Дөмбирел («Совет Тыва» совхоз), Адыя Саара («Октябрь 14 чылы» колхоз), садыгжылар С. Темерева, З. Бочкарева, эмчилер З. Дедехина, Кызыл-оол, Чижикова, В. Зубова, башкылар К. Иванова, Е. Адымачы, Хайнашкан мурнакчыларның оңуруунда чоруп, чонның хүндүткелин чаалап алганнар

ХАНА ПАРЛАЛГАЗЫ

ХҮН БҮРҮ ТОДАРГАЙ УДУРТУР

СЭКП-ниң XXIII съездиниң шиитпирлерин пропагандалаарының херээнге болгаш оларны амыдыралга боттандырарынче массаларны мобилизастаар талазы-биле совет парлалганың мурнунда улуг болгаш харыы-салгалыг соруглга турун турар. Моон-биле холбаштыр совет парлалганың ол-не хөй болгаш эге кезээ—хана парлалгаларының ролю база дыка бедик.

Мурнунда квартал-арда бүдүрүлге планнарын күүседириңге эки түнелдерни респотребсоюз АТА-зының, ушку үүк автоажыл-агыйының, алгы заводунуң коллективтери болгаш еске-даа бүдүрүлгелер чедип алгылаан. Ол черлерге социалистиг чарышты калбартырынга, кижилерниң күжүн болгаш үгаан-бодалын соруглгаларны күүседириңче мобилизастаарынга хана парлалгалары тодаргай дузаны чедирген.

Респотребсоюз АТА-зында «Транспортник» хана солуунга мурнакчы чолаачылар ажылының дуржулгазын бижип, планныг соруглгаларны дургеп күүседир талазы-биле боттуг саналдарны кирип турар. Эш Н. Шараповтуң түүлүнде планныг онаалданы 141 хуу күүсеткен № 1 автоколоннаның чедиишкиннериниң үндезинин тодаргай көргүскен. Бүдүрүлге нинти планын ажыр күүседип турар, мурнакчыларның саны көвүдээн.

Үшку автоажыл-агыйда «Транспортник» хана солун шинда парторганизацияның хайынчы дузалакчызы. Ол солун В. А. Жбановтуң бригадазының беш чыл планын дөрт чылда күүседир деп патриотчу эгелээшкинин чогуур үезинде деткип, калбарткан. Солуннуң номерлериниге мурнакчы чолаачылар И. Фроленко, Н. Чумаков, Н. Голубцов, В. Минаев оларның чедиишкиннерин чугаалап турар түүлдер парлаттынгылаан. Четпестерни чидии-биле шүүмүүлеп турар шоодуглуг хуудус коллективке улуг сонуургалды болдуруп турар.

Хөй санныг хана парлалгалары боттарынга онаашкан соруглганы шупту четче күүседип турар үүве болза, дыка-за эки нийик. Ындыг болзажок, чамдык хана парлалгалары боттарының соруглгазын чедир күүсетпейн, чамдыкта парторганизацияларның кичээнгейниден бээнги дашкаар болу бээрн харааданчыг. Чижээ, түүйбу заводу бүдүрүлге планын күүседир талазы-биле үргүлчүле хожудап турар. Шинда «Керамик» хана солун шагда-ла бүдүрүлгениң хожудангай чоруунуң бөзин кудуруунда, ажык-дужук чок сөөртүнүп турар. Мындыг байдалды заводта парторганизация, оон секретары эш Н. Белов тайбың сеткил-биле көрүп турар. Бүдүрүлгеде чурнакчы ажылчыннар А. Хорлуг-оол, Е. Домажаков болгаш өскелериниң-даа дуржулгазын солун нептеретпейн турар. Хана солуннуң редколлегиязының илеткелин парторганизация кажан дыннап чугаалашканын редактордан айтыраргa, ол хөлүн чогенип чаңгаап: «1964 чылдан бээр дыннап көрбээн» деп харыылаар.

«Тыва суг тудуу» тудуг аргелелинде «Гидротехник» хана парлалгазының (редактору эш В. Дикарев) дээштиг чоруу болгаш дайынчы шынары дыка чавыс. Коллективте бүдүрүлге болгаш күш-ажыл айтырыгларын, кижилерниң ажыл, амыдыралын хана солуну хаая болгаш кончуг эрегей чырыдып турар. Моон ужурунда оон дээштиг чоруу болгаш кижизидикчи ролю чавыс. Анаа көөрде, алгы заводунда «Обувщик» хана солун хаңы утка-шынарлыг, солун болгаш дээштиг. Оон номерлериниден бүдүрүлгениң А. Ховалыг, Н. Чижов, П. Казанцева ышкаш хөй санныг мурнакчыларының түүлдерин, саналдарын үргүлчү номчуп болур. Хана парлалгазы чогуур бедик деңнелге туроун дээш, заводта парторганизация доктаамал саглш салып турары үстүнде фактылардан-на илдендир.

Ол ышкаш хоорайның чамдык албан организация черлериниң эдээн хөй хана солуннарын бедик утка-шынарлыг болгаш эки наставага-шимелдиг үүнүн турар. Оларга хамыктың мурнунда республиканың ном үндүрер черинде «Ном» болгаш Тыва эртем-шинчилел институдунда «Заң науки» хана солуннарны демдеглеп болур. «Связист» хана солуннуң редколлегиязының ажылының дугайын харылзаа эргелелинде парторганизацияның бюрозу чугаалажып көрген-дең соңгаар оон ажылы экижээн. Амүеде ол солуннуң номерлериниде бүдүрүлге айтырыгларына холбашкан, социалистиг хүлээлгелерни күүседириңге хамаарышкан түүлдерни удаадараа парлап турар апарган.

Хана парлалгаларының кол соруглгазы, бүгү совет парлалга-биле бир дөмей, СЭКП-ниң XXIII съездиниң төөгүлүг шиитпирлерин, чаа беш чыл планының онаалдыларын күүседирин-че ажылчы чоннарның күжүн мобилизастаары, коллектив кежигүннерин коммунистиг ажы-чаңга кижизидеринге идепкейлиг салдар чедирери болур. Бүдүрүлгелерде хана парлалгалары күш-ажылдың бүдүрүкчүлүүн бедидериниче, бүдүрүлгениң эң ажыктыг болурун хандырарынче, камналга дээш демиселче кол кичээнгей салыр ужурлуг.

Хана парлалгазы — партия организациязының хөлүнда улуг күш болгаш дээштиг чепсек. Ону четче, билдилиг ажыглаар төлээде, оон ажылын сагыш човап көөрү, хүн бүрү тодаргай удуртуру эргежок чугула.

Д. РЫЛОВ,
СЭКП обкомунуң штаттан дашкаар инструктору.

Чаа дүжүтке амдыгааштан белеткенир

Тараа — бистиң чуртувустуң үнелиг байлаа. Аңгы үеде бистиң республиканың хову-шөлдеринде чаяан хову ажылдары доозулган болгаш тараалар чер бүгүдээ чаагайтыг үүнүп эгелээн. Удавас олар быжар болгаш ажаап азымшыныңың хүннери дораан чедип келир. Бо талазы-биле тараа хүлээп алыр черлериниң ажылдакчыларының мурнунда улуг харымаалга туруп турар. Ол чүл дээрге, чаа беш чылдың бирги чылының дүжүдүн организастыг хүлээп алыр төлээде, тараа хүлээп алырынга материал-техниктиг баазаны амдан эгелеп белетиээрн: тараа складтарын, тараа кургадыр болгаш арыглаар машиналарны, деңилерни, энергия-күш дериглегерни болгаш лаборатория херекселдерни капитаддыг сөптөөр талазы-биле улуг ажылдарны кылыры болзур.

Тараа хүлээп алыр талазы-биле техниктиг баазаны улам алгыдарынга болгаш сайзырангайжыдарынга 1966 чылда тараа хүлээп алыр черлерге акша-хөреңгини деөевилээн. Ынчангаш ол черлерге хөй чаа дериглегерни болгаш механизацин чепсектерни тургускулаар.

Бүдүрүкчүлүү бир шакта 32 тонна тараа кургадыр машинаны, хөй тонна сөөртүр автомашиналарның чүгүн дүжүрер ийи тургузуулуу эптеп тургулар ажыл дооктуп турар. Ол болза Кызылдың сайгарыгга базазынга хары угда чедп черге хөй тонна чүктээр автомобильдерниң болгаш автоөеэдилериниң чүгүн дүжүрер арганы бээр, ынчангаш хонуң иштинде оларның дузазы-биле 1000 тонна тараапы арыглаар болгаш кургадыр.

Шагаан-Арыгда, Туранда, Чадаанада болгаш Кызыл-Мажалыкта тараа хүлээп алыр черлерде каймыдаа хонукта 160 тонна тараапы кургадыр машиналарны эптеп тургузуп турар. Оон-биле кады тараанын складка уруп турда арыглаар, бүдүрүкчүлүү шакта 50 тонна болуп турар 10 кезек сепараторларны Кызылда, Шагаан-Арыгда, Чадаанада, Кызыл-Мажалыкта болгаш Туранда тургускулап турар.

Асфальтылаар арга-биле тараа хүлээп алыр черлериниң девискээрин экижидер болгаш чаагайжыдарының ажылы эгелээн. Аңгы үеде республиканың тараа хүлээп алыр черлериниде складтарының ишкири четчир болуп турар. Кызылдың сайгарыгга базазының болгаш Туранның тараа хүлээп алыр черинин коллективтери техниин сөптөөр ажылды чогуур өйүнде эгелээн. Ол коллективтер планын күүседип турар дээрзин хынаалда көргүскен. Кызылчыларның болгаш туранчыларның үлегерин республиканың еске-даа тараа хүлээп алыр черлериниге нептередир херек.

Тыва АССР-ни иинтинан-биле алырга, июнь 1-ге чедир сөптөлге ажылының күүседеери мындыг турган: тараа складтарының талазы-биле— 89,1, тараа кургадыр машиналарының —76,9, арыглаар машиналарының —74,6, автодеңилериниң—52,4, лабораторин херекселдериниң—85 хуу болгаш оон-даа еске.

Ындыг болзажок, техниктиг баазаны белеткээр ажыл чамдык черлерде чедиишкин чок чорун турар дээрзин айтыр херек. Чадаанадың болгаш Шагаан-Арыгның тараа хүлээп алыр черлериниң директорлары эштер С. Ойдуп, Т. Шабалин олар тараа хүлээп алырынга чогуур өйүнде болгаш шынарлыг ындыр белеткенип алырының ужур-дузазын четче биләбейн туроолар. Тараа складтарын, тараа кургадыр машиналарны болгаш еске-даа техниканы сөптөөр ажылды таарыштырарын оларда ам-даа организаставаан.

Аңгы тараа хүлээп алырынга сөптөлге-белеткел ажылдарын эки организастап алырынга таарымчалыг бүгү аргалар тараа хүлээп алыр бүгү черлерде бар. Оларда үрезин тарааларын колдуунда үндүрген, складтың 10—15 хуузун эдеп турар чемге хереглээр тараалар складтарда арткан.

Капитал болгаш агар сөптөлге чорудары-биле тараа хүлээп алыр бүгү черлерни эргежок чугула түүлдер-биле хандырган. Мынчангаш, ам түүле тараапы эки хүлээп алырынга организастыг ажылдары артган.

Июль айның бирги чартымында тараа складтарының, тараа кургадыр болгаш арыглаар машиналарының болгаш еске-даа түүлдерниң капитал база агар сөптөлгезин доозары эргежок чугула. Чаа дүжүттүү тараазы кирип эгелээрниден он хонук бурунгаар тараа кадагалаар черлерни болгаш механизация талазы-биле түүлдерни халдавыр чок болдурар талазы-биле ажылдарны чер болгашта чорутkан турарын уттас херек.

Тараа кургадыр, арыглаар машиналарның болгаш электри энергиям хереглээр еске-даа түүлдерниң үзүктел чокка ажылдарын хандырар соруглга-биле тараа хүлээп алыр бүгү черлерге одаар болгаш кымар түүлдүн үш ай курлавырын тургузуп алыры чугула дээрзи кымга-даа билдингир.

Тараапы культураларының, сорттарының айы-биле ажаап урар талазы-биле планны тараа хүлээп алыр чер бүрүзү ажылдан ылган турары эргежок чугула, оон-биле кады сорттуг тараапы кадагалаар талазы-биле эң дээре черлерни шилип алырынче кичээнгейни салыр.

Хөй-тонналы сөөртүр автомашиналардан болгаш автоөеэдилерден тараа хүлээп алырын механизастаарынче онаа кичээнгейни салбас болза хоршок.

Тараапы үзүктел чокка хүлээп алырын, оон сан-даа, шынар-даа талазы-биле эки кадагалалын хандырып шыдаар мергежилдиг кадрлар-биле тараа хүлээп алыр черлерни четчелештирер ажылче онаа кичээнгейни салыр.

Тараа хүлээп алыр черлериниң ажылданчыларының — лабораториялар эргелекчилериниң, тараа кургадыр машиналар мастерлериниң, склад эргелекчилериниң, механиктериниң, камгалал болгаш үчёт ажылдакчыларының 7 хоюутуг семинарын июнь—июль айларда бистиң эргелел чорудар.

Тараа хүлээп алыр черлерни ортке удур чепсектер-биле хандырарыл, ол ажыл талазы-биле үлегерлиг байдалды тургузары, ажыл-агыйының санитар-гигиена талазы-биле байдалынче онаа кичээнгейни салыры дээш чергелиг ажылдарны ийнги чергениң ыяшыр көре бээр эртеен чылдың чамдык шыкамдырларын катаптавас дээш ажылдаары бистиң хүлээлгевис.

Мынчангаш, чаа беш чыл планының бирги чылы—бо 1966 чылда Тарээн чуртка хөй-ле тараапы бээр дээш кодээниң ажыл-ишчилериниң күжениишкиннериниге боттарының төлептиг салымшыларын киирер дээш, тараа хүлээп алыр черлериниң ажылдакчылары боттарынга хамаарышкан бүгү түүлдерни ыяшыраар дээрзинге бүдүрел болур. Ол болза СЭКП-ниң чоокта чаа болуп эртеен XXIII съездиниң шиитпирлерин амыдыралга боттандырар талазы-биле бүгү совет улустуң өндүр улуг ажылынга бистиң киирген үлүүзүе болур.

Д. ДЕЕВ,
тараа продуктулар эргелелиниң начальниги.

Мал аарыгларын болдурбас дээш

Таңдының кодээ ажыл-агый бүдүрүлге эргелелинге 1963 чылда мал аарыгларын-биле демиселиг станцияны организастаан. Ветеринария институдунуң доозукчузу, эргелелдиң кол мал эмчизи А. Семенов оны удуртуп эгелээн. Ында доктаамал ажылдакчылар чок, олар дээрге эргелелдиң ажыл-агыйларының мал эмчилери-дир. Бо станцияны тургускаңы чугула ужур-дузалыг болган. Эргелелдиң ажыл-агыйларының мал эмчилери анаа чыглып келгеш, боттарынга эки билдинмээн азы чигзиниген айтырыгларының дугайын чугаалажып, лабораторияга шинчилелдер кылып тургаш, оларны тодарадып, дуржулгазын солчуп турарлар. Ынчангаш сөөлгү чылдарда эргелелдиң малының хан болгаш еске-даа хевирниң халдавырлыг аарыглары дыка эвээжээнн ол деминг коллективтиң чорудуп турар ажылдарының багай эвес түнелдиг болуп турарын көргүзүп турар. «Межегей», «Тиилелге» совхозтарга хаван аарыглары сөөлгү ийи чылдың дургузунда болбаан.

Төрүүр малдарны сөөлдаашкыны бетинде аарыгларга удур тарып, чаш малды гидропонныг аргалыг салдарны чедиргени маргылдаа чок. Чижээ, районнуң барык бүгү ажыл-агыйлары часкы тарылганы ам колдуунда доозупкан, нинтизи-биле 3700 гектар ажыг черни часкы әлбек сугну ажыглап, суггарып тараан. Колхозтарның болгаш совхозтарның сүт-бараан фермаларының хөй кезинде сүт саалдазы сөөлгү үеде илдең ковүдээн. Күрүнеге сүт садарының темпизи оон-биле холбаштыр база бедээн.

СЭКП-ниң XXIII съездиниң болгаш ТК-ниң май Пленумунуң шиитпирлерин амыдыралга чедиишкиниг боттандырар дээш кодээниң ажыл-ишчилериниң ортузунга калбарткан социалистиг чарыштың түнелдерин докгаамал үндүрүп, түскай бюллетень хевирлиг чырыдып келген. Ол чорук часкы тарылганың, сүт саалдазының, дүк кыргылдазының түнелдериниге таазын СЭКП райкомунуң болгаш партия организацияларының масса-политиктиг кижизидилге ажылының ханы анализи тодаргай берип болур. Партийжи-организастыг ажылдың болгаш партийжи-идеологтуг ажылдың чаңгыс эвиниң ленинчи принцивин СЭКП райкому болгаш элээн хөй партия организациялары чамдыкта барымдаалавайн, чүгле бүдүрүлге айтырыгларынче колдадыр ынчээнгей салып, ажылчы чоннарның коммунистиг кижизидилгезинин херээн барык-ла ийнги чергенинг айтырыы кылдыр көрүп келгенин хамыктың мурнунда дөрту-биле айтыр херек.

Бо чылдың эгезинден бээр СЭКП райкомунуң бюрозунга чугаалажып келген бүгү айтырыгларны өөренип бээрге, оларның хөй нуруузу — бүдүрүлге характерлиг, а идеология ажылының, ылаңгыя ажылчы чоннарның коммунистиг кижизидилгезин күштелдирер талазы-биле практиктиг сүмелерин» СЭКП обкомунуң болгаш Кызыл хооркомунуң политиктиг чырыдышкын Бажыңы бо чылдың январьда чогаадып кылгаш, бүгү райкомнарже чорудуп берген, а партияның Улуг-Хем райкомунуң пропаганда болгаш агитация кылдызының эргелекчизи эш Митин база еске-даа ажылдакчылар ол сүмелерни күүседирлеп туржук, амгы үеде шуут уткан болуп турар.

«Коммунизм тургузукчузунуң моральдың талазы-биле дүрүмүн» орус, тыва дылдар кырынга бижээш, районнуң колхозтар, совхозтар төп-теринде клубтарда аскылаан-даа болза, совет кижиниң моралдыг овур-хевириниң дугайында лекциялар, беседалар болбайн турар. Ол ышкаш хоойлу-дүрүм таныдылгазының, хөй-ниитининг дорум-чуруум камгалалының темазынга лекциялар ажылчы чоннарның ортузунга чыл эгезинден бээр дыка ховар болуп келген. Харын-даа район прокуроруу эш Шведов, судыя эш Далаа, шагаанның район кылдызының начальныгы эш Хабаров олар юридиктиг темаларга лекцияларны сөөлгү үеде номчуваастай берген.

Районда чамдык партия ажылдакчыларының ажылдап турарының стили болгаш методу бүдүрүлге удуртукчузунуң ажыл-чорудулгазындан бичии-даа ылгалбас. Чижээ, «Найырал» совхозта партком секретары эш Кара-Доңгак, «УТКА-ның 25 чылында» эш Былын-оол олар кажан салбырларга, бригадаларга, фермаларга барганда, хамыктың мурнунда ында бүдүрүлге айтырыгларын сонуургап көргеш, партия организацияларының ажылын оюп эртип, ажылчы чоннарның коммунистиг кижизидилгезинин темаларынга лекцияларны, илеткелдерни кылбайн турарлар. «Найырал» совхозтуң Кызыл-Даг салбырынга эш Кара-Доңгак бо чылын каш-даа удаа барып чораан. Ындыг турбуже, ол черде партия эге организациязы 1966 чылдың февральдан бээр чон ортузунга кижизидилге ажылын барык чорутпаан. Салбырда эштер Норжук, Дадар-оол, Өргежик ышкаш чамдык коммунистер 3—4 айларның дургузунда кежигүн дадывырын толевейн, Уставтың негелделерин каржызы-биле хандыдып турда, партия организациязының секретары эш Даваа-Самбуу ол коммунистерге хамаарыштыр кандыг-даа хемчегин албайн, дадывырларын хары угда аңаа-ла хавырып алган.

Ажылчы чоннарның коммунистиг кижизидилгезин күштелдирериниг, совет кижилерниң марксизм-ленинчи эртемниг мировоззрениезиниң хевирлетпинин тургустунарынга партия чырыдышкынының системазы улуг рольду ойнап турар. Ындыг болза-даа, партия чырыдышкынының удуртулганы райком база чамдык партия организацияларының кышкы үеде идеен кошкаткан. Оон түнелинде элээн хөй политшколаларга кичээлдер үстүп азы чавыс шынарлыг эртип келген. Чижээ, Кызыл-Дагда эш Даваа, «Х Улуг хурал» колхозта эш Хопенчик, Шагаан-Арыгның ортен камгалал командазында эш Грудининн пропагандистээн политиктиг эге школалар херек кырында сандарап үшкен. Маркисчи-ленинчи теорииның боттары тускайлаан өөренип турарларга методиктиг дузаны СЭКП райкомунуң пропаганда болгаш агитация кылдызын, оон политиктиг чырыдышкын кабинеди барык чедирбээн, оларның өөредилгезинге контрольду боттандырбаан.

Районнуң колхозтарында болгаш совхозтарында агитаторларның барык ортаа кезин херек кырында ажылдавайн келген. Бижыглаан базында-ла, чурттакчыларга номчулга, беседа кылып бербес, чүгле чалаага билеткерин тарадыры-биле ойлешкен агитаторлар эвээш эвес. А чамдык агитаторлар хамаатыларның амыдырал-чуртталгазын, бүдүрүлге ажылын, ажы-төлүүнүн кижизидилгезин, өөредилгезин, чоннуң хереглеелерин, негелделерни сонуургап көрбейн турар. Чон ортузунга агитация ажылын чорударда, «ниити», эрегей эвес, а кижи бүрүзүнүң онзагай байдалын, назы-харын, эртем-биликтиг, характер байдалын барымдаалап, кижи бүрүзү-биле тус-тузунда ажылдаар, аңаа тайылбыр ажылын чорудар дугайында партия Төп Комитединиң айтымышкынына чамдык агитаторларның, агитпунктуларның шак ынчаар ажылдап келгени ыракта дүүшпейн турарлыр. Агитпунктуларның болгаш агитколлективтериниң хөй нуруузу кандыг бир кампания эртиен соонда ажылдавайн, «шолээлей» бээр чорук Улуг-Хем районнуң чамдык ажыл-агыйларында чаңчыл болган фактыдан чогуур түнелди СЭКП райкомунуң мынчага чедир үндүрбээни хомуданыг.

Кодээде чамдык клубтар, библиотекалар, кызыл бүлүннар, киноустановкалар партия организацияларының масса-политиктиг кижизидилге ажылының ам-даа ёзулуг өдаа болбайн турар. Оон кол-ла чылдагааны чүдөл дизе, элээн хөй партия, совет болгаш ажыл-агый организацияларының кодээде культураның ол албан черлериниң ажылынче ёзулуг кичээнгейни үгаандырбайн келгенинде. Клубтар, библиотекалар эргелекчилериниң, киномеханикгерниң дилеглерин, негелделерни чамдык удуртукчулар хереккe албайн, «мээң херээм эвес» деп санап турар. Чижээ, «Найырал» совхозтуң Кызыл-Даг салбырының эргелекчизи коммунист эш Даваа-ында библиотека эргелекчизи, Канскинин библиотека техникумун эрткен чылын доозуп келген эш Алдайны болгаш киномеханик эш Хүлбүзекти «мээң тускай эртемниглерим эвес силер» деп медеглевишаан, чурттап олурган бажыңындан оларны албан-биле чөөрүп даа хүлүмүүлеп, чурттакчыларга номчулга, беседа кылып бербес, чүгле чалаага билеткерин тарадыры-биле ойлешкен агитаторлар эвээш эвес. А чамдык агитаторлар хамаатыларның амыдырал-чуртталгазын, бүдүрүлге ажылын, ажы-төлүүнүн кижизидилгезин, өөредилгезин, чоннуң хереглеелерин, негелделерни сонуургап көрбейн турар. Чон ортузунга агитация ажылын чорударда, «ниити», эрегей эвес, а кижи бүрүзүнүң онзагай байдалын, назы-харын, эртем-биликтиг, характер байдалын барымдаалап, кижи бүрүзү-биле тус-тузунда ажылдаар, аңаа тайылбыр ажылын чорудар дугайында партия Төп Комитединиң айтымышкынына чамдык агитаторларның, агитпунктуларның шак ынчаар ажылдап келгени ыракта дүүшпейн турарлыр. Агитпунктуларның болгаш агитколлективтериниң хөй нуруузу кандыг бир кампания эртиен соонда ажылдавайн, «шолээлей» бээр чорук Улуг-Хем районнуң чамдык ажыл-агыйларында чаңчыл болган фактыдан чогуур түнелди СЭКП райкомунуң мынчага чедир үндүрбээни хомуданыг.

Кодээде чамдык клубтар, библиотекалар, кызыл бүлүннар, киноустановкалар партия организацияларының масса-политиктиг кижизидилге ажылының ам-даа ёзулуг өдаа болбайн турар. Оон кол-ла чылдагааны чүдөл дизе, элээн хөй партия, совет болгаш ажыл-агый организацияларының кодээде культураның ол албан черлериниң ажылынче ёзулуг кичээнгейни үгаандырбайн келгенинде. Клубтар, библиотекалар эргелекчилериниң, киномеханикгерниң дилеглерин, негелделерни чамдык удуртукчулар хереккe албайн, «мээң херээм эвес» деп санап турар. Чижээ, «Найырал» совхозтуң Кызыл-Даг салбырының эргелекчизи коммунист эш Даваа-ында библиотека эргелекчизи, Канскинин библиотека техникумун эрткен чылын доозуп келген эш Алдайны болгаш киномеханик эш Хүлбүзекти «мээң тускай эртемниглерим эвес силер» деп медеглевишаан, чурттап олурган бажыңындан оларны албан-биле чөөрүп даа хүлүмүүлеп, чурттакчыларга номчулга, беседа кылып бербес, чүгле чалаага билеткерин тарадыры-биле ойлешкен агитаторлар эвээш эвес. А чамдык агитаторлар хамаатыларның амыдырал-чуртталгазын, бүдүрүлге ажылын, ажы-төлүүнүн кижизидилгезин, өөредилгезин, чоннуң хереглеелерин, негелделерни сонуургап көрбейн турар. Чон ортузунга агитация ажылын чорударда, «ниити», эрегей эвес, а кижи бүрүзүнүң онзагай байдалын, назы-харын, эртем-биликтиг, характер байдалын барымдаалап, кижи бүрүзү-биле тус-тузунда ажылдаар, аңаа тайылбыр ажылын чорудар дугайында партия Төп Комитединиң айтымышкынына чамдык агитаторларның, агитпунктуларның шак ынчаар ажылдап келгени ыракта дүүшпейн турарлыр. Агитпунктуларның болгаш агитколлективтериниң хөй нуруузу кандыг бир кампания эртиен соонда ажылдавайн, «шолээлей» бээр чорук Улуг-Хем районнуң чамдык ажыл-агыйларында чаңчыл болган фактыдан чогуур түнелди СЭКП райкомунуң мынчага чедир үндүрбээни хомуданыг.

Организастыг чорукту суларатпас

Колхозтуң күрүнеге дүк салар планныг онаалдазы үжен сес тонна. Оон кырынга ийи тонна дүктү немей киирер деп, колхозчулар социалистиг үлүүзүнгени алган. Кыргылда чаа эргелээн. Пунктуну ажы дерээн, плакаттарны, кыйгырыгларны, туктарны ында аскан. Кыргылданың организастыг чоруун суларатпазынче кичээнгей салынган. «Х Улуг хурал» артельдиң кыргыкчылары баштайгы үш хүнде 1500 хойну кыргаан. Ындыг-даа болза, кыргылданың темпизи оожум деп чүвени эскербес аргажок.

М. Бичe-кыс электри хачы-биле хүнде кыргылда нормазын ыракта ажыр күүседип турар. А. Дарыймаа, О. Сирживаа, С. Ытпалчык, Б. Севил кыргымрының нормазын 140—150 хуу күүседип келген. О. Кулактай пунктуның ажылын башкарбышаан, дүктү класстап, оон учёт-отчётдун эки кылып турар.

С. ДАВАА.

БҮДҮРҮЛГЕ-БИЛЕ КИЖИЗИДИЛГЕНИ ДҮҮШТҮРЕР

«Масса-политиктиг ажылды шыңгыы эжижидерин партия организацияларынга съезд хүлээдип тур. Партияның политиказын ханы база чедингир тайылбырлаары, чидиг айтырыгларны тодарадып шиитпирлеринден ойталап чайлаваазы, улус массаларның негелделеринге болгаш үгаан-бодал талазы-биле хереглеелеринге сагыш човангыр база дыңнангыр болуру эргежок чугула» деп, СЭКП-ниң XXIII съездиниң резолюциязында айыткан.

Ленинчи партияның съездиниң бо чугула айтышкынын Улуг-Хем районнуң партия организациязы күүсетпишаан, элээн боттуг хемчегларни ап чоруткан. Амгы үеде районда 31 агитпунктулар, 47 агитколлективтер, 787 агитаторлар ажылдап турар. Чон ортузунга оларның бүгү масса-политиктиг ажылчорудулгазы СЭКП-ниң XXIII съездиниң болгаш партия Төп Комитединиң шиитпирлерин амыдыралга чедиишкиниг боттандырар дээш кодээниң ажыл-ишчилериниң ортузунга калбарткан социалистиг чарыштың түнелдерин докгаамал үндүрүп, түскай бюллетень хевирлиг чырыдып келген. Ол чорук часкы тарылганың, сүт саалдазының, дүк кыргылдазының түнелдериниге таазырымчалыг салдарны чедиргени маргылдаа чок. Чижээ, районнуң барык бүгү ажыл-агыйлары часкы тарылганы ам колдуунда доозупкан, нинтизи-биле 3700 гектар ажыг черни часкы әлбек сугну ажыглап, суггарып тараан. Колхозтарның болгаш совхозтарның сүт-бараан фермаларының хөй кезинде сүт саалдазы сөөлгү үеде илдең ковүдээн. Күрүнеге сүт садарының темпизи оон-биле холбаштыр база бедээн.

СЭКП-ниң XXIII съездиниң болгаш ТК-ниң май Пленумунуң шиитпирлерин амыдыралга чедиишкиниг боттандырар дээш кодээниң ажыл-ишчилериниң ортузунга калбарткан социалистиг чарыштың түнелдерин докгаамал үндүрүп, түскай бюллетень хевирлиг чырыдып келген. Ол чорук часкы тарылганың, сүт саалдазының, дүк кыргылдазының түнелдериниге таазын СЭКП райкомунуң болгаш партия организацияларының масса-политиктиг кижизидилге ажылының ханы анализи тодаргай берип болур. Партийжи-организастыг ажылдың болгаш партийжи-идеологтуг ажылдың чаңгыс эвиниң ленинчи принцивин СЭКП райкому болгаш элээн хөй партия организациялары чамдыкта барымдаалавайн, чүгле бүдүрүлге айтырыгларынче колдадыр ынчээнгей салып, ажылчы чоннарның коммунистиг кижизидилгезинин херээн барык-ла ийнги чергенинг айтырыы кылдыр көрүп келгенин хамыктың мурнунда дөрту-биле айтыр херек.

Бо чылдың эгезинден бээр СЭКП райкомунуң бюрозунга чугаалажып келген бүгү айтырыгларны өөренип бээрге, оларның хөй нуруузу — бүдүрүлге характерлиг, а идеология ажылының, ылаңгыя ажылчы чоннарның коммунистиг кижизидилгезин күштелдирер талазы-биле практиктиг сүмелерин» СЭКП обкомунуң болгаш Кызыл хооркомунуң политиктиг чырыдышкын Бажыңы бо чылдың январьда чогаадып кылгаш, бүгү райкомнарже чорудуп берген, а партияның Улуг-Хем райкомунуң пропаганда болгаш агитация кылдызының эргелекчизи эш Митин база еске-даа ажылдакчылар ол сүмелерни күүседирлеп туржук, амгы үеде шуут уткан болуп турар.

«Коммунизм тургузукчузунуң моральдың талазы-биле дүрүмүн» орус, тыва дылдар кырынга бижээш, районнуң колхозтар, совхозтар төп-теринде клубтарда аскылаан-даа болза, совет кижиниң моралдыг овур-хевириниң дугайында лекциялар, беседалар болбайн турар. Ол ышкаш хоойлу-дүрүм таныдылгазының, хөй-ниитининг дорум-чуруум камгалалының темазынга лекциялар ажылчы чоннарның ортузунга чыл эгезинден бээр дыка ховар болуп келген. Харын-даа район прокуроруу эш Шведов, судыя эш Далаа, шагаанның район кылдызының начальныгы эш Хабаров олар юридиктиг темаларга лекцияларны сөөлгү үеде номчуваастай берген.

Районда чамдык партия ажылдакчыларының ажылдап турарының стили болгаш методу бүдүрүлге удуртукчузунуң ажыл-чорудулгазындан бичии-даа ылгалбас. Чижээ, «Найырал» совхозта партком секретары эш Кара-Доңгак, «УТКА-ның 25 чылында» эш Былын-оол олар кажан салбырларга, бригадаларга, фермаларга барганда, хамыктың мурнунда ында бүдүрүлге айтырыгларын сонуургап көргеш, партия организацияларының ажылын оюп эртип, ажылчы чоннарның коммунистиг кижизидилгезинин темаларынга лекцияларны, илеткелдерни кылбайн турарлар. «Найырал» совхозтуң Кызыл-Даг салбырынга эш Кара-Доңгак бо чылын каш-даа удаа барып чораан. Ындыг турбуже, ол черде партия эге организациязы 1966 чылдың февральдан бээр чон ортузунга кижизидилге ажылын чорударда, «ниити», эрегей эвес, а кижи бүрүзүнүң онзагай байдалын, назы-харын, эртем-биликтиг, характер байдалын барымдаалап, кижи бүрүзү-биле тус-тузунда ажылдаар, аңаа тайылбыр ажылын чорудар дугайында партия Төп Комитединиң айтымышкынына чамдык агитаторларның, агитпунктуларның шак ынчаар ажылдап келгени ыракта дүүшпейн турарлыр. Агитпунктуларның болгаш агитколлективтериниң хөй нуруузу кандыг бир кампания эртиен соонда ажылдавайн, «шолээлей» бээр чорук Улуг-Хем районнуң чамдык ажыл-агыйларында чаңчыл болган фактыдан чогуур түнелди СЭКП райкомунуң мынчага чедир үндүрбээни хомуданыг.

Районнуң партия организациязының масса-политиктиг ажылында бар бө бүгү шыңгыы четпестер ажылчы чоннарның коммунистиг кижизидилгезин күштелдирериниг идигни бербээн, а моондак болуп турар ээврини демдеглээр херек. Арагалар, хөй-ниитининг дорум-чуруумун үрээр, хулиганнаар, кем-херек үүлгедир чоруктарның фактылары сөөлгү үеде районнуң чамдык сууларында ковүдээн. «Найырал», «УТКА-ның 25 чылы», «Улуг-Хая» совхозтарның чамдык ажылчыннары, чолаачылары шалың алган, өөзүн тоңдур ишкеш, ам сөксаар фактылар илерээн. Булуң-Терек суурда арагалаар, хулиганнаар, кем-херек үүлгедир чоруктарның чылдагаанын анализтеп көөрге мындыг: ында партия организациязы бо чылдың февральдан бээр чон ортузунга масса-политиктиг кижизидилге ажылын барык кылбаан, сөөлгү 3 айлар дургузунда мораль темазынга лекция, беседалар, хураллар боон корбээн, суурда бот-тывынгыр ураа чүүл, эш-хуузунуң сулуу, улустуң дружинниктер ажылдавастаан. Чаңгыс сөс-биле чугаалаарга — Кызыл-оол, Бегзи, Төмүр-оол, Чылбак ышкаш кедергей арагачыларны, хулиганнарны сула салыпкан турган. Кем-херек үүлгедишкинни болдурбазынга, чонну кижизидиринге, хөй-ниитининг дорум-чуруумун камгалаарынга улуг рольду ойнаар ужуглуг улустуң дружинниктер, эш-хуузунуң сулгары районнуң кайы-даа суурларынга чыл эгезинден бээр орта ажылдавайн келгеи.

Кодээ интеллигенциниң чамыктары, харын-даа харынсалгалыг коммунист ажылдакчылар боттарының бетин арагалап, партияның, күрүненин сагыдга-чуруумун каржызы-биле үреп турган фактылар илерээн. Чижээ, совхозтарның салбырлар эргелекчилери коммунистер эштер Андросов, Даваа олар арагалап, улус-биле чөшкүп, ажыл шагын үзүп турда, хамаарышкан партия организацияларының шиитпирлиг хемчээн чогуур үезинде албаан. Кызыл-Даг сее чыл школазының директору Дырай-оол бо чылдың апрельде Шагаан-Арыгның автоажыл-агый черинден чүүк машиназын школага ыяш сөөртүр дээш ап алгаш, чолаачызын Чаа-Хөл суурдаи өгелеп арагаладып, боду медерелии өскүлүр ишкеп түүнелинде айыылдыг аар кемнинг херек үүлгеттинген. Булуң-Терек суурда кижи эмчизи орттумак эртеминг Александра Хүргүлек сөөлгү үеде хүннүң чыгам арагалап, магазиннерде эленейнип чоруур апарган, ажы-төлүүнүң кижизидилгезинин дугайын шуут уткан. Ол дээрге кижилерни кадыкшылын, амы-тынын камгалаар хүлээлгелиг совет эмчиниң хүндүлүг бедик аллын бүшартадып турар үүлгелиг-дир.

Кижилерниң бүдүрүлге ажыл-чорудулгазын СЭКП райкому болгаш партия организациялары сонуургап көөрде, оларның үгаан-бодал талазыбиле хереглеелерин, негелделерни шиитпирлер чүгүлээ херектi кажан-даа утпайн, ажылчы чоннарның коммунистиг кижизидилгезин күштелдирер талазы-биле дээштиг янзы-бүрү хемчеглерни комплексиглиг кылдыр чоокку үеде тодаргай ажылдан кылгаш, эчизиниг чедир боттандырары негеттинип турар.

А. ДҮГЕРЖАА,
СЭКП Тыва обкомунуң болгаш Кызыл хооркомунуң политиктиг чырыдышкын Бажыңының конеультантызы.

КЫСКАЗЫ-БИЛЕ

Чогуур үеде доозар

«Тиилелге» совхозтуг ажыл-ишчилери кыргылда үезинде дүктүң чидиринги болдурбас дээш онаа сагыш салып турар. Ажылдың темпизин дүргедедир, шынарын экижидер дээш ажылчын комитеди кыргыкчыларынга чарыштыг калбарткан. Рабкооп буфет организастаан. Беселаны, номчугланы агитаторлар Бруткий, Бөраш часпар

Үлетүүр будуучагелер комбинадынын Хову-Аксында участогунун мяш дилдирер пегининг ажылчыны П. Доңгур-оол бодунун харылап турар ажылынга кызымак чоруун көргүзүп. Хүн бүрүнүн ээлчег нормазын 150 хуу чедир күүседип турар. Комсомолчу оол моон мурнунда чылдарда бодүүн ажылдар кылып, аңаа үргүлчү шылгаранчай чоруун көргүзүп келгенин барымдаалаан. Ону чоокта чаа улуг пилорамашиктин дузалакчызынга томуйлаан. Оон харылап турар пилорамазынын дилдирип турар материалдарынын шимээри ончуг эки болуп турар.

ЧУРУКТА: комсомолчу П. Доңгур-оол.

Фото А. АЙРНИН.

РСФСР-ниң Дээди судунуң пленуму

РСФСР-нин Дээди судунун чоокта болган калбак пленумунга АССР-лернин Дээди судтарынын, край, область, округ болган өске-даа улус судтарынын даргалары олурушкан. РСФСР-ниң Дээди судунуң даргазы Л. Н. Смириновтуң илеткелиг хамаарыштыр пленум, херек үүлгедир чорук-биле демиселдиг талазы-биле республика судтарынын ажылынын түңнелин болган СЭКП-ниң XXIII съездиниң шиитпирлерин боттандырар талазы-биле суд органнарының соруглазын чугаалаанкан.

Социалистиг хөйлуну шыңгыы сагырыпга үндезилээш, херек үүлгедир чорук-биле демиселди күштедирериге база арге-чүрүм хажыдыышкынын болдурбазынга суд ажылдарын дээштиг экижилерин пленум онзалап айыткан.

Суд органнарының амгы кол күчээнгейнин: өжегээр өлүрер, хулиганнаар, күштеп күчүлээр, социалистиг өнчүнү тотчеглээр, хөлилээр, үптээр, даярбедээр, оорлаар, а ол шыңгаш хөй үеда херек үүлгедир, назы четпээннерни херекче күткүүр—шак ындыг айылдыг үүлгедиглерге удур демиселди күштедирериче угландырган турар ужуруг.

Кеземче хереэнге онаажыр турган хулиганнарга административтиг хемчег хүлээдир, ол шыңгаш аар херек үүлгеткен хулиганнарга чиик хемчег онаар чоруктарны суд органнары болдурун болбас.

Кеземче болган кеземче-чорудулга хөйлуунун шыңгыы сагырыын, ажылдың культуразын бедидерин, ыланган үнүшкүн үезинде судгун чорудулгазын болган организастыын экижилерни пленум чугулалап айыткан.

Суд ажылдакчылары кадрларны шын шилип, кижизидер болгаш билиг мергежилин үлам бедидер, чаа соңгуткан улус шиитпекчилеринге хүн бүрү практиктиг дузалаар талазы-биле бөттүг хемчегни алырын АССР-нин Дээди судунун президиумунарынга болгаш даргаларынга, край, область, округ судтарынга пленум хүлээткен.

Пленумнуң ажылынга СЭКП Төп Комитединиң административтиг органнар киллизининг сектор эргелекчизи А. Я. Сухарев, ССРЭ-нин Дээди судунун даргазының бирги оралакчызы В. В. Куликов, РСФСР-ниң прокурору В. М. Блинов, РСФСР-ниң Министрлер Чөвүлелиниң чанында юридиктиг комиссияның даргазы А. А. Бруглов одар киржип эрткен.

КӨДЭЭ ТУДУГЖУЛАРДА

«Солдат — кезээде солдат» деп бо сеспериг Ада-чуртунуң Улуг дайынының киржикчизи, амгы үеде тайбың күш-ажылда ышкының кире берген Монгуш Четка хамаарышкыр шуут чугаалап болур. Оон бодап чораан күзели бөктүнүп, тудугжу болу берген болгаш харын-даа соолуунде тудугжулар бригадазын апарган. Ажылга бергелер турган болбайнаан. Ынчалзажок, дайынчының дайынга дүжүп бербези ышкаш, бергелерге база ол дүжүп бербээн. Ам харын оон бүгү өг-бүлези — карайы Монгуш Чигден-даа, оглу В. Монгуш-даа бала тудугжулар.

Чөвүү суурлуң чурттагаже шилчилер деген чылыг, чырыткылыг бажыңнарны тудуп эгелеп турда, оон болу 1953 чылда тудутка киргеп. Ынчарда тудугнуң техникалы кошкак турган болгай: тудуг материалларын ажыт-шарын-биле сөөртүр, капчап-чоап тургаш, саман-биле-даа бажыңнар сөмелээр. Ынчаарда безин олар тудугну чедиишкинниг чөрүлүп турган.

А оон соңгда колхоктар совхоз болуп каттыжа бергенде, харыысалга улам үлеткеп. Олар өске бригадалар-биле социалистиг чарышка кирип, күш-ажылдың сагыпга-чүрүмүн шыңгыы сагып, организастыг хемчелерни ап турганының түңнелинде бригадалы чөн алдын эскерни эгелээн, хурал суглаага-даа оларны адап турар болуу берген. Ынчангаш: хөй ораалдыг чылыг бажыңнар, кереэ клуб, хлеб бышырар пер, школа, ыракта турар малчыннарның чуртталга бажыңнары, фермаларда мал кажаалары ээлээш, чеже тудугга оларны киришкээн дээрил!

Бригаданың хөлчүн кежигүннери Монгуш Сегбелдей. Күүлар Делгер-оол олар бригаданың тургустунар үезинден эгелээш, бөгүнге чедир шыңганың көшкатпааннар, оларның-биле кады аныяк тудугжулар Оюн Монгуш, Валерий Монгуш болган өскелер-даа база мергежил талазы-биле дудак чокка ажылдап турарын демдеглээри өөрүшкүлүг. Хөөчүнкарның дүржүлгазы-биле аныяктарның хайнышкынын холбажып келирге, шынаа-ла «дагны-даа тура тыртып каапгас» иликпе. А Монгуш Чөттүң бөду бригадазының кижилериниң дугайында ыңча дээр:

— Шуптуруг чаңгыс кижи дег улус-ла болгай бис. Кым-даа чөрле бөт-бодунаан калышпас, бир өг-бүдениң кижилери дег. Харын оон ужурунда ажылывыс бүдүүрүг болуп турар.

Бригадирнин чугаазы-биле алырга, тудугжулар эң-не баштай ажылдан кирип турарда, чүгле бажың ыяхы кертип билир турганнар, а ам даярге оларның аразында бетонщиктер, штукатуржулар, ашчылар, печниктер, будукчулар, ыланчылар бар болган. Олар ам кандыг-даа бажыңны эгелээнден ужугна үндүр бо үеним негелдези-биле кылып шыдаарлар.

Ам бригаданың кежигүннери кереэ тудуг шугумунда ажылдап турар. Олар шуптуруг 17 кижи болган нйи звенога үстүнген. Бир звено бажыңның ханазын, шалазын, үзевнирин түүп доозуттарга, өскези оон иштинги шеверлээшкин ажылын кылган кириптер.

Бригала бо чылдың бирги кварталының планын 180 хуу күүседип болган амгы үеде нйнги кварталың планын база ажыр күүседир дээш кыымак ажылдап чоруп турарлар.

СЭКП-ниң XXIII съездизиниң шиитпирлерин ажыдыралга боттандырар талазы-биле комплекседиг ажылдап тургаш, тудуг материалдарын камнап тургаш, тудуг талазы-биле үлам улуг чедиишкинни чедип алыр сорулганы салганнар.

Х. МОҢГУШ.
Н. ООРЖАК.

Барыын-Хемчик район.
«Шекпээр» совхоз.

АВТОМАТ — КИЖИ

«Бойдус» деп журналдың майда үнген номеринге Украин ССР-нин өртемнер Академиязының кибернетика институдунуң болук ажылдакчыларының «Кибернетика биле психологиниң белдиринде» деп чүүл парлаттынган. Оон доңчулалың номчукчуларының кичээнгейинге бараалгаттывыс.

Кибернетика дузалы-биле кижи хевирлиг чүүл (модель) кылыры — кибернетика биле психологияның белдиринге тывылган чаа шинчилел ажылы. Аңаа үндезилээш, кижиниң канчаар бодаңырының дугайында айтырыгны шинчилеп болур.

Дашпыкы делегейдеги кижиниң бажының мээлинче кирген медээлерин угаан билгени болгаш сеткил билгени деп ийи аңы чарып турар. Чүвениң шынын тывары угаан билиишкин чокка кажан-даа болдунмас. Ол ийи шинчилелди холбаалыг чорудуп турган, кижиниң чүве бодаарының дүрүмнерин тодарадып турар бис. Кижиниң чүвелерни угаан билиринде, азы сагыш-сеткилдиң дашкаартан медээлерге харыылаар ажыл-чорудулгазын аңы-аңгы эвес, а бүдүн система кылдыр көрүп турар бис, ынчангаш ону ажылыыстың эге үндезинингге алган бис.

Кибернетика дузалы-биле кылган модельге 300 сеспү «айтың» бергеш, салган айтырыгга шын харыы тургузарын аңаа шиитпээн бис. Оңдан биэин-ле ажыг сеткил-бодалдарны болуглаш, оларның чыгган медээлерин түңнээр операторларны тургускан, олар түс-түс домейлешкек ийи сеткил-бодалдың чыгган медээлерин өзүүлээр үшкү таа сеткил-бодалды ажыдал кылыр. Оларның бот-боттарының аразында салдар-халдавырын дыка нарыңчыткан. Модельдиң дашпыкы медээлерни болуу-биле, дүрген хүлээп алыр база оларны хуталга бажыңнары. фермаларда мал кажаалары ээлээш, чеже тудугга оларны киришкээн дээрил!

Бригаданың хөлчүн кежигүннери Монгуш Сегбелдей. Күүлар Делгер-оол олар бригаданың тургустунар үезинден эгелээш, бөгүнге чедир шыңганың көшкатпааннар, оларның-биле кады аныяк тудугжулар Оюн Монгуш, Валерий Монгуш болган өскелер-даа база мергежил талазы-биле дудак чокка ажылдап турарын демдеглээри өөрүшкүлүг. Хөөчүнкарның дүржүлгазы-биле аныяктарның хайнышкынын холбажып келирге, шынаа-ла «дагны-даа тура тыртып каапгас» иликпе. А Монгуш Чөттүң бөду бригадазының кижилериниң дугайында ыңча дээр:

— Шуптуруг чаңгыс кижи дег улус-ла болгай бис. Кым-даа чөрле бөт-бодунаан калышпас, бир өг-бүдениң кижилери дег. Харын оон ужурунда ажылывыс бүдүүрүг болуп турар.

Бригадирнин чугаазы-биле алырга, тудугжулар эң-не баштай ажылдан кирип турарда, чүгле бажың ыяхы кертип билир турганнар, а ам даярге оларның аразында бетонщиктер, штукатуржулар, ашчылар, печниктер, будукчулар, ыланчылар бар болган. Олар ам кандыг-даа бажыңны эгелээнден ужугна үндүр бо үеним негелдези-биле кылып шыдаарлар.

Ам бригаданың кежигүннери кереэ тудуг шугумунда ажылдап турар. Олар шуптуруг 17 кижи болган нйи звенога үстүнген. Бир звено бажыңның ханазын, шалазын, үзевнирин түүп доозуттарга, өскези оон иштинги шеверлээшкин ажылын кылган кириптер.

Бригала бо чылдың бирги кварталының планын 180 хуу күүседип болган амгы үеде нйнги кварталың планын база ажыр күүседир дээш кыымак ажылдап чоруп турарлар.

СЭКП-ниң XXIII съездизиниң шиитпирлерин ажыдыралга боттандырар талазы-биле комплекседиг ажылдап тургаш, тудуг материалдарын камнап тургаш, тудуг талазы-биле үлам улуг чедиишкинни чедип алыр сорулганы салганнар.

Х. МОҢГУШ.
Н. ООРЖАК.

Барыын-Хемчик район.
«Шекпээр» совхоз.

Модельдиң «көөрүү» аналиттээри айтырыгга харыының тургузуун өөренирингге үндезилеттинген. Харыыны тургузуп турда, чамдык сестер хүже-даа берии болур болгай, оон ажыгыа эрги харыыларны база каттай берип болур. Ынчангаш анализ харыының четпес талаларын тодарадырыгга, модельдиң шиитпки тургузуун экижилериге дузалыг. Модельдиң ажылы ынчаар доостур.

«Корген» чүүлдерни тодарадып бижирир модельди тургузарын планнап турар. Амгы үеде «Я» деп маркалың модельни тургузарынче кичээнгейни салып турар. Оон тургузуун бодуүүлүүр шенелде ажылдарын чорудуп турар бис.

(ПМА).

Шиитпкел күүсеттинген

СУД ЗАЛЫНДАН

Тыва АССР-ниң Дээди судунуң даргазы эш М. С. Куулариың даргалааны-биле болук олурукчуларнын хереэн көрген улус судунуң чорудулгазы Чөөн-Хемчик районунуң төвү — Чадаана хоорайга болуп эртикеп. Хөйниттиниң социалистиг өнчү-хөрегжилин өөрлаар, хамаагыларның амы-тынына халлаар, аар кем-херек үүлгедир, шинчилелден хөөрүк, күрүнеге ажыктыг ажыт кылбас кижилерниң хереэн чогуур өйүнде көрген, чөптүг шиитпкелди үндүрерин ажылчы чон улус судунуң органнынан негеп турар.

Бо суд «Тыва даг-дүү» комбинатның ажылчыннары чораан, олурукчу херек кылган Дмитрий Күжүгет, Владимир Дожулаа, Сарыг-оол Дамдың, Сюрюн-оол Монгуш, Даларов Сат болган каза-даа ажылдавайн чораан Сенджы Монгуш оларның хереэн үзүп шииткен. Өлүрүкчү болган оор болуктү Дмитрий Күжүгет органнастан, удуртуп турган.

1965 чылдың июль айның 17-ден 18-че дүне Д. Күжүгеттиң оор болуу «Шекпээр» совхозтуң «ГАЗ—51» маркалыг чүк машиназын оорлап алган, болуктуң кежигүнү С. Монгушка чоглаачылаткаш, Чөөн-Хемчик районнуң Хорум-Даг суурунда магазинден 2607 рубльдиң бараазын оорлап алган. Ак-Довуракка Күжүгеттиң бажыңына шыгжап каапш, оорлап алган арагазын ижип чоруп турган. Оор болган олурукчу болуктуң организакчылары оорлап алган арагазын В. Дожулаа, С. Дамдың, Д. Сат сугларга ижиртип тургаш, оларны бөттарының болуунге киирип алганнар.

1965 чылдың июнь 18-ге оор болган олурукчу болуктуң кежигүннери арагалап алгаш, база катап дээрбечи оор кылганнар. Бөттарының болуунун кежигүнү, Ак-Довурак хоорайның коммунал ажыл-агый черинин чоглаачызы Д. Саттың башкарып турган чүк машиназы-биле Чөөн-Хемчик районнуң «Большевик» колхозунда магазинге келгеннер. Ол магазининин таңнылыын арзатаннзы-биле олурген. Магазинде бир-ле чүве болганын билип каапш, таңнылдың дүммазы Күүлар Комбу чедип каарге, олурукчулар база соп каан. Магазинден 1294 рубльдин бараанын үптеп алгаш, таңнылдың мөчүүн бадыраан-биле кады чүдүргеш, чорупканнар. Чөөн-Хемчик биле Барыын-Хемчиктиң аразында улуг орукка машинаны үрели бээрге, бараанын болгаш өлген кижини черге хөмгеш, Ак-Довурак хоорайга чанып келгеннер. Истелге органнарының ажылдакчыларының дүрген хынамчалыг истеп хынаары-биле оор болгаш олурукчу болук түүргеш. Бем херек үүлгедикчизи болуктуң уржуунда 14 үруг өскүс калган болгаш ийи кижи амытыныдан когараан.

Оор болгаш олурукчу болуктуң үүлгеткен кем-херектери истелгедеп болгаш суд чорудулгазындан долузу-биле бадыткаттынган. Машина-техниканың кадагалалыгыче кичээнгей салбас чорун-биле «Шекпээр» совхозтуң директизизиниң, Ак-Довурак хоорайның коммунал ажыл-агый черинин олурукчу болукке таарымчалыг байдалды бергенин суд хуралы айыткан. Кем-херек үүлгедир, оор кылыр чорукчуң тыптып үнериниң үндезинии—арагалаашкынга дээрзин суд онзалап демдеглээн.

Совет суд кандыг-даа херекти шиитпирде, совет хөөйлу-дүрүмге үндезилээш, шын болгаш чөптүг доказалды үндүрер. С. Монгуш ук херекти үүлгедирикче кол роль-лу ойнаан болза-даа бурузун ак сеткилдин-биле билингеп. С. Дамдың киржикчи мен дээрзин бадыткаан, болуунун бүрүзүнү мивнин, моон соңгаар кем-херек үүлгетпезин бүзүретпеп. Д. Саттың холбаа киржип үүлгеткен херээ чокда болза, оон кем-херек үүлгеткен болукке киржип, машинаны ажыглаткавын, болу чоглаачылап чораанын бадыткаан. Бажан олурукчу чорукту үүлгедип турар үеде азырык Д. Сат машинаны кайнаазынга үүп чыткапын олурукчулер өгнээн.

Дмитрий Күжүгет моон мурнунда оор херек кылгаш, 4 чыл шиитпирген, 1964 чылда хуусаа бетинде хостальп үнген, бо херекти үүлгедирнин организакчызы болгаш удуртукчуу турган. Владимир Дожулаа мурнунда үптекчи херек үүлгеткеш, 5 чыла шиитпирген, 1964 чылда хөректи хынап көргеш, судтуң шииткелин шын деп санаапш, күштүг кылдыр бадылаан.

РСФСР-ниң Дээди Советинин Президиумуу Дмитрий Күжүгеттиң болгаш Владимир Дожулаанын амы-тынын арттырарының дугайында дээштиг киржи кылыр, шинги ажылчаан модель болу кылыр. Ону модельдиң «көөрүү» болгаш «сеткил болгаарының» аайы-биле кылыр.

Модельдиң «көөрүү» аналиттээри айтырыгга харыының тургузуун өөренирингге үндезилеттинген. Харыыны тургузуп турда, чамдык сестер хүже-даа берии болур болгай, оон ажыгыа эрги харыыларны база каттай берип болур. Ынчангаш анализ харыының четпес талаларын тодарадырыгга, модельдиң шиитпки тургузуун экижилериге дузалыг. Модельдиң ажылы ынчаар доостур.

«Корген» чүүлдерни тодарадып бижирир модельди тургузарын планнап турар. Амгы үеде «Я» деп маркалың модельни тургузарынче кичээнгейни салып турар. Оон тургузуун бодуүүлүүр шенелде ажылдарын чорудуп турар бис.

(ПМА).

Тайбыңның Бүгү-делегей Чөвүлелиниң сессиязы

ЖЕНЕВА. Июнь 13. СЭТА-ның корреспондентизин Г. Драгуновтуң дамчыдып турары болза:

Бөгүн эртен аңаа Тайбыңның Бүгү-делегей Чөвүлелиниң сессиязы ажыттынган. Сессиянның ажылында делегейниң 70 хире чурттарындан келген үш чүс ажыг делегаттар, а ол шыңгаш Тайбыңның Бүгү-делегей Чөвүлели-биле организас талазы-биле холбаалыг эвес, ынчалза-даа ажыл-чорудулгазын тайбыңны бызыглаарыңче угландырган делегей болгаш национал хөй-ниитп организацияларының хөй санныг төлээлекчилери азы хайгааракчылары киржип турар.

Тайбыңның Бүгү-делегей Чөвүлелиниң секретары Шольер (Франция) сессияны ажыттыган.

Тайбыңның Бүгү-делегей Чөвүлелиниң кежигүннериниң, сессияның киржикчилериниң болгаш хөй санныг аалчыларының мурнунга Тайбыңның Бүгү-делегей Чөвүлелиниң президент-координатору Изабелла Блюм (Бельгия) дөпчу чүве чугаалаан. Тайбыңның Бүгү-делегей Чөвүлелиниң сессиязын Женевага эртирер артаны тыңыскан Женева хоорайның арге-чагырганарынга, Швейцариянын федералдыг чазаанга оорун четтиришкинин ол илергейлээн. Сессияны организастаар талазы-биле улуг ажылды чорутканы үзээш швейцар белетикел комитединге Блюм оорун четтирээнин база дыңнаткан.

Чөвүлелдиң бодуүүн ажыл-чорудулгазынга удуртулга болдуруп турары ол бедик принциптериниң болгаш соруглаларының дугайын Блюм сөгүмдиргеп. Ол принциптер даралалың бүгү хевирлеринге удур демиселге күштерни болгаш идегелдерни улустарга берип келген болгаш берип-даа турар. Тайбыңның Бүгү-делегей Чөвүлелиниң политиказы кайы-бир чазактың азы кайы-бир идеологиянын политиказы эвес болуп турар, ынчалза-даа чорудуп турар даймыны сокпадып, делегейниң дүшкүүрлүг чоруун чавырыдырып, чемгерленнишкинни дүжүрериге болгаш тайбыңга чедирип шыдаар аргалыг политиктиг кандыг-даа инициативаны болгаш ак сеткилдиг бүгү санааларны, ону кымнын-даа кииргеннинден хамаарыштыр чокка, чөвүлел деткип турар.

«Франция—ССРЭ» нииттилелдиң съездизи

ПАРИЖ. (СЭТА). «Франция—ССРЭ» нииттилелдиң ээлчег чок съездизи болуунун ыңча ыңда деоскан. Ийи чурттуң аразынга харылзааларны, пайыралды болгаш казы ажылдажылганы быжыглаарының демиселбиле ол съезди эрткен.

Культураның, экономиканың, спорттуң талазынга франциз-совет харылзааларның хөгжүдезин съездиниң киржикчилери сеткил ханыышкын-биле демдеглеп, ийи чурттуң улустарының аразында харылзааларның калбарыышкынынга байыр чедирип тур деп, съездиге хүлээп алынган резолюцияда чугаалап турар. Франциянын президентилиниң ССРЭ-ге базары болгаш франциз-совет чугаалажыышкынынар ийи чурттуң аразында харылзааларны быжыглаарынга болгаш кажы ажылдажылганы хөгжүдериге ыңгыр берлин деп күзелин нииттилел илертейлээнин ол резолюцияга база чугаалап турар.

«ССРЭ—Франция» нииттилел-биле чамдык хемчегларни, ылангыя Совет арге-чагырганы 50-чылынга холбаштыр хемчегларни кады чөрүдүп турганы дугайында тодаргай саналлар ол документке киргеп.

1112-ни андара атқан

ХАНОЙ. (СЭТА). Июнь 10. 11 болгаш 12-де Иглан биле Куангбинь можуларның агаарынга Вьетнам улус армиязының зенитчиктери беш америк самолёттуң андара атқан. Бир америк ужудукчуну тудуп алган.

ВИА агентилелдиң дыңнатканы-биле алырга, Сонгу Вьетнамның агаарынга андара атқан америк самолёттарның нийти саны 1112 болган.

Вьетнамның Демократтыг Республиказының тараачымары америк самолёттар бомбалаарындан хорттаан, хову-шөлдерде эрес-маадырлыг ажылдап турар.

Нам Нгандо кодээ ажыл-агый кооперативинде гектар бүрүзүндем-ке 2 тонна чедир рис дужуун алдап алган турар.

ЧУРУКТА рис ажаан алдыышкынында.

ЭРГИМ ЭШТЕР!

1965 чылдың июньунун 19-та — воскресеньеде Совет Эвилелинге

Медицина ажылдакчызының хүнүн эрттирер

Ону ССРЭ-нин Дээди Советинин Президиумунун Чарлыын өзүүлээр докпаатаан.

Оң хүн болза медицинаның бүгү ажылдакчыларынга удур байырлал болуп, оларның ат-алдарын чонуң ортузунга улам улуулуу-биле көдүрер болгаш быжыглаар. Оон-биле кады «Медицина ажылдакчызының хүнү» кадыкты камгалаар болгаш чонга медицина дузаламчызын экижилер хемчегларын боттандырарынга улам идепкейли-биле киржирипче чонуң калбак иезээнин, ажыл-агый болгаш хөй-ниитп организацияларының кичээнгейин хаара тудар.

Бо чылын «Медицина ажылдакчызының хүнүн» «Медицина дузаламчызының шынарын болгаш культуразын шыңгыы бедидерин, специализастаттынган медицинаның дешилгеш, чонуң санитар культуразын улам бедидерин» деп лозунгуун адаа-биле чорудар.

Медицина ажылдакчылары: фельдшерлер, фармацевтер болгаш медсестралар! Чонуң медицина хандырылгазының шынарын болгаш культуразын улам бедидеглиер, медицина эртемнинг эң чаа медициналарын практиктага иептередиглиер! Бистин чаш урутларывыстың аарымыр чоруун экономедиглиер! Үлетүрүүн болгаш кедиг ажыл-агыйның ажылдакчыларын диспансер хайгаараашкыны-биле хаара тудаал, аарытпы тывары болгаш ону эмизерин улам экижидээл, амбулатория-поликлиника ажылының хөй кезиин участоктарга, фермаларга, цехтерге турар кылдыр шилчидеглиер. Кадык камгалалыга кол шугум болза профилактиканыг ажыл болуп турган болгаш ынчаар артар-даа. Аттар болгаш баш бурунгаарга хайгаараашкынны, санитар чырыдышкынын күштелдирээглиер!

Ажылдың байдалын экижилер болгаш коммунистиг амыдырал дээш демиселдиг негелдерни экижилер, чонуң медицина хандырылгазының шынарын болгаш культуразын улам экижилер талазы-биле ажылдарның түңнелдерин ол хүн кытыр.

«Медицина ажылдакчызының хүнүн» чорударынга эң белетченнер!

Санитар культуразы дээш демиселдиг хереэнге республиканың бүгү чонну бодунун салынышкынын киирер ужурлуг. Бажыңнар чанынга болгаш кудумчуларга, будуралгелерге болгаш албан черлеринге арыг-шеверни сагыылынар! Тарып олурткан ыяштарны, чечектерни, чадан ыяштарны камгалаалынар!

Чурттакчылыг черлерни чаңгайжыдары—бүгү улустуң хереэ.

Арыг-шеверни болгаш эки корум-чурум дээш, санитария талазы-биле бедик культура дээш идепкейли демиселчилер болуунар, ол дээрге бистин үр чылдарга чурттаарывыстың, үзүп ыаалыг болгуруустуң чугула негелдези болур!

РЕСПУБЛИКАНЫҢ САНИТАР-ЧЫРЫДЫЫШКЫЛЫН БАЖЫҢЫ.

КИНО

ИЮНЬ 15-ТЕ

«НАПЫРАЛ»: Киноочылында 10. «Нормандия-Неман» 11.30, 1.30. «Аскыр дагаа» 3.30, 5.20, 7.10, 9 шактарда.

«КАА-ХЕМ»: «13 хонук» 1.15, 3.15, 7.10, 9 шактарда

«ЕНИСЕЙ»: «Тимур болгаш оон командазы» 11, 1. «Шыргай арыгның уруу» 3, 6, 9 (1-ги, 2-ги серилалары) 3, 6, 9 шактарда.

«ВОСТОК»: «Насреддин Ходжентиде» 11, «Азаматтыгаш» 3, 9. «Эртинен үеним арыннары» 9 шактарда.

ТЕЛЕВИДЕНИЕ

Июнь 15-те

Чаа теле-медээлер 12.00. Эвилелдиң телехрониказы 10.10. «Үгеанның эдилелдер» деп шин-конперт 19.20, төнчүзү 21.40 шактарда.

«ЯНЗЫ = БҮРҮ ДИПТЕРДЕН

Кызыл. Щетинкин—Кравченко кудумчузу, бажың № 3. ТЕЛЕФОННАР: Редакторнуң 24-63 редакторнуң орадакчыларының 35-24, 25-38, харылзаалалыг секретарының 23-35, партейжи амыдырал киллизининг 23-54, агитасия болгаш пропаганда киллизининг 37-13, кереэ ажыл-агый киллизининг 21-47, үлетпүр киллизининг 22-64, чагаа, ажыкчы болгаш көрөө корреспонденгилер база совет туругузуг болгаш амыдырал киллистериниң 21-27, шиитки информация киллизининг 20-60, бухгалтерияның 31-75, корректорларның 27-41. Солун келбейн барганда 32-75 телефонче долгаар.

Тыва АССР-ниң Министрлер Чөвүлелиниң чанында парахалга эргелелиниң типографиязы

ТС—00595

УЛУСЧУ БЛОКТУҢ ЧАЙЫННАНЧАК ТИИЛЕЛГЕЗИ

БҮГҮ ЧУРТТАРНЫҢ ПРОЛЕТАРИЙЛЕРИ, КАТТЫЖЫҢАР!

ШЫН

1925 чылда үнделип эгелээнден.

1966 ч. ИЮНЬ 16 ЧЕТВЕРГ № 142 (6473).

Өртээ 2 көп.

СЭКП Тыва обкомунуң, Тыва АССР-ниң Дээди Совединиң болгаш Министрлер Чөвүлелиниң органы

ССРЭ-ниң Дээди Советинге июнь 12-де болган соңгулда Коммунистиг партияның болгаш совет улустуң бузулбас чаңгыс эвин чаа күш-биле база катап көргүскен.

Коммунистерниң болгаш партия кежигүнү эвестерниң улусчу блогунуң бүгү кандидаттары ССРЭ-ниң Дээди Советинге соңгуттурган.

СЭКП ТК-га хүлээп алыышкын

Июнь 14-те СЭКП Төп Комитединге СЭКП ТК-ның Чиргиш секретары эш Л. И. Брежнев биле СЭКП ТК-ның Политбюрозунуң кежигүнү, секретары эш М. А. Суслов Вьетнамның Аныкчы чоннар партиязының ТК-ының Политбюрозунуң кежигүнү, секретары эш Ле Дык Тхону хүлээп алган. Эш Ле Дык Тхо ЧКП-ниң XIII съездиниң Вьетнамның Аныкчы чоннар партиязының делегацияларын баштап чорган болгаш төрээн чурттуне орук айы-биле Москвада чоруп турар.

Ак-дуңмалышкы. Түрекпиң хамыдыңдан байдалга эрткен беседа чоруп турда СЭКП-те болгаш Вьетнамның Аныкчы чоннар партиязынга соңгуурганлыг делегрешкей айтырыгларның талазы-биле санал-оналдарның солчулгазы болган.

—⊙—

Ужуражыышкыннар болгаш чугаалажыышкыннар

ХЕЛЬСИНКИ. ССРЭ-ниң Министрлер Чөвүлелиниң Даргазы эш Н. А. Косыгин болгаш оңу удазы кежилер июнь 14-те Финляндияның парламентиниже чорааш. Хүндүлүг совет салчыны парламентиниң кежигүнериң болгаш парламент фракциязының төлөвилекчилерин үткеан. Парламентиниң даргазы Н. Виролайнен Совет чазактың башкыдыңга байыр чедиргеп.

— Парламент депутаттарының мурнуудан Силерге түрекпиң хамыдыңдан байыр чедирип тур мен. Президентиниң чалаалгазы күлээп алгаш, бистиң чурттувуста келгенивилерге сеткилдиң хамыдыңдан өөрүп тур бис. Силерни болгаш Силериниң-биле кады келген кижилерни Финляндияның чоңу күзевиниг аалчылары кылдыр хүлээп ап турар. Силерниң ыдыктарда пайыралчы совет удургуу төлөвилекчилериниге байыр чедирип тур бис. Силериң Финляндияда келгенивилер бистиң чурттарывыстың аразында чаагай харылзаалар хөгжүдериниң политиказынга деткимче болур болгаш ол политиканы быжыглаарынга идиг бээр. Совет Эвилелиниң эрткен дыштанныр хүнде соңгуттурган чаа парламентиниге бистиң түрекпиң хамыдыңдан байырывысты дамчыдарывыс дилеп тур мен—деп, фин парламентиниң даргазы чугаалаан.

Парламентиге келир болгаш оон ажылы-биле танывыр арганы бергени дээш Н. Виролайненге өөрүп четтиргенин А. Н. Косыгин харыы чугаалажыңга илергейлээн. Бистиң парламентиниверстен, ССРЭ-ниң Дээди Советиниң Президиумунуң Даргазы Н. В. Подгорныйдан Силерге улуг байырны дамчыдарын күзээн ийик мен деп, Совет чазактың башкыдыңга чугаалаан. Силериниңде чаагай тура-сорук-биле келген бис. Бистиң чурттарывыстың улустарын чайгаа тура-сорук холбаштырып турар. Ол чаагай тура-сорук Совет Эвилелиниң улустарының Финляндияның улустарыңа улуг хүндүткел-биле көрүп турарының дугайын чугаалап турар.

Фин улустуң эрге-ажыктарынга, совет-финнээд харылзааларның эрге-ажыктарынга таарыштыр чедишкининг ажыл-чорудулгалыг болуруп Финляндияның парламентиниге Совет чазактың башкыдыңга күзээн чугаалаан.

• • •

ХЕЛЬСИНКИ. Июнь 14-те Президент ордузунга ССРЭ-ниң Министрлер Чөвүлелиниң Даргазы А. Н. Косыгинниң болгаш Финляндияның Президентиниң У. К. Кекконенниң аразында чугаалажыышкыннар болган.

Найыралчы байдалга эрткен чугаалажыышкыннарның үезинде ССРЭ-ниң болгаш Финляндияның аразында чаагай кожа-делбээ харылзааларны улам ынай быжыглап, хөгжүдеринге хамаарышкан айтырыгларның, а ол ышкаш ийи таланың сонуургал турары делегейниң чугула айтырыгларының талазы-биле санал-оналдарны солчушкан.

• • •

Финляндияның Президентиниң чорааш Пааскивиниң хөөрүнге ССРЭ-ниң Министрлер Чөвүлелиниң Даргазы А. Н. Косыгин июнь 14-те чечек салган.

1966 чылдың июнь 12-де ССРЭ-ниң Дээди Советинге болган соңгулданың түңнелдериниң дугайында ТӨП СОҢГУЛДА КОМИССИЯЗЫНЫҢ ДЫҢНАДЫЫ

ССРЭ-ниң Дээди Советиниң чедиги чыылыының соңгулдазының түңнелдериниң дугайында соолгу сан-медээлер Эвилелдиң Советинге соңгулда талазы-биле бүгү 767 округ соңгулда комиссияларындан болгаш Национадар Советинге соңгулда талазы-биле бүгү 750 округ соңгулда комиссияларындан бо чылдың июнь 14-те Төп соңгулда комиссиязынга келген.

Июнь 14-те болган бодунуң хуралынга Төп соңгулда комиссиязы округ соңгулда комиссияларының материалдарын хынап көрген болгаш округ соңгулда комиссия бүрүзү соңгулда дүгайында Дүрүмге шыңгыы дүүштүр бадылаашкынның санаашкынын ылыып база округ аайы-биле соңгулданың түңнелдерин тодаратпан дээрзин дантаатпан.

Округ соңгулда комиссияларының сан-медээлери-биле алырга, чуртка инитизи-биле соңгучуларның данзызынга 144.000.973 кижини киирген. ССРЭ-ниң Дээди Советиниң депутаттарының соңгулдазынга 143.917.031 кижи азы соңгукчуларның инити санының 99.94 хуузу киришкен.

Эвилелдешкен республикаларның аайы-биле данзыга киргеп соңгучуларның санын, соңгулдага киришкен соңгучуларның санын дараазында сан-медээлер айтып турар:

Эвилелдешкен республикалар	Бүгү соңгучулар	Соңгулдага киришкини	хуузу
РСФСР	80.230.459	80.172.126	99,93
Украин ССР	30.538.870	30.533.582	99.98
Белорусь ССР	5.461.703	54.590.113	99.95
Узбек ССР	5.143.721	5.143.306	99.99
Казах ССР	6.568.478	6.567.031	99,98
Грузин ССР	2.706.850	2.706.768	99,99
Азербайджан ССР	2.288.769	2.288.438	99.99
Литва ССР	1.932.177	1.929.731	99,87
Молдав ССР	1.961.464	1.959.899	99,92
Латви ССР	1.617.828	1.613.282	99,72
Кыргыс ССР	1.348.306	1.347.926	99,97
Таджик ССР	1.218.854	1.218.318	99,96
Армян ССР	1.133.023	1.132.148	99,92
Туркмен ССР	949.074	948.837	99,98
Эстон ССР	901.397	896.525	99,46

Эвилелдиң Советинге соңгулданың түңнелдери

Эвилелдиң Советинге соңгулда чөрүдары-биле 767 соңгулда округтарын тургускан турган. Эвилелдиң Советиниң депутаттарынга кандидаттар дээш 143.570.976 соңгучулар бадылаан, ол болза бадылаашкынга киришкен соңгукчуларның инити санының 99,76 хуузу болур. 345.643 кижи удур бадылаан. ССРЭ-ниң Дээди Советинге соңгулда дугайында Дүрүмнүн 88 чүүлүн ёзугаар 412 соңгулда бюллетеньнерин нуш чөп деп санаан.

Бүгү соңгулда округтарынга бадыладыр кандидаттар эң хөй санныг бадылаашкынны алган болгаш депутаттарга соңгуттурган.

Эвилелдиң Советинге соңгулда талазы-биле бадылаашкыының түңнелдери эвилелдешкен республикалар эйлы-биле мындыг болган:

Эвилелдешкен республикалар	Кандидаттар дээш берген бадылаашкынның саны		Соңгуттурган депутаттар
	Инити саны	хуузу	
РСФСР	79.908.497	99,67	423
Украин ССР	30.505.735	99,91	150
Белорусь ССР	5.455.294	99,93	28
Узбек ССР	5.133.901	99,82	35
Казах ССР	6.545.485	99,67	39
Грузин ССР	2.706.094	99,98	15
Азербайджан ССР	2.286.968	99,94	15
Литва ССР	1.928.934	99,96	10
Молдав ССР	1.957.448	99,87	11
Латви ССР	1.611.845	99,91	7
Кыргыс ССР	1.344.195	99,72	9
Таджик ССР	1.216.150	99,82	8
Армян ССР	1.130.800	99,88	7
Туркмен ССР	946.614	99,77	6
Эстон ССР	893.016	99,61	4

Национадар Советинге соңгулданың түңнелдери

Национадар Советинге соңгулда чөрүдар талазы-биле 750 соңгулда округтарын тургускан турган, оон иштинде 15 эвилелдешкен республикалардан Национадар Советинге соңгулда талазы-биле 480 соңгулда округу, 20 автономнуг республикалардан—220 соңгулда округу, 8 автономнуг областардан—40 соңгулда округу, 10 национал округтардан—10 соңгулда округу. Бүгү соңгулда округтарынга соңгулда болуп эрткен.

Эвилелдешкен республикалардан Национадар Советиниң депутаттарынга кандидаттар дээш 143.595.678 соңгучулар бадылаан, ол болза бадылаашкынга киришкен соңгукчуларның инити санының 99.80 хуузу болур. 289.298 кижи удур бадылаан. 381 соңгулда бюллетеньнин нуш чөп деп санаан.

Автономнуг республикалардан Национадар Советиниң депутаттарынга кандидаттар дээш 11.559.893 соңгучулар бадылаан, ол болза бадылаашкынга киришкен соңгукчуларның инити санының 99,58 хуузу болур. 48.197 кижи удур бадылаан. 21 соңгулда бюллетеньнин нуш чөп деп санаан.

Автономнуг областардан Национадар Советиниң депутаттарынга кандидаттар дээш 1.044.481 соңгукчулар бадылаан, ол болза бадылаашкынга киришкен соңгукчуларның инити санының 99,67 хуузу болур. 3.421 кижи удур бадылаан. Үш соңгулда бюллетеньнин нуш чөп деп санаан.

Национал округтардан Национадар Советиниң депутаттарынга кандидаттар дээш 507.426 соңгучулар бадылаан, ол болза бадылаашкынга киришкен соңгукчуларның инити санының 99,36 хуузу болур. 3.269 кижи удур бадылаан. Бир соңгулда бюллетеньнин нуш чөп деп санаан.

Бүгү соңгулда округтарынга бадыладыр депутаттар эң хөй санныг бадылаашкынны алган болгаш депутаттарга соңгуттурган.

Эвилелдешкен болгаш автономнуг республикалардан Национадар Советинге соңгулда талазы-биле соңгулда округтарынга бадылаашкынның түңнелдерин аваанда көргүснен.

Эвилелдешкен республикалар	Кандидаттар дээш берген бадылаашкынның саны		Соңгуттурган депутаттар
	Инити саны	хуузу	
РСФСР	79.973.159	99,74	32
Украин ССР	30.504.237	99,90	32
Белорусь ССР	5.454.970	99,92	32
Узбек ССР	5.134.630	99,83	32
Казах ССР	6.544.731	99,66	32
Грузин ССР	2.706.117	99,98	32
Азербайджан ССР	2.250.193	99,95	32
Литва ССР	1.928.754	99,95	32
Молдав ССР	1.956.920	99,85	32
Латви ССР	1.611.578	99,90	32
Кыргыс ССР	1.342.690	99,64	32
Таджик ССР	1.215.850	99,80	32
Армян ССР	1.131.281	99,92	32
Туркмен ССР	946.419	99,79	32
Эстон ССР	894.149	99,68	32
АВТОНОМНУГ РЕСПУБЛИКАЛАР			
Абхаз АССР	282.216	99,94	11
Аджар АССР	171.694	99,97	11
Башкир АССР	2.019.979	99,49	11
Бурят АССР	418.696	99,55	11
Дагестан АССР	1.464.743	99,91	11
Кабардин-Балкар АССР	306.394	99,62	11
Калмык АССР	131.830	99,63	11
Карамаалпак АССР	297.643	99,87	11
Карель АССР	424.575	99,59	11
Коми АССР	495.070	99,62	11
Марий АССР	374.895	99,69	11
Мордва АССР	594.678	99,94	11
Нахичевань АССР	84.655	99,98	11
Северо-Осетин АССР	313.127	99,50	11
Татар АССР	1.794.775	99,44	11
Тыва АССР	109.117	99,74	11
Удмурт АССР	776.496	99,56	11
Чечен-Ингуш АССР	500.331	98,94	11
Чуваш АССР	659.175	99,35	11
Якут АССР	340.604		

Төп соңгулда комиссиязы бүгү 1.517 соңгулда округтарының аайы-биле ССРЭ-ниң Дээди Советиниң чедиги чыылыының депутаттарын соңгаашын ССРЭ-ниң Дээди Советинге соңгулда дугайында Дүрүмүнүң 38 чүүлүнге үндезилээш бүрүткээн. Эвилелдиң Советинге 767 депутаттар, Национадар Советинге 750 депутаттар соңгуттурган.

Бүгү соңгуттурган депутаттар коммунистерниң болгаш партия кежигүнү эвестерниң блогунуң кандидаттары болуп турар.

ССРЭ-НИҢ ДЭЭДИ СОВЕДИНГЕ СОҢГУЛДА ТАЛАЗЫ-БИЛЕ ТӨП СОҢГУЛДА КОМИССИЯЗЫ.

1966 чылдың июнь 14.

ССРЭ-ниң Дээди Советиниң депутаттары Эвилелдиң Советинге

1966 чылдың июнь 12-де болган соңгулда түңнелдериниң дугайында ССРЭ-ниң Дээди Советинге соңгулда талазы-биле Төп соңгулда комиссиязының дыңнадының ёзугаар алырга ССРЭ-ниң Дээди Советиниң Эвилелдиң Советинге Тыва АССР-ниң талазы-биле депутатка СЭКП Тыва обкомунуң бирги секретары Салчак Калбакхеревич ТОКА соңгуттурган. Кызыл округу.

Национадар Советинге

РСФСР

1966 чылдың июнь 12-де болган соңгулда түңнелдериниң дугайында ССРЭ-ниң Дээди Советинге соңгулда талазы-биле Төп соңгулда комиссиязының дыңнадының ёзугаар алырга ССРЭ-ниң Дээди Советиниң Национадар Советинге Россия Федерациязынзан депутаттарга 32 кижи соңгуттурган. Оларның аразында:

БЕШЕВ Борис Павлович. ССРЭ-ниң Орук харылзаа министри. Красноярск округ.

ДАНЗУРУН Иван Сымчитович, Тес-Хем районнуң «Чодураа» колхозунуң колхозчузу. Тес-Хем округ.

НУДРЯВЦЕВ Владимир Леонтьевич, «Известия» солунуң политиктиг хайгааракчызы. Кызылдың Барыын талакы округу.

МААДЫР-ООЛ Мукаайлы Салчакович, Бай-Тайга районнуң «Тээли» совхозунуң ажылчыны. Бай-Тайга округ.

МЕНДУМЕ Михаил Клаевич, Тыва АССР-ниң Министрлер Чөвүлелиниң Даргазы. Чадаана округ.

ОНДАР Хуражык Комбуевич, Кызылдың пассажир автоажыл-агыйының челаачызы. Кызылдың Чөөн талакы округу.

ОЮН Ак-Быс Ашак-ооловна, Улуг-Хем районнуң Ийи-Тал сес чыл школазының башкызы. Шагаан-Арыг округу.

ПИЛЮГИН Николай Алексеевич, ССРЭ-ниң Эртемнер академиязының корреспондент кежигүнү. Таңды округу.

СЕНДАЖЫ Сергей Балбырович, «Тывa дag-дүгү тудугунун» тудуг эргелелиниң быланчы-бетоончуну. Кызыл-Мажалык округу.

ХОВАЛЫГ Шөмдайты Донгур-Башкыевна. Чаан-Хемчик районнуң «Сут-Хөл» совхозунуң ажылчыны. Сут-Хөл округу.

Тыва АССР

1966 чылдың июнь 12-де болган соңгулда түңнелдериниң дугайында ССРЭ-ниң Дээди Советинге соңгулда талазы-биле Төп соңгулда комиссиязының дыңнадының ёзугаар алырга ССРЭ-ниң Дээди Советиниң Национадар Советинге Тыва АССР-ниң талазы-биле депутаттарга соңгуттурганнар болза:

АСТАФЬЕВ Петр Васильевич, Бии-Хем районнуң «Кызыл тараачын» колхозунуң даргазы. Бии-Хем округ.

БЛИНОВА Галина Васильевна, Каа-Хем районнуң «Кызыл туң» колхозунуң колхозчузу. Каа-Хем округ.

ДАНЗУРУН Иван Сымчитович, Тес-Хем районнуң «Чодураа» колхозунуң колхозчузу. Тес-Хем округ.

НУДРЯВЦЕВ Владимир Леонтьевич, «Известия» солунуң политиктиг хайгааракчызы. Кызылдың Барыын талакы округу.

МААДЫР-ООЛ Мукаайлы Салчакович, Бай-Тайга районнуң «Тээли» совхозунуң ажылчыны. Бай-Тайга округ.

МЕНДУМЕ Михаил Клаевич, Тыва АССР-ниң Министрлер Чөвүлелиниң Даргазы. Чадаана округ.

ОНДАР Хуражык Комбуевич, Кызылдың пассажир автоажыл-агыйының челаачызы. Кызылдың Чөөн талакы округу.

ОЮН Ак-Быс Ашак-ооловна, Улуг-Хем районнуң Ийи-Тал сес чыл школазының башкызы. Шагаан-Арыг округу.

ПИЛЮГИН Николай Алексеевич, ССРЭ-ниң Эртемнер академиязының корреспондент кежигүнү. Таңды округу.

СЕНДАЖЫ Сергей Балбырович, «Тывa дag-дүгү тудугунун» тудуг эргелелиниң быланчы-бетоончуну. Кызыл-Мажалык округу.

ХОВАЛЫГ Шөмдайты Донгур-Башкыевна. Чаан-Хемчик районнуң «Сут-Хөл» совхозунуң ажылчыны. Сут-Хөл округу.

20 чылды сактырга ондыгла ур эвес-дээ мынаш, мичилда-дээ ол үениң дургузунда совет кижилер хөйну кылып бүдүрген. Бистиң аныак Тывавыс ол үениң иштинде коскуу-биле сайзыраан. Колхозтар, совхозтарның төптери өскен, харын-даа үлетпүрүүн чаа хоорайлары беавн тыптып келгилээн.

Республиканың пайысылалы Кызыл ол чылдарда дыка сайзыраан. Черже чыышынчал мынш бажыңнарывыс орнунга чурттаргаывыс хөй наът даш бажыңнары бедип үне бергилээн. Бис 26 дүүвар квартални чурттаа-

чыларның көжүп киргенин ыдыктай чаагай чугаалажыш турган болзувусса, ам хоорайжылар 87,24 квартадарда бажыңнарже кирип турар апарган. Ам ийиги квартадга өлөн каш бажыңнарны тудуттулар мырыңай удавас дужаалтарлар.

ЧУРУКТА: Ийиги квартадның Гагарин кудумчузунда эвилелге киирер четкен чаа бажың.

Фото И. Целищевтин.

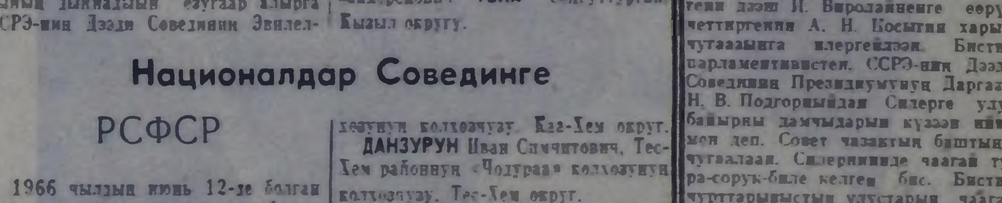

Чартык чылдыын ажырган

Бай-Тайгада «Тээли» совхозтуң Найырал салбырының Зэр-Хаванта эш К. Начын-оол удурткан комсомолчу-аныяктарның сүт-бараан фермазының коллективи бирги чартык чылда 80 тонна сүт будурер планын июнь айның 1-де 85 тонна ыламыр күүсеткен. Күрүнеге 54 тонна сүт садар планын күүсетпишаан, ССРЭ-ниң Дээди Советинге соңгулда хүнүнге чедир 16 тонна сүттү планнан амыр дужааган.

Саанчылар Хертен Чылбак, Салчак Караш, Салчак Чечек, Донгак Бүлүштей өлөр фермада малбарган чарыштың мурнуку олуруунда чоруп турарлар. Ам аъзырзинде фермада 85 инек төрээн, быжаалар мендн намгадап алдынган, эки доругуп турар. Ферма Туралыгның серинн тайгазынга чайлаар. Беш чылдың бирги чылында күрүнеге сүт садарының планы чугаажок амыр күүсеттинер.

„ЧЫМЧАК АЛДЫН" ДЭЭШ

КЫБ-ЗААШ (Телефон-биле). Чаа оруктуг колхоз Эрзин районда мал ажыл-агыйлыг артелиге саналзын турар. Ында хойнуң кыргыдазы июнь 4-те эгелээш, ам шуудай берген. Ажыл-агыйда бөгүнге чедир кыргыттынган хойнуң сабы 9200 четкен. Дөрт бригада ажылдай турар.

№ 4 бригадзының кыргыкчылары кыргыза чогуур 3600 хойнуң хөй нуруузун доозкан. Ам чүгле 250 хой арткан. Ажыл-ишчилер ол арткан хойларны бөгүн доозар соруглаанын салган. № 1, 2 бригадалар бир хойга ортаалыр 2,5—3 кг дүктүг ап турар. Ол бригадаларда Сайын Шырын, Балдар Базарыл, Солан Чылбак, Лалай Диинмаа хүнде-де 50—60 хойну кыргып турарлар. Колхоз иштизи-биле бир хойга ортаалыр 2,3 кг дүктүг ап турар.

АЖЫР ДУЖААР АРГАЛЫГ

Республиканың ажыл-агыйлары чартык чылда күрүнеге сүт, сүт садарының планын хуусаа бетинде күүседикпеенин бо хүнүмерде удаадараа рапорттап турарлар. Ол талазы-биле Барыын-Хемчик районнуң ажыл-ишчилери коскуу чедишкинин чедип алган. Районнуң колхоз, совхозтарының иштилериниң чартык чылда күрүнеге планнан ажыр 426 центнер эъттн киргеп.

Сүт дужаалдазы база эки болгаш Сүт-бараан фермаларының кижилери планнан ашкаар 1536 центнер сүттү дужааган. Ылаңгыя «Большевик» колхозтуң саанчылары бо үеге чедир бир инектен 113 кг сүттү саап алганнар. Ынчангаш ам июль 1-ге чедир иштизи-биле 70 тонна сүттү немей дужаалтар арга бар апаргаш.

Улусчу арга-биле

1966—1967 өөредилге чылында школаны уругларга таарымчалыг, чылыг чырык, ылыыр септеп-селиир дээш «УТКА 25 чылы» совхозтуң Иштии-Хем салбырының ажылчыннары сес чыл школазының септелгезинче киргеннер. Ада-иелер комитединиң хуралынга шедела санында септелгени улусчу арга-биле шефтеп кылырын доктаатпаан, шиитпирин күүседип киргипкен. Эрткен бир дыштанныр хүнде школаны долгандыр херимээш штакетниктер кылган, 72 дөрбелчин метр иштики шаланы, тырып кылган, херимниң хаалгаларын, ажыл-агыйн херекселерни кадагалаар сарайнын тавзан салганнар.

Шефтээшкин уругларлен, школаның иштики шугатуразын багары эгелээн.

Т. ОЧУР-ООЛ.

Улуг-Хем район.

СЭКП ТК-НЫН МАЙ ПЛЕНУМУНУН ШИНТПИРЛЕРИН АМЫДЫРАЛГА

Бир чүүлге хамаарыштыр

Бистин кожавыста «Мурнакчы» колхоздун баштаар черинин даргазы, хөөчүн колхоз удуртукчуларының бирээзи эш Х. Кудурукпайның солунга бижээн чүүлүн чоокта чаа номчаш, чамдык чүүлдерин элээп-не чүүлдүгзүнүп кордум. Черле ынчан, чер ажылының бүгү-ле белеткелин чорударда, чыл үнүп келирин манап олурар чорук ажыл-агыйга шаптыктыг болуру чугаажок. Эш Кудурукпай вуруузунда суггарылга дугайын чугаалап турар-дыр. Чижээ, черни тарылгага белеткээрде, ону час дүжерин, чер эриирин манап олурбайн, суггарылганың белеткелин күзүн чорудар болгаш күскү дүжүт ажаап алдынган соонда 10—11 айларда күскү суггарылганы организастары ажыктыг болгаш дээре, ооң-биле чергелештир тараа шолүнге булуңгаашкынын база чорудуп болур. Чүге дээрге, чазын хар эриири билек, дош база эрип калыр, ынчангаш часкы чер аңдарылгазынга ол шаптыктавас, дүрген кеве бээр болгай.

Арык, буга сеңгээр ажылды база чүге күзүн чорудуп болбазын? Буганың дозу болгаш улуг уну арыг болур чүве болза, чазын эрте баткан суглу чөп ажыглап болур. Мынчангаш часкы бир дугаар суггарылга эрте доостурга, тарылга база-ла эрте доостур. Суггат чок шөлдерге чазын салаа хемнериң часкы хар суун база дозуп ажыглап болур.

Бисте болза Ортаа Шыраа-Булак болгаш Чолдак Шыраа-Булак хемнериң часкы сарыг суун дозуп ажылап болур аргалар бар. Анаа чүгле белеткээн буга дөстери болгаш арык буталар тырттары негеттинер, ол талазы-биле бисте күш-даа, техника-даа бар болгай, ону ынчаар кылбайн турарывыс четпес.

Биске эң аки дүжүт бээр черлер Даг-Баары, Оорга-Мурну, Сыык-Кежиг-Аксы деп черлерге мурнунда тараа кедергей чаагай үнүп турган, ам ол черлерден чүгле сиген кезип турар, тараа чарываандан бээр 10 чыл ашкан. Бир эвес ол черлерге тараа тарыыр болза, ажыктыг болур. Ындыг черлерни чүге чүгле сиген кезер кылдыр быжыглап каанын кижи кайгаар. Черлик сиген алыры эвээжей бээр деп бодаар болза, ону тарымал мал чеми-биле солуп болур болгай. Чижээ, тараа үнметтээн ирик черлерге болгаш аърга шаларынга кок суланы азы кубурузаны хөйнү тарып алыр болзувусса, демги эки шынарлыг черлерге тараа тарып болур. Үнүш-дүжүттү экижидери дээрге-ле черни суггат-биле хандырары, органиктиг болгаш минералдыг чемишчидилге-биле хандырары болур.

Ам бисте күскү дүжүт ажаарынга хөй кижи күжү хереглеттинмес, чүге техника-биле ажаар болгай. Ынчангаш баштай кестинген черлериниң саваның сараатталган соонда-за, артыкшыдыг кижилерни күскү суггатче кижирери черле чүгүла.

Мынчангаш ол чүүлдү болуп хуулда чүүлдүг деп санаар мен.

К. КАРА-САЛ,
суггарыкчы.
Барыын-Хемчик район,
«Большевик» колхоз.

ЛЕНИНГРАД. Улуг фламанд уран-чурумалчы Питер Рубенстиң Эрмитажта графиктиг коллекциязы чаа чуруктар-биле немешкен. «Аныяк ооллуң баштың» деп эскизти Рубенс ылаган дээрзин Эрмитажтың эртем ажылдаачызы Юрий Кузнецов илередип дактаатkан.

ЧУРУКТА: сиилиглиг уран-чүүлдериниң Москвада А. С. Пушкин аттыг музейиниң эртем ажылдаачылары Тамара Попова биле Корнелия Панасюк (солагай талазында) Рубенстиң чуруктарын Юрий Кузнецов көргүзүп тур.

Фото П. ФЕДОТОВТУУ. СЭТА-ның фотохрониказы.

Хуусаа далаштырып келген

Тес-Хем районнуң ажыл-агыйлары 1966 чылдың бирги чартыынга күрүнеге сүт садарыының планын үзеринге чедирип турар. Июнь 1-де медээ-биле алырга, район сүт дужаарының планын чүгле 37,1 хуу күүсеткен. Ооң чылдагааны, ажылды багай организастап, сүттүң өскээр чарыгдалын ковудедип, баразының эвээжедип турарында. Районнуң мал тарып боозадыр станциязы эрткен чылын инектерни ора тарып боозатканындан бо хүннерде төрүүр инектерниң үгүле 40,9 хуузу бызаалаан.

«Тес-Хем» совхоз (директору эш Балчир-оол, партком секретары эш Сарыглар, кол зоотехник эш Аранчаа) күрүнеге сүт дужаарының планын июнь 1-де чүгле 23,7-де хуу күүсеткен. Бо ажыл-агыйның сагган сүлүнүн 60 хуузу өскээр хереглелдерге чарыгдаттынган. Бир эвес совхоз чартык чыл планын күүсеединг деп бодаар болза, 97 тонна сүттү дужаар апаар. Бо дээрге, белен эвес хүлээлге-дир. Эрткен чыдың июнь 1-де түннелбиле деңнээргe, совхоз бо чылын сүт саалдазын 25 хуу кызырган. Ындыг берге байдал «Чолдура» колхозта база тургустунуп келген. Колхозтуң Улуг-Бүзег сүт-бараан фермазы чартык чылда 42 тонна сүттү күрүнеге дужаар планныг тургаш, беш айларның түннелинде чүгле 17 тонналы дужааган. Ооң чылдагааны чүдел? Ферма сагган сүлүнүн 53 хуузун өскээр чарыгдаанында. Ол колхозтуң зоотехниги эш Чымба Серен фермага келгеш, ажылды тааныштыр тургузар хамаан чок, арага-дарыга хандыгып, биче хулиган херек кылганы дээш шинтпирген. «Сүт тыртар машина үредген, хол-биле долгаарга, сметана эвээш боор чүве-дир» — деп, саанчылар хомудал-биле чугаалажып турар.

Районнуң сүт-бараан фермаларында тургустунуп келген дүвүренчиг байдалдар ынчаар уламчылап болур бе? деп айтырыг тургустунуп келир. Ажылды шинтпирлин-биле эде тургузары негеттиниң турар.

К. МАЖАА.

Кызылдың автошколазы

«Өөредилге» деп бижиктиг машиналарның маңнажып турарын бо-ла көөр болгай бис. Ол болза колдуунда-ла Кызылдың автошколазының машиналары болуп турар. Будумчуда шинчээшкинниң көнчүг дүрген өскерлиг турарындан, таваржып келген байдалда шын шинтпир үнүрери ындыг-ла белен эвес болгай. Машинаны шын башкарарының болгаш оон нарын кезектерин билдиглиг шинээдип алырынга 4 ай иштинде өөренип негеттинер.

Келир үениң чолаачылары автомобиль техниказын өөренип турган, дыка хөй бергелерге болгаш билдинмес айтырыгларга бо-ла таваржы бээрдер. Кайы-даа таварылгада оларга чогуур дузаны дуржулгалыг башкылар болгаш инструкторлар эштер: Боргояков, Зубков, Смолин, Горбунов болгаш өскелер-даа көргүзүп турардар.

Башкылар болгаш инструкторлар курсантыларга таваржы берген айтырыгларын сайгарарынга дузалап турарындан ангыда, оларга быжыг билиглерни берип турар. Ол дугайын күрүнениң автомобиль инспекциязынга дужааган экзаменнериниң түннелдери тодаргай хереченип турар. Чижээ, 1965 чылда автотранспорттуң шинчээшкинниниң дүрүмүнүң талазы-биле болгаш автомобильди башкарар талазы-биле экзамен дужааган 543 курсантының 502-си чолаачы-профессионал эргени алган.

Автошколаның өөредилге-будурулге базазы эки. Автомобиль тургузуттарын эки деритпинген класстарга, а будурулге өөредилгезин — школаның мастерскаяларынга болгаш автожажыл-агыйларга эртирип турар. Автомобильди башкарып өөренирининг барык 60 хире хуузун хоорайның хөй шинчээшкинниг күдүмчуларынга эртирип турар. Курсантылар боттарының ажыдаарынга таарымчалыг байдалды тургузуп турар чүүлдер — чүүктүг машиналарны башкарарындан ангыда, дүнеки үеде чоруурунуң, чүүктү хүлээп алырының болгаш дужаап бээринин, документилерни бижип, демдеглээринин чурумнарын база өөренип турар.

Школаның башкылары болгаш курсантылары өөредилге базазының экижидери-биле чүткүлдүг ажылдаан. Курсантыларның күжү-биле өөредилге мастерскаазының бажының түткен, ында автомобиль шассизининг, шинчедикчизининг, электри дериишкининиң болгаш агрегаттарны чажып, аптаарининг класстарын дерип тургускан.

— Курсантыларны өөредиринге четпейн турар чүве болза тыва дыл кырында өөредилге литературазының, ол шынаан районнардан келген курсантыларга ниити чуртталга черинин чок болуп турары болур — деп, школаның директору Г. Кузнецов чугаалады. Бо хүннерде бистиң кол соруглавыс болза өртүмек школаның 10 болгаш 11 класстарын дооскан өөреникчилерни бистиң школага хүлээп алыры болур деп, ол уламчылаан.

С. КРАСНОПЕРОВ.

Салбырда кыргылда

Мал семиртир «Совет Тывы» совхозтуң бирги салбырының кыргыкчылары беш хонук дургузунда 1938 хойну кыргаан болгаш хой бүрүзүнден 2 кг ажыг дүжүт алган. Чаэрби ийи хачылыг электри агрегат болгаш хол хачыдарлыг кыргыкчылар ам-даа ийи муң хире хойну кыргыыр.

Аный Мунзок, М. Монгуш электрилиг хачы-биле; Дамбаа Бичен, Биилдей Норжуңмаа, Д. Даваа хол хачызы-биле хөй кыргыырының нормазын хүн бүрүне ажыр күүседип турар.

С. ДАВААЛАЙ.

Комсомолчу Виктор Усков, коммунист Никон Чернышев болгаш Александр Усков олар Кызылдың электри станциязының мурнакчы ажылчыннары, оларга коммунистиг күш-ажылдың шалыпчылары деп бедик аттарны тывыскылаан. Оларның кижи бүрүзү элээн иш мергежилдерни шингээдип алган.

ЧУРУКТА: (солагай талазындан) слесарь-машинист В. Ежов, слесарь-машинист А. Усков болгаш турбина цехиниң улуг машинизи Н. Чернышев олар күш-ажылчы эзлегчин эгелээриниң мурнуу чарыында.

Фото В. РАЧКОВСКИЙНИИ.

ТАҢДЫНЫҢ ШКОЛАЛАРЫНДА

Өөредилге чылының түннелинге

Республиканың школаларында өөредилге чылы төнген. Ынчалза-даа 8, 10, 11 класстарда дооскарының экзаменнери чоруп турар.

СЭКП-ниң XXIII съездизи улуг өөредилгезинче оңаа кичээнгейни салып, коммунизм тургузукчулары совет аныяктарның өөредилге-кижизидилгезин бүгү талазы-биле экижидери дээш совет башкының мурнунда улуг харысалга турарын айыткан.

1965—1966 өөредилге чылын Таңды районнуң чамдык школаларының кандыг түннелдиг доосканын, ол ышкаш чаа өөредилге чылынга школаларны бүгү талалыг белеткээр дээш кандыг ажылдарны чорудуп турарын көрүп көрээлиңер.

Балгазын ортумак школазы директору (Эш Тырышкина) моон мурнунда чылдарда өөредилге-кижизидилгелиг ажылдарның талазы-биле районнуң дээре школаларының бирээзинге санадып келген. Эрткен өөредилге чылында школаның башкылар коллективи ада-не комитеди-биле демнег ажылдап, школага өөредилге-кижизидилгелиг болгаш методиктиг ажылдарны бедик деңнелге тургускаңындан школаның ниити өөредилгези 92,8 хуу болгэн. Школаның 24 башкыларындан 10 башкылар өөредип турар эртемнеринге чүс хуу өөредилгени чедип алганнар. Ол болза эрткен чыл-биле деңнээргe чүс хуу чедир 90 баштан оруу турган ажылагыйларга ам 60—70 баштан ашпайн турар. Республикага ол ниитизи-биле 80—100 муң баш хураган, азы күрүнеге дужаар хөй малның дең кезиин албайн турарывыс ол. Ынчангаш хойнуң баш санының өөрүлеги барык бир черде чаптап турун бергеи, а чамдык ажыл-агыйларда харын-даа күдүлап турар. Ооң-биле чергелештир хойнуң аразында план чокка чоруткан хайнакталашкынының түннелинде ырбыска, дүүү нарын-даа бол, кыска болгаш шаараш дүкүүт, бүүжүү сулараан хойларның саны база көвүдеп турар. Доңчузу-биле чугаалаарга, хой малдың ук-саажыдылга ажылы ниитизи-биле бергелээшкинниг чадазында келген болгаш моон сөңгээр шак мынчаар ажылдап болбас деп түннелде келгендир.

Канчаар ажылдаза өкил, ук-саажыдылга ажылын кандыг үе-шиглиг чорудары деп айтырыг чилии-биле тургустунуп турар болганда, ону шинтпирлээри-биле коңээ ажыл-агыйлар министерствозу бо чылдың чеди айза хой ажылын хөгжүдүрүнүң айтырыын чугаалажыр республика конференциязын чылдырар деп турар. Анаа белеткел ажылын чорудары-биле ук-саажыдылга ажылының болгаш мал тарып боозадырының күрүне станцияларының ажыллакчыларыны хуралыга үнген саналлар чаңгыс ай эвес болуп турар. Барының болгаш өөрү талазы районнарга катап чүрттүп болуун дүкүүт кара баштыг ак хонон сайзырадыр, оон башка малдың баш санының өөрүлезин-даа, күрүнеге садар өөт планын-даа күүседирип берге деп, чамдык түскай эртемнигер санаадан турар. Чамдыктарның саналы болза экижидер будурукчулерниң составын оскертир: нарын дүкүүт эвес, а чартык нарын дүкүүт будурукчулер кирер херек деп турарлар. Чаңгыс ай болган саналдар болза, төп районнарга нарын дүкүүт хойну сайзырадырын уламчылаар, ук-саажыдылга ажылын чурумчулуп, шилиге ажылын хаңылаар деп турар.

Бир эвес баштайгы санал ёзугаар барының болгаш өөрү талакы районнарга хойну ам калбаа-биле дедир чүрттүп хөнөче үлгандыр сайзырадыр болзувусса, бо беш чылда дүк садар онаалганы күүседири бергедей бээри илдең. 1970 чылда республиканың дужаар дүүү ниитизи-биле 35 хуу улгадыр, ону төп районнарының хой малы чааскаан дуглап шыдавас. Мынчангаш түс-түс ажыл-агыйлар планын боттары-за күүседир апаар, оон ужурунда сорулга нарын. Ындыг болбас аргажок. Бетии кылыы «Кара-Хол» болгаш «Тере-Хөл» колхозтарның күрүнеге садар дүүү 1970 чылда амгы тургавыдан барык, ийи катап өзер, хойнуң баш саны база дыка өзер. Бир эвес бо колхозтарның хөнө тыва ук-сааллыг хойже шуутузун шилчидер болза, «Кара-Хол» 1970 чылда байтыгай, оон бетинде чылдарда-ла 4—5 тонна дүкүү, «Тере-Хөл» 1—3 тонна дүкүү чедир бербейн баарлар. Ону болдуруп болбас.

Чүрттүп хөнө катап сайзырадыр деп айтырыгның тургустунуп турарының ужуру хайнак хойларның бистин девискээривиске болгаш агаар-бойдузувуска таарышпайн турарының ужурунаан ынчап турар эвес. Сөөлгө он чылдарның дүржүлгазынаан ап көөрге, дүүү нарын апарган хайнак хойлар безин чай, кыш чокка одарларны отташ чиптер, бистиң агаар-бойдузувуска шыдажыр мал дээрэин көргүскен. Ам ужур чүдел дээрге, бирээзи, оларның чаш толуп камгалап алырда түскай технология хереглээринде, тодаргайларга, хураган төрүүр чылыг кажаа болгаш оларны келериниден чарбайн, сакманнарга кадыы тургузуп остүрер өрээлериг кажааларны хереглээр. Ону бистиң чамдык ажыл-агыйларывыс ханыдырып шыдавайн турар. Ийиде, дүк дээрге мал ажылының продукцуларының иштинде эң-не хой чем хереглеттинер продукция. Бир эвес бир килограмм хой эдин бүдүрериңге 8—9 кг чем единицазын хойга чидиртир болза, бир килограмм дүк бүдүрериңге ол-ла хойга чүс килограмм единицалыг чемни чидиртир херек. Ынчангаш кыштаглаашкынының 180 хонуунуң иштинде чүрттүп хоп 150—180 единицалыг чемни одардан чимзенип аптар болза, ол хойдан 1—1,5 кг дүкүү ажыр бээр хайнак хойга 100—150 кг единицалыг чемни одардан аңгыда немей бээр херек ары 150 кг сиген болгаш 30—36 кг концентрат херек. Ону база хандырып шыдавайн турар бис. Сөөлгү ийи-үш чылда Тес-Хем болгаш Эрзин районнарының белеткеп турар мал чемин алыр болза, бо нормаңын үгүле 15—20 хуузу болуп турар. «Тере-Хөл», «Кара-Хол», өөрүнүң «Кызыл тук» болгаш «Коммунизмче орук» колхозтарында байдал база-ла ындыг.

Ам сорулга болза беш чылдың ук-саажыдылга ажылының планын кылырда ажыл-агый бүрүзүнүң белеткеп болгаш садып алыр чемнерин санавышаан, хойнуң чеже хуузун болдуун дүкүүт кошкарларының, чежезин нарын дүкүүт кошкарларының үрезин-биле тарыырын бо чылдан эгелеп чорудар херек. Моон чижээн. Бай-Тайга районнуң «Кара-Хол» колхозунда кыгаан төлевилелден көрүп болур. Ол колхозтө бо чылын 7600 баш хой ком боттуг хемчегни амыгаштан эгелеп алыры чугула.

Владимировка 8 чыл школазының башкылар коллективи бо өөредилге чылын база-ла бедик деңнелге доосканнар. Школаның ниити өөредилгези 91 хуу болган. Бо школа коллективиниң ажыл-чорудулгазында бир эки чүүл, школадан чангыс-даа өөреникчини дашкаарлатпас дээш шуулугу ажылдааны болур. 1965—1966 өөредилге чылында школага өөренип кирген 301 өөреникчи бүгү өөредилге чылында долузу-биле өөренип кыштааннар. Бо школада физика-математика башкылары Т. Агапова, М. Плынина, химик-географ Т. Исаева олар быжыг билиглерни боттарының өөреникчилериниге хамчыдып, эки ажылдааннар.

Школаның пионер организациязы тускай музейни организастаны солуун. Сес чыл школазының пионерлери «Совет Россия» колхозтуң төөгүзүн, оон баштайгы үндезилекчилерни, удуртукчуларын, Ада-чурт дайынының киржикчилери — ол чер чурттуг Шумов алышкыларының дугайында солуун чүүлдерни бижип, эскерекселдерни школа музейинде дедгеп алганнар.

Күр чер 8 чыл школазының башкылар коллективи бо өөредилге чылын эки дооскан. Өөредилге хуузу— 97,5 хуу болган. Бо школада башкылап турар үр чылда ажылдап келген С. Б. Монгуш-оол, З. Л. Сапогова, Е. Е. Гусева олар өөредилге талазы-биле эки түннелдерни көргүскеннер. Олар чүгле боттарының урокгарын эки белеткелдиг эртирип турар эвес, а харын чаа ажылдаан аныяк башкыларның урокгарынга олуржуп, оларга дузалап турардар.

— Өөредилге-кижизидилгелиг ажылдарны моон-даа бедик деңнелге тургузуун болурунуң аргазы бар. Ынчалза-даа бистиң школа бичии, 300 ажыг өөреникчилер таарымчалыг кичээлдээр арга чок. Моон уламынаан 2—3 эвлчег-биле өөренип турар бис—деп, школа директору эш Протасова шын чугаалап турар. Совхоз төвүнде 80 ажыг уруглар малчынарның ажы-төлү. Ынчалза-даа школада интернат чок болганындан малчынарның уруглары совхоз төвүнде хуу бажыңнарда турарлар.

Школаны улгаттырып, чаа интернатты тударының эргежок чугулазын ада-иелер-даа, башкылар-даа райкууском, райкомнуң мурнунга каш удаа тургускан. Ынчалза-даа бо айтырыг ам-даа үзе шинтпирлеттинмээн. Ынчангаш бо айтырыгны күрүен шинтпирлээрин Тыва АССР-ниң чырыдыышкын министерствозу өөренип көрөе чогуур.

И. КЕЛИК-СЕҢГИ.

Республика конференциязынга уткуштур

ХОЙ АЖЫЛЫНДА УК-САЖЫДЫЛГА АЙТЫРЫЫ

Мал ажылының продуктулуун бедидериниге ук-сажыдылга херээ шинтпирлиг чүүлдерниң бирээзи дээрэин бүгү делегейниң мал ажылының төөгүзү хереченип турар. Үр чылдарда шилилгенин болгаш хайнакталашкының түннелинде тускайланың үнгулээн быжыг ук-саа салгалдыг малдар өске малдарбиле домей чемгерилгенин болгаш ажаалданың байдалынга турза-да, артык продукция берипгер шынарын үе-төөгүдеп бээр кайы-даа чүртта көргүзүп келген. Биргээр сөглээрге, чидирткен бир килограмм чемге ук-саалыг мал ук-сажа чок малдан 25—30 хуузаа ажыг продукцияны бээр. Бистин республиканың хой ажылында ук-сажыткан малдың мыдыг ажыктыг шынарын ажыглаар соруулга-биле 1954—1955 чылдардан бээр алтай ук-сааллыг нарын дүкүүт бүдүрүкчүлер-биле чүрттүн бодуун дүкүүт хонын массалыг хайнактаар ажылды калбарткан.

Чүрттүн хонын нарын дүкүүт бүдүрүкчүлер-биле хайнактаар ажыл оон мурнунда-ла, 1934 чылда дуржулга станциязында, «Элегес» совхозка болгаш өске-даа чамдык ажыл-агыйларга өгелээн турган. Ол баштайгы ажылдың түннелинде 20 чыл эрткен соонда—1954 чылда хайнакталган хойнуң баш саны республикага 92 муң четкен турган болза, 1965 чылда массалыг хайнакталашкын ажылы оон чыл эрткен соонда 497 муң баш чедип, 5,2 катап өскен. Ол болза республиканың бүгү кодаанының 66,7 хуузу болур.

Массалыг хайнакталашкының түннелинде хойнуң дүк продукциязы бээрээн. 1954—1955 чылдарда бир хойдан-на 1,2—1,4 кг дүк ап турган болзувусса, 1965 чылда колхозтарга 2,12 кг, совхозтарга 2,34 кг дүк алынган. Дүктүн шынары база белеткээн. Ам бүгү дүкүүн 76 хуузу нарын, чартык нарын болгаш чартык бодуун болуп, чүгле 24 хуузу болуун дүк болуп турар. Оон түннелинде бир хойдан кыргып алыр дүкүүн өртээ бо аразында үеде 4 рубль 34 коп турганындан 8 рубль 80 коп четкен. Бо болза биче эвес бүрүнгээр базымдыр.

Хойнуң ук-сааэын экижидери дүрген болгаш бодамчалыг чоруттунган ажыл-агыйлар болза «Элегес», «Өөк», «УТКА 25 чылы» совхозтар болгаш «Торгалыг», «Чолдура» колхозтар болурлар. Бо ажыл-агыйларда хой мал чүүү-биле хайнакталган болгаш баштайгы дөрт ажыл-агыйда нарын болгаш чартык нарын дүкүүт хойлар 64—88 хуу чедип турар, «Чолдура» колхозта ындыг хойлар 26 хуу. Үр чылдарда ук-саажыдылга ажылын планныг чорудуп келгенинин түннелинде «Элегес» совхоз республикага бир дугаарында. 1952 чылда ук-сааллыг ажыл-агый кылхыр базылаттынган.

Республиканың моон өске ажыл-агыйларында хойнуң хайнакталашкының ук-сажыдылга ажылының чурумун сагывайн чорудуп келгенинин түннелинде хой малдың баш санының өөрүлезинге хамчыктыг чорук таварыынган. Малдың чем-суурунун болгаш нарын дүкүүт хой өстүрериниге эргежок чүгүлэ кажаалардың барчогун барыылаалывайн хайнакталашкынны калбарты чоруткаңының түннелинде төрүүр чүс баш хойга онаалтыр ап турар чаш төл 1960 чылга чедир 90 баштан өрү турган ажыл-агыйларга ам 60—70 баштан ашпайн турар. Республикага ол ниитизи-биле 80—100 муң баш хураган, азы күрүнеге дужаар хой малның дең кезиин албайн турарывыс ол. Ынчангаш хойнуң баш санының өөрүлеги барык бир черде чаптап турун бергеи, а чамдык ажыл-агыйларда харын-даа күдүлап турар. Оон-биле чергелештир хойнуң аразында план чокка чоруткан хайнакталашкының түннелинде ырбыска, дүүү нарын-даа бол, кыска болгаш шаараш дүкүүт, бүүжүү сулараан хойларның саны база көвүдеп турар. Доңчузу-биле чугаалаарга, хой малдың ук-сажыдылга ажылы ниитизи-биле бергелээшкинниг чадазында келген болгаш моон сөңгээр шак мынчаар ажылдап болбас деп түннелде келгендир.

Канчаар ажылдаза өкил, ук-сажыдылга ажылын кандыг үе-шиглиг чорудары деп айтырыг чилии-биле тургустунуп турар болганда, ону шинтпирлээри-биле коңээ ажыл-агыйлар министерствозу бо чылдың чеди айза хой ажылын хөгжүдүрүнүң айтырыын чугаалажыр республика конференциязын чылдырар деп турар. Анаа белеткел ажылын чорудары-биле ук-сажыдылга ажылының болгаш мал тарып боозадырының күрүне станцияларының ажыллакчыларыны хуралыга үнген саналлар чаңгыс ай эвес болуп турар. Барының болгаш өөрү талакы районнарга катап чүрттүп болуун дүкүүт кара баштыг ак хонон сайзырадыр, оон башка малдың баш санының өөрүлезин-даа, күрүнеге садар өөт планын-даа күүседирип берге деп, чамдык түскай эртемнигер санаадан турар. Чамдыктарның саналы болза экижидер будурукчулерниң составын оскертир: нарын дүкүүт эвес, а чартык нарын дүкүүт будурукчулер кирер херек деп турарлар. Чаңгыс ай болган саналдар болза, төп районнарга нарын дүкүүт хойну сайзырадырын уламчылаар, ук-сажыдылга ажылын чурумчулуп, шилилге ажылын хаңылаар деп турар.

Бир эвес баштайгы санал ёзугаар барының болгаш өөрү талакы районнарга хойну ам калбаа-биле дедир чүрттүп хөнөче үлгандыр сайзырадыр болзувусса, бо беш чылда дүк садар онаалганы күүседири бергедей баары илдең. 1970 чылда республиканың дужаар дүүү ниитизи-биле 35 хуу улгадыр, ону төп районнарының хой малы чааскаан дуглап шыдавас. Мынчангаш түс-түс ажыл-агыйлар планын боттары-за күүседир апаар, оон ужурунда сорулга нарын. Ындыг болбас аргажок. Бетии кылыы «Кара-Хол» болгаш «Тере-Хөл» колхозтарның күрүнеге садар дүүү 1970 чылда амгы тургавыдан барык, ийи катап өзер, хойнуң баш саны база дыка өзер. Бир эвес бо колхозтарның хөнө тыва ук-сааллыг хойже шуутузун шилчидер болза, «Кара-Хол» 1970 чылда байтыгай, оон бетинде чылдарда-ла 4—5 тонна дүкүү, «Тере-Хөл» 1—3 тонна дүкүү чедир бербейн баарлар. Ону болдуруп болбас.

Чүрттүн хонын катап сайзырадыр деп айтырыгның тургустунуп турарының ужуру хайнак хойларның бистин девискээривиске болгаш агаар-бойдузувуска таарышпайн турарының ужурунаан ынчап турар эвес. Сөөлгө он чылдарның дүржүлгазынаан ап көөрге, дүүү нарын апарган хайнак хойлар безин чай, кыш чокка одарларны отташ чиптер, бистиң агаар-бойдузувуска шыдажыр мал дээрэин көргүскен. Ам ужур чүдел дээрге, бирээзи, оларның чаш толуп камгалап алырда түскай технология хереглээринде, тодаргайларга, хураган төрүүр чылыг кажаа болгаш оларны келериниден чарбайн, сакманнарга кадыы тургузуп остүрер өрээлериг кажааларны хереглээр. Ону бистиң чамдык ажыл-агыйларывыс ханыдырып шыдавайн турар. Ийиде, дүк дээрге мал ажылының продукцуларының иштинде эң-не хой чем хереглеттинер продукция. Бир эвес бир килограмм хой эдин бүдүрериңге 8—9 кг чем единицазын хойга чидиртир болза, бир килограмм дүк бүдүрериңге ол-ла хойга чүс килограмм единицалыг чемни чидиртир херек. Ынчангаш кыштаглаашкынының 180 хонуунуң иштинде чүрттүн хоп 150—180 единицалыг чемни одардан чимзенип аптар болза, ол хойдан 1—1,5 кг дүкүү ажыр бээр хайнак хойга 100—150 кг единицалыг чемни одардан аңгыда немей бээр херек ары 150 кг сиген болгаш 30—36 кг концентрат херек. Ону база хандырып шыдавайн турар бис. Сөөлгү ийи-үш чылда Тес-Хем болгаш Эрзин районнарының белеткеп турар мал чемин алыр болза, бо нормаңын үгүле 15—20 хуузу болуп турар. «Тере-Хөл», «Кара-Хол», өөрүнүң «Кызыл тук» болгаш «Коммунизмче орук» колхозтарында байдал база-ла ындыг.

Ам сорулга болза беш чылдың ук-сажыдылга ажылының планын кылырда ажыл-агый бүрүзүнүң белеткеп болгаш садып алыр чемнерин санавышаан, хойнуң чеже хуузун болдуун дүкүүт кошкарларының, чежезин нарын дүкүүт кошкарларының үрезин-биле тарыырын бо чылдан эгелеп чорудар херек. Моон чижээн. Бай-Тайга районнуң «Кара-Хол» колхозунда кыгаан төлевилелден көрүп болур. Ол колхозтө бо чылын 7600 баш хой ком боттуг хемчегни амыгаштан эгелеп алыры чугула.

Владимировка 8 чыл школазының башкылар коллективи бо өөредилге чылын база-ла бедик деңнелге доосканнар. Школаның ниити өөредилгези 91 хуу болган. Бо школа коллективиниң ажыл-чорудулгазында бир эки чүүл, школадан чангыс-даа өөреникчини дашкаарлатпас дээш шуулугу ажылдааны болур. 1965—1966 өөредилге чылында школага өөренип кирген 301 өөреникчи бүгү өөредилге чылында долузу-биле өөренип кыштааннар. Бо школада физика-математика башкылары Т. Агапова, М. Плынина, химик-географ Т. Исаева олар быжыг билиглерни боттарының өөреникчилериниге хамчыдып, эки ажылдааннар.

Школаның пионер организациязы тускай музейни организастаны солуун. Сес чыл школазының пионерлери «Совет Россия» колхозтуң төөгүзүн, оон баштайгы үндезилекчилерни, удуртукчуларын, Ада-чурт дайынының киржикчилери — ол чер чурттуг Шумов алышкыларының дугайында солуун чүүлдерни бижип, эскерекселдерни школа музейинде дедгеп алганнар.

Күр чер 8 чыл школазының башкылар коллективи бо өөредилге чылын эки дооскан. Өөредилге хуузу— 97,5 хуу болган. Бо школада башкылап турар үр чылда ажылдап келген С. Б. Монгуш-оол, З. Л. Сапогова, Е. Е. Гусева олар өөредилге талазы-биле эки түннелдерни көргүскеннер. Олар чүгле боттарының урокгарын эки белеткелдиг эртирип турар эвес, а харын чаа ажылдаан аныяк башкыларның урокгарынга олуржуп, оларга дузалап турардар.

— Өөредилге-кижизидилгелиг ажылдарны моон-даа бедик деңнелге тургузуун болурунуң аргазы бар. Ынчалза-даа бистиң школа бичии, 300 ажыг өөреникчилер таарымчалыг кичээлдээр арга чок. Моон уламынаан 2—3 эвлчег-биле өөренип турар бис—деп, школа директору эш Протасова шын чугаалап турар. Совхоз төвүнде 80 ажыг уруглар малчынарның ажы-төлү. Ынчалза-даа школада интернат чок болганындан малчынарның уруглары совхоз төвүнде хуу бажыңнарда турарлар.

Школаны улгаттырып, чаа интернатты тударының эргежок чугулазын ада-иелер-даа, башкылар-даа райкууском, райкомнуң мурнунга каш удаа тургускан. Ынчалза-даа бо айтырыг ам-даа үзе шинтпирлеттинмээн. Ынчангаш бо айтырыгны күрүен шинтпирлээрин Тыва АССР-ниң чырыдыышкын министерствозу өөренип көрөе чогуур.

И. КЕЛИК-СЕҢГИ.

Тус-тус ажыл-агыйларның шилилге-ук-сажыдылга планнарын хойжуларның калбак активиниң киржилгези-биле ажыл-агыйның баштаар черлериниге көрүп бадылаан турар. Ол планнар болза, бо чылдың тоңчүзүнде Министрлер Чөвүлелиниге бадылаар бистиң республиканың келир беш чылдагы бүгү чүүлүн малларының шилилге-ук-сажыдылга планының хой ажылының талазы-биле үнелезинин болур. Моон-биле холбажыр чүгле хой ажылының талазы-биле эвес, а өске чүүүн малдарның ук-сажыдылга планын ажыл-агый бүрүзүниге чогадып кылыры хүнүң айтырыы болуп турар. Бистиң бодап турарывыс-биле алырга, бүгү тускай эртемнигерниң болгаш ажыл-агый удуртукчуларының киржилгези-биле шак мынчар кылган план ам частырыгардан хостуг болгаш херек кырында боттанмыр план болур.

С. СОНАМ,
республиканың ук-сажыдылга херээниң болгаш малды тарып урежилериниң күрүне станциязының директору.

...гротехника — эки ...үжүттүң магадылалы

Тыва АССР-ниң чер ажылының ...ыл-ишчилериниң кол сорулгазы — ...раанды, хамыктың мурнунда чазын ...шкан кызыл-тасты бүдүрериң бүгү ...мчеглер-биле ковудедири болгаш ...итиниң мал ажылынга быжыг чем...рүүнү тургузары болур. Тараанның ...үжүдүн бедидери болгаш оон ниити чыылдазын ковудедири кол ...руузунда чер ажылының ниити куль...туразын көдүрериндең болгаш хөрзүннүң дүжүткүрүн бедидериндең хамааражыр.

Бедик болгаш туруштуг дүжүттү алырынга чер ажылының әртем талазы-биле үндезилээн системазын нептередири бирги чергенин ужурдузалыг. Чер ажызының ындыг системазынга хөрзүннүң хаттан үрелирин болдурбазы болгаш көдөө ажылагай культураларының дүжүткүр болурун хандырар кылдыр хөрзүнүү ажылдап кылыр талазы-биле комплекзиг хемчегләр кирер. Мынчангаш бедик дүжүттү алыр төлээде, көдөө ажыл-агай культураларын оон мурнунда ол черге чүү өзүп турганын барымдаалап, хамыктың мурнунда — арыг андарылгага тарыыры әргежок чүгүлә, ындыг андарган чер шыкты болгаш чеминиг будүмелдерни хөрзүнге хөйүү тудар, шөлдү бок үнүштерден арыглаар болгаш көдөө ажыл-агайның хоралакчыларыбиле база аарыглары-биле демисежириңге ажыктыг болур.

Арыг андарылгага чазын чажар кызыл-тасты тарыырга база эки түнелдиг болур, ону аңаа ийи чылда улаштыр тарыыр. Андарган черлерни ажылдап кылырын шыгы хөй хөрзүнден чазын, хөрөүн 25—30 сантиметр чедир эрий бергенде, әгелээри ажыктыг. Бандыг-бир чылдагаанбиле әрте андарып четтикпейн барган шөлдерни тараа культураларын тарып каапкан соонда андарар апаар. Хатка үрелген, бурулаш, әлезининг хөрзүннерге андарылганы июнь айда, чаашкын болганының соонда чорудары дээре болур. Андарарының мурнунда ындыг черлерге бок үнүштер үнүлеп келзин дээш, кырын үлдүредир. Кол андарылганы предплужниктерлиг андазыннар-биле 20—22 сантиметр ханы кылдыр чорудар. Андарышкын-биле чергелештир илиртээшкинни база чорудар, ынчаарга бүрулаш, әлезининг хөрзүнү катоктар-биле дескилээр апаар.

Андарган чөрлерни арыг тудуп, бүгү чайның дүргузунда оон бокталы бәәрин болдуруп болбас. Бир эвес бир чылдың бок үнүштер-биле ол бокталы берген болза, андарган черни культиваторлар-биле катапкатап әртер болза дәәреги ол болур.

Улуг чаашкын болган азы чайык болган болза, оон соонда дөнгеликтер болу бербезин дээш база шыкты тудар төлээде, андарган черлерге мурнунда андарган азыбы-биле эвес, чедир күүсетпейн турар болгаш андарган черлери бөктүг болуп хевээр артып, ындыг янзы-биле кыштай бээр. Бок үнүштер-биле демиселди чайгы үеде организаставайн турар. Ындыг байдалдар бо чылын база катаптан турар. Чер андырылгазын чорударынга тазырымчалыг байдал турда-ла. «Тес-Хем», «Барлык», «Тээли», «Межегей», «Сүт-Хөл» совхозтар болгаш Эрзиниң «Чаа орук», Ленин аттыг, Тандының «Коммунизмниң херели» болгаш Улуг-Хемниң Жданов аттыг колхозтары чайгы чер андырылгазын кошкак чорудуп турарлар.

Көдөө ажыл-агый бүдүрүлге әргелелдериниң, колхозтарның болгаш совхозтарның түскай артемниглери илиртээшкин кылырын организастаавайн турар, хөй техника аңаа тургулаар, ажылдарынга тазырымчалыг байдалды механизаторларга тургуспайн турар. Андарып-даа турар черлерге брак кылырлар-биле демиселди чорутпайн тургулаар.

Ындыг байдалдар Танды районнуң «Тинлелге» совхозта болгаш «Совет Россия» колхозунда, Каа-Хем районнуң «Кызыл тук», «Октябрьның 14 чылы» колхозтарда болгулап турар.

Чайгы чер андырылгазын түгле организас чок чорутканының харазында июньнуң 10-га чедир чайгы чер андырылгазының планы республикада түгле 32,1 хуу күүсеттинген.

Чайгы чер андырылгазын тазырымчалыы-биле эки шынарлыг кылдыр чорударынга болгаш андарган шөлдерни чайның дургузунда арыг байдалга тургузар төлээде, республиканың бүгү ажыл-агыйларынга чер андырылгазын организастаары әргежок чүгүлә. Ол соругла-биле немелде тракторларны шөлче үндүрер, чайын андарган черлерни чайны дургаар ажылдап кылырынга амыдырал талазы-биле тазырымчалыг байдалды механизаторларга тургузар, техниктиг ажаалгаларны чогуур өйүнде чорудар, агрегаттарны кывар, чаар материалдар-биле хандырар керек.

Оон-биле кады ажылдың түнелдерин хүн бүрүде үндүрүп, социалистиг чарыштың түнелдерин беш хонуктап түңнеп тургаш, чайгы чер андырылгазының планын күүседип тургарын хандырар. Ажылагыйларның, көдөө ажыл-агый бүдүрүлге әргелелдериниң түскай артемниглери болгаш удуртукчулары чер андырылгазының болгаш оларны ажылдап кылып турарының чоруп турарын шыгыыры-биле контроллаар керек, ынчангаш 1967 чылда көдөө ажыл-агый культураларының бедик дүжүдүн алырынга идегелдиг магазылалды белеткел алыры — көдөө ажыл-ишчилериниң хүндүлүг хүлээлгези.

Бо бүгү хемчегләрни ап тургаш, СЭКП ТК-ның май Пленумунуң шиитпирлерин амыдыралга боттандырарын хандырган турарывыс чугаажок.

М. ХАЗБУЛАТОВ,
Тыва АССР-ниң көдөө ажыл-агый министриниң оралакчызы.

Салдынган негелделер ёзугаар

Совет эрге-чагырганың 50 чыл болуур ооңга аңдар кылдыр чарлаттынган библиотекалар көрүлдезиниң эки чедиишкинниг болуруңуң белеткел ажылдары Кызылдың библиотекаларында эгелээн. Бо көрүлдеге кандыг янзылыг белеткенириниң дугайын хоорайның библиотекарлары баштай боттарының хуралынга чугаалажып алган.

«Тыва АССР-ниң уругларның эң эки библиотекалы» деп атты адилел турар Кызылда уругларның А. Гайдар аттыг библиотеказы бо көрүлдеңиң белеткел ажылдарынче эгелеп кирипкен. Оон ажылдакчылары хоорайның школалары-биле быжыг харылзааны тутқан. Школачы номчукчулар ортузунга чорудуп турар массалыг ажылдары кижизидикчи утка-тынарлыг, солуп хевирлерлиг болуп турар. «Номга инакшылдыг бичилерниң сәйгү» деп чугула массалыг ажылга белеткелди эки организастаан. Ол ажылды чорударда школаларда библиотекалар әргелекчилериниң дәңнүп, оларга методиктиг дузаны хөйүү чедиргеп. Номну бүгү школачыларга чедирери Гайдар аттыг библиотеканың ажылдакчыларының мурнунда салдынган. Аныяк номчукчулар-биле ажылды чорударының чаа, солуп хевирлерин оон ажылдакчылары дилеп, тып турар. Аныяк номчукчулар ортузунга массалыг хемчегләр чорударын экижидерде, башкыларга болгаш үстүкү класстарның өөреникчилериве даянып, олардан тургуступ-

ры сөөлгү үеде номчукчулар-биле ажыл чорударынга эки базымнарны кылып турар апарган. Ол библиотекаларның чанында улуг заводтар, бүдүрүлге чөрлери бар. Ынчалза-даа оларның-биле харылзааны ол библиотекалар ам-даа кошкак тургускан. Чижээ, Горький аттыг библиотеканың чанында септелге, хлеб, шиво заводтары болгаш оске-даа улуг бүдүрүлге чөрлери бар. Библиотека ол бүдүрүлге чөрлериниң кончуг хоорар барып, ында ажылдап турар номчукчулар-биле массалыг ажылдарны чогуур негелдеге чедир тургуспаан. Бүдүрүлгелер, албан организация, өөредилге чөрлери-биле харылзаа тудуп, ында номчукчулар ортузунга массалыг ажылдар чорудар талазы-биле Крупская аттыг библиотеканың мурнакчы дуржулгазы ажыглаары негеттинип турар.

Хоорайның бүгү-ле школаларында болгаш тускай ортумак өөредилге чөрлериниң бүрүзүнде библиотекалар бар. Оларның чамдыктары номчуучулар ортузунга массалыг ажылдар чорударын багай тургускан, чүгле номнар бижин бээри-биле өйлежип турар берген. Ылаңгыя № 8 школаның библиотеказы аныяк номчукчулар ортузунга кандыг-даа массалыг хемчегләр чорутпайн турар. Ында ажылдың үүдү чок. номчукчуларга кандыг номнарны бергенин биживейн турар, класстар аайы-биле массалыг ажылдар чоруттунмаан.

Школаларның библиотекаларын чаа литературалар-биле хандырары багай, ол ышкаш солуннар, журналдарны библиотекаларга бижидип алыры кызыгаарлаттынгаш. Оон кол чылдагаанны болза, чагылгага акшаны эвээшти үндүрүп туварында. Чижээ, № 3 ортумак школа хөй өөреникчилерлиг школаларның бирээзи. Ында библиотека 800 хире номчукчуларлыг. Школачы номчукчуларга әртежок тугула «Юность», «Знамя», «Молодая гвардия» журналдарны чагыдары-биле киирерге, хоорайның сад-хөө кандыг «акша чок-тура» диггеш, чагыттырбайн барган. Ол школаның библиотеказында түгле «Пионерская правда», «Комсомольская правда» солуннар чагыттынган.

ВЛКСМ-ниң Кызыл хооркому хоорайның библиотекалары-биле харылзаа чок, оларга дуза чедирбейн турар. Ол ышкаш республиканың башкылар билиң бедидер институту хоорайның школаларында библиотекаларның кандыг байдалдың сонуургавастаан, школалар библиотекаларының ажылынга башкыларының киржилгеэнин чедип албаан. Хоорай школаларының болгаш чортумак тускай өөредилге чөрлериниң библиотекалары бо көрүлдеге идепкейлиг киришкеп турар ужурлуун көрүлде эртгирериниң саазырында тодаргай айытпан болгай.

Кызылдың библиотекалары номчукчулар-биле массалыг ажылдар чорударын экижиткеш, республиканың библиотекалар көрүлдезиниң эки киришкеш, аңаа улуг чедиишкиннерлиг болуру күзенчиг-дир. Мында кол түвө, ажылда бар четпестерин узуткап, көрүлдениң саалыңган негелделерин өзугаар ажылдаары, номчукчулар ортузунга массалыг хемчегләр чорударының чаа, солуп хевирлерин тып ажылдаары негеттининг-турар.

Т. КЫЗЫЛ-ООЛ.

Хөй-ниитичи-даа

Клавдия Петрова «Кызыл тараачыкы» колхозтуң Ээрбек участогунда библиотеканы эргелекчилээри-биле хүлээп ап турда, оон ажылы аажок сандаргай болуп, багай ажылдыгларның санынга кирип турган. Ажылды экижидер төлээде канчалза эки дээрзин аңаа кирген хүнүнден эгелээшле боданып, район библиотеказының хоочун ажылдакчыларындан арга-сүмени ап, методиктиг дузаны дилеп эгелээн.

Петрова Ээрбек библиотеказын эргелекчилээ-ле беш чыл ашкан. Оон библиотеказы ам Бии-Хем районда эки ажылдыг культура албан черлериниң санында киргек. Аныяк библиотекарь бодунуң эвилең-ээлдек, дыңнангыр, хөй-ниитичи чорду, эки ажылы-биле чонның хүндүткелин чаалап алган-даа.

Кандыг номнарны номчуурун, ында чүүң дугайын бижээнин номчукчуга сүмелеп, таймырлап бээрин ол чергелүтпас. Нөмну малчыннар ортузунга нептередир ажылче библиотекарь улуг кичээнгейни салган. Хойжуларның аалдарын доктаамал кезип, оларга номнарны чедирип берип, номчулгаларны, беседаларны кылып, ном дугайында тайылбыр ажылдарын чорудуп турар. СЭКП-ниң XXIII съездиниң шиитпирлерин чонга таныштырып пропагандалаар талазы-биле ол улуг ажылдарны чорутқан. К. Петрова салгырда херээженнер чөвүлелиңиң даргазы хүзээлгезиг база-ла эки күүседил турар. Малчыннарның аалынга баргында оларның кандыг чурттап турарын сонуургап көөрүн, олар-биле чугаалажырын чергелү үтпас.

Оон эргелекчилеп турар библиотеказында ном фондузу 20 мың четкен. Чаа номнар делгелгезиң кылыры доктаамал апаргаң. Сөөлгү үеде «Төрээн Тывам, чечектел», «Беш чылдың чаа планы» деп эгелерлиг делгелгени тургускан. Библиотеканың ай, квартал планын тургускан, колхозта партия организациязы-биле чугаалажып, аңаа бадыладып ап турар. Номчукчуларбиле массалыг ажылдарны чорударда, бодунуң активтеринге даянып турар.

Хойжу бригадалар төптеринде көжер библиотекаларны тургускан, оларны чаа номнар-биле уруглуг солуп, хойжуларга арга-сүме берип турар литератураларны база тургускан. Чижээ, малдың ажаалгазының, оон семиртилгезиниң дугайында азыктыг арга-сүмени берип турар номнар көжер библиотека бүрүзүнде бар.

Н. ЛАКПА.

Активке даянгаш...

Бистиң колхозтуң төвүнде библиотека культура албан черлериниң өртекен чылын болган көрүлдезинге багай эвес түңнелдиг болуп — районга үшкү черни алган.

Номчукчулар ортузунга чорудар массалыг ажылдар амгы үеде база-ла багай эвес организастаттынган. Айтырыг, харылзаа кежээлерин организастап әртирери, номчукчулар конференцияларын чорудары доктаамал апарган. Ылаңгыя «Коммунизм үезиниң кижизи кандыг болурул?», «Ынакшыл деп чүл?» деп диспуттар, К. Кудажының «Ыржым булуң» деп номунга номчулга конференциязы солуп эрткен. Библиотека әргелекчизи эш Сенмит бодунуң ажылын чорударда, хөй-ниитиге, библиотеканың активизиге даянып турар. Х. Танов, М. Сарыг-оол, Х. Сырга, Х. Баранаан, Х. Семис-оол болгаш оон-даа өскелер библиотека әргелекчизиниң идепкейлиг дузалакчылары болу бергеп.

Фермаларда, бригадаларда 8 көжер библиотеканы организастаан. Оларның ажылын үштап-баштаары базала хөй-ниитичи әгелээшкин-биле чоруттунуп турар. Библиотека болуунуң ажылын доктааттынган план әзугаар чорудуп турар.

Д. САЛЧАК.
Бай-Тайга район, «Кара-Хөл» колхозу.

Конкурска

ЧУРУКТА: «Тыва» совхозтуң малчыны, оң уругну торээш, доруктуруп азыраан Маадыр-ие Торлуг Седиповна Монгуш уругларын догеренип эртемге өөредип аарын амыдырал-чуртталгазының кол сорулгазы кылып алган. Дүн оглу Тодар-оол Хову-Аксында инженер, улуг уруу Белекей садыг техникумун дооскан, Бичен башкы институдун дооскаш, «Шекпээр» совхозта башкылап турар, Колязы он классты дооскаш, шериг албанындан халашкан дорааи, Хову-Аксында тудуг бригадазын бригадирлеп турар, Тамаразы Иркутскиниң эмчи институдун бо чылын доозуп келир, Яков 9-ту дооскаш, совхозта инек кадара берген, Шуразы 11 классты экзаменнерин чедиишкинниг дужаай берген, арай бичелери: Саразы 8-ти, Света биле Уля 1-ги классты чаа-ла доозуп алганнар.

Сөөг болгаш чуруу П. ГОЛЬЦОВТУУ.

Макталдыг механик

Маады Кызыл-оол Бии-Хем районнуң кино үзеткилериниң ажылдаа-ла элээн каш чылдар болу берген. Районнуң эң-не ырак чери болур Хүт суурга ажылдаарының күзелин Кызыл-оол 1964 чылдың эгезинде илереткен. Оон күзелин ёзугаар ону ынаар чоруткан-даа.

Ол аңаа ажылдап киреринге чедир Хүт киноустановказының ажылы багай болуп, көрүкчүлериниң негелделеин хандырып шыдавайн турган. Хүттүң чонунга кино көргүзүүн экижиҥериниң сорулгазын аныяк механик ажылдап киргеп хүнүнден эгелээшле бодунга салган. Ынчангаш ол бодун долганзыр киноорганизаторларны тургузуп, чонну киноже эвилелдээр талазы-биле улуг ажылды кылып, чарлалдарны бижип, ону азарынче улуг кичээнгейни салган.

Маады Кызыл-оолдуң харылап, ажылдап турары Хүттүң киноустановказы ам районда эки ажылдыгларының одуруунда киргеп. Культурачырыдышкын албан черлериниң аразында калбарган социалистиг чарышка тинлекчи киноустановка болуп шылгарап, оон ажылы улуг макталды ап, боду чонунуң хүндүткелин чаалап алган. Эрткен чылын ол 16 мүң ажыг кижиге кино көргүзүп, чылдың планыг онаалаларын 130 хуудан өрү күүсеткен. Бо чылдың бирги, ийиги кварталдарында база-ла улуг чедиишкиннерлиг болган. Механиктиң көрүкчүлер-биле эки ажылының түңнелиниле Хүттүң чурттакчылары кино көөрүнге идепкейжээн, чаа келген кинону көрбейн барбас кижи черле чок. Кызыл-оолдуң эки ажылы улуг үнелелди ап турар. Ону районнуң Хүндүлел самбыразынга киирген. Чонга кино көргүзериниң талазы-биле социалистиг чарышка эки чедиишкиннерлиг болганы дээш Хүндүлел бижиктерни улаа-дараа ап келген. Ол коммунистиг күш-ажылдың шалыпчызы деп атты база чаалап ап шыдаан.

И. ЩЕГОЛЕВ.

КАЖАН ЭКИЖИИРИЛ?

Улуг Октябрьның 50 чыл болур ооңга бараалгаткан көрүлделер Совет Эвилелиниң бүгү-ле культура албан черлеринде чоруп турар. Аңаа чедиишкинниг, эки көргүзүүлерлиг болур дээш, бистиң республиканың районнарының бүгү-ле культура одагларында ажыл хайыккан чоруп турар болгай.

Ынчаарга бистиң ыраккы районнарывыстың бирээзи Өвүрде байдал кандыг болуп турарыл? Өвүр районда библиотекалар культураның ёзулуг оза болбайн турар. Хандагайты суурда районда библиотеказы бар. Аңаа әргелекчилер үргүлчү солчуп турарының хараазында, оон ажылы кончуг куду деңнелде. Амгы үеде оон ажылдакчылары ажыл планы чок ажылдап турар. Район библиотеказы көдөө библиотекаларның методиктиг төвү болур ужурлуг турбүже Хандагайты библиотеканың ажылдакчылары көдөө библиотекалар ажылынга удуртулга бербейн турар.

Районнарда библиотекалар ажылдакчыларының мурнунда эң кол сорулга, көдээниң ажыл-ишчилериниң өг-бүле бүрүзүнге номнарны чедирери болур. Ындыг сорулга турбүже көдөө библиотекалар ажылдакчылары фермаларга, хойжуларга кончуг хөзар баргылаары хомудаанчыг. Оларга Чаа-Суурнуң, Бора-Шайның, Торгалыгның библиотекалары хамаарыр. Чаа-Суурнуң көдөө библиотека әргелекчизи Татьяна Эрес-оол кошкак ажылдап турар. Номчукчуларның саны эвээш, библиотеканың фондузу библиотека дүрүмүн ёзугаар кылдыныпаан. Чаа-Суур библиотеказында көргүзүүлер кончуг эвээш: ном делгелгези, плакаттар, ловуннар чок.

Чаа-Суур, Торгалыг библиотекаларының ажылдакчылары Ак-Чыраа малчыннарынга кончуг ховзр баргылаар. Суурнуң чурттакчы чонунга литературалыг кежээлерни, аас журналдарын, диспуттарны, номчулга конференцияларын, мурнакчылар-биле ужуражылга кежээлерин эрттирбейн турар. Ажылын экижидип алырының хуусаларын Чаа-Суур библиотеказының әргелекчизинге эрткен чылдан бээр берип келген. Ынчаларда библиотека әргелекчизи Т. Эрес-оол бо хүнге чедир ажылын экижиттээн.

Районда библиотекалар СЭКП-ниң XXIII съездиниң шиитпирлерин чонга пропагандалаар ажылды кошкак боттандырып турар. Библиотека ажылынче көдөө Советтер даргалары кичээнгей салбайн, оларның ажылын контроллдап шыдавайн турарыбиле чамдык библиотекалар колдуунда-ла хаалгыг тургулаар. Районнуң культура килдизиниң әргелекчизи эш С. Эренчин библиотекалар әргелекчилерниге кандыг-даа удуртулга бербейн турар.

Р. СИМЧИТ,
республиканың А. С. Пушкин аттыг библиотеказының методизи.

Номчукчуларның күзели

Бистиң төрээн партиявыс кижи дээш, кижиниң чаагай чоруу дээш бараан болуп турар. Бо дугайын партиянның XXIII съездиниң оңза тодазы-биле коргүзекен. Ленинчи партиявыс бо съездиниң эң ылаңгыя ийи дыштанып хүнүүг беш ажыл хүнерлиг неделяны болдурар деп, назылап ыраанарга пенсиянны, ынчаарга хөй уруглуг иезерге дузалаҥчыны ковудедип, кандыг-даа ажылчыннарның ажыл толевирин өстүргеин болгаш ону ам-даа өстүрөр деп көрүп турары дыка-ла өөрүнчүг-дүр.

Шуй көдөө библиотекага ажылдаа-ла бир чыл болдум. Баштай библиотеканың номчукчуларының саны дыка эвээш турган, а ам 879 номчукчу четкен. Бо чылдың 1-ги кварталында 536 номчукчулуг болдум, оон иштиңден 109 кижи — чаа номчукчулар. Ном фондузу — 4005 турган болза, ам 5110 экземпляр четкен.

1966 чылдың январь айдан бээр библиотека човүлели-биле кады номчукчулар ортузунга 2 удаа номчулга конференциязын, 3 удаа ном делгелгезин, 8 удаа ыыткыр номчулганы, 5 удаа лекция, беседаны кылып чоруткулаан бис. Номчулга конференциязы улуг улуска М. Кенин-Лопсанның «Улуг хемниң шапкыны» деп романынга болган. Чон аңаа кончуг улуг сонуургал-биле кирижин, әртектиг санал-оналдарын киргеннер. Уругларга О. Сувакпиттиң «Тывынгыр оол» деп чыныды рассекаларынга болгаш В. И. Ленинниң төрүттүнгеен хүнүнге уткуштур 5—10 классчарга Э. Г. Казакевичиниң «Кок кыдыраш» деп тооҥузунга, ынчаарга 1—4 классчарга О. Саган-оолдуң «Кежиктиг сылдыс» деп номунга номчулга конференцияларын база эрттиргизээн бис.

Бистиң библиотекавыска хүн бүрү 7—28 чедир номчукчулар кээп, ынам-бүрү номнарны бижидип ап турарлар. Ылаңгыя В. И. Ленинниң оруе, тыва дылдар кырында чогаалдарын база тыва дылда номнарны номчукчулар шуут тургуспас.

Улуг Октябрьның 50 чылынга болгаш В. И. Ленинниң төрүттүнгениниден бээр 100 чыл болган ооңга утпуштур тыва дыл кырынга номнарны ковудедирин кончуг күзээр-дир мен. Чүгле тыва чогаалчылар эвээс, революция мурнунуң база совет чогаалчыларының ынзы-бүрү чогаалдарын тыва дылче ам-даа хөйүү очулдурар болза көдөө номчукчуларга кончуг-ла улуг белек болур ийик деп, санап турар мен.

Ам үеде бистиң библиотека партиянның XXIII съездиниңниң материалдарын бүгү чонга, хойжу бригадалар, фермалар төптеринге, ыраакы кадарчыларга, хову бригадаларынга чедир ылаба-биле таныштырып турар.

Оон-биле кады уран чүүлдүг Бүгү-россий көрүлдезинге киржип турар мен. Ынчаарга библиотекада репертуар материалдары — чыныды ырлар, шиилер эвээш. Оон негелдези улуг. Республиканың Чогаадылга бажыңы бо талазы-биле олаал чок хемчег алза чогуур.

С. ХҮРЕН,
Шуй көдөө библиотеканың әргелекчизи.

Уругларның ынак чогаалчызы Аркадий Гайдарның адын эдилээн Кызылдың уруглар библиотеказы бодунуң туруп келген үезинниң дургузунда бичии чаштарны кижизидиринниң херээнге улуг салымшыкынын киирип, коллектив кызымак ажылдап турар.

Библиотекаңың номчукчулары чыл-чылда өзүп, бо хүннерде 1438 кижи чедир оскен. 30 мүң ажыг ном фондузу. Библиотека 1-деп 8 классчың өөреникчилерин өөредилге болгаш уран-чечен литература-биле хандырар хүзээлгелиг-даа болза, орү классчыларны база хандырар ном фондузу.

Библиотеканың ном делгилеринде чыскаарган номнар өөреникчилериниң класс болгаш назы-харынның аайы-биле делгеттингенинден, келген кижилер ном шилип алырынга хөй үе-шак эрттирбес.

Бо коллективтиң доктаамал ажылчылары болуп турар № 2 школаның өөреникчилери Аравчаа Олег, Намдараа Саша, № 7 школаның Алдын-Херел Ира, № 4 школаның Попова Наташа, № 6 школаның Поляков Витя дээш ышкаш уругларның саны хөй. Олар доктаамал номчукчу болурундан аңгыда, библиотеканың активчилери.

Эртген чылын республикага чарлаттынган библиотекалар көрүлдезиниң чарыжынга бо библиотека киришкеш, бирги чергенин диплому-биле шаңнаткан.

ЧУРУКТА: библиотекарь Галина Александровна Тагаева школачыларга номнуң допчу утказын тайылбырлап турары.

А. СОДУНАМ.
Фото авторнуу.

ЫНЧААР АЖЫЛДАП БОЛБАС

Бистиң «Тинлелге» совхоз республикада улуг ажыл-агыйларның бирээзи болгаш оон төп суурнуң чурттакчылары көвүдээн. Ынчангаш суурнуң чонунуң культурлуг негелдези улам-на улгадып турар апарган.

Оларның ол культурлуг негелдезиниң бир кол хандырыкчылары культура албан черлери болуп турда, ында библиотека ол негелдени ыракта чедир хандырып шыдавайн турар.

Номчукчулар-биле массалыг ажылдар чоруттунмайн турар. Бо чылдың эгезинден бээр, ынчага дээр номчулга конференциязы чаңгыс-даа катап болуп көрбээн. Оон әргелекчизи Монгуш Бавый-оол Улан-Удэниң библиотека институдунуң 2-ги курузун дооскан, ол талазы-биле билигир болза-даа номчукчулар ортузунга ажыл чорударын шуут утпаан, чүгле номнар бижин бээринге ойлешкен.

Кайда-даа көжер библиотека тургустунмаан. Әргелекчи малчыннар аалдарынга, фермаларга, бригадаларга барбастаан. Ылаңгыя бо часкы тарылганың хайымныг хүннеринде хову турлагларынга номнарны, солуннарның, журналдарның чаа номерлерин чедирбээн.

Танды районнуң «Тинлелге» совхозунуң төвүнде библиотеканың ажылы ындыг багай турда, көдөө Совет даргазы эш Танзын-оолдуң ындыг четпес-биле әптежип, сагыш амыр олуруп турарын кижи кайгаар чүве.

А. ОНДАР.

Алдар-ады өшпес чылчаар

Октябрьның 50 чылынга

ХЕМ-БЕЛДИРИНГЕ ТУЛЧУУШКУН

1919 чылдың августу соолуурелир Хем-Белдиринге болган тулчуушкун дугайын «Улустуң хосталгазы таңы» деп номда А. Д. Кравченконуң, П. Е. Щетинкиннің, Б. Щетинкиннің болган. Рагозинниң сактыышкынарын 1947 чылда Новосибирскиге шарлап үндүрген «Советтерниң эрге-чагыргазы дээш» деп номга, 1926 чылда Москвага «Чаа Москва» деп ном үндүрер черинге үндүргени «Хову Баджейниң партизаннары» деп Рагозинниң номунга парлаан чамдык материалдардан, «Колчактың шеригнери-биле демисел» деп аттыг П. Е. Щетинкиннің номундан, а оң ышкаш ук тулчуушкунуң дугайында архив материалдарынаан чижектерни мында киргеи.

1919 чылдың чайынында Тывага байдал аар-берге турган. Ийи дакпыр дарлалдың адаанга базындырып чораан куш-ажылчы чон ак-дээрбечилерниң ажоолуг тура-медээшкинниге база таварышкан турган. Шыдажыр аргажок бо мындыг аар-берге байдалга турзажок, өруе болган тыва тараачыл чоннуң дээрбечилерге удур ол уеде өлүп турган шинчээшкини. Кравченко болган Щетинкиннің партизан армиязының улам-на чоокшулап одуларын ак-дээрбечилерни Тывадан ойлан үнүтеринче албадапкан. 1919 чылдың июль эезинде ак дээрбечи шеригнерниң хой кезии кортуп левидээш, Минусинскиже салдап бадышкан, а «Биче Колчак» деп шолага киргеи Турчанинов курган черлеп Тожу таварып бар чораан, өрукка үнүттиргеш, бодунуң кижилеринге өлүрткеи.

Сибирьге большевиктерниң удуртулгазы-биле партизан шимчээшкини өскен болган быжыккан турган. А. Д. Кравченкого болган П. Е. Щетинкиннге удуртқан Сибирьниң партизан армиязы колчактар-биле онаа идепкейлиг демисежип турган. Колчактың командылал черинден партизаннарга удур хой муң шеригни-октаан. Оон үжуруудан партизан армиязы улам ынайгы тулчуушкунчуларга боттарының күштерин камнаары-биле бала аксы-дүнма тыва удурга деткимче коргузери-биле аътталып үнүп тура, тыва удурга угуулга үндүргеи. Оң угуулгала чугаалап турары болза:

«Бистер Канск, Красноярск, Ачинск болган Минусинск уезділериниң тараачыннары бис. Сибирьже ажелекчи чазакка удур, өлүруп шыжылаар чоруккa удур боттарывыстың эрге-шөлээвис дээш катап тулчуп эгелединивис, бүгү Сибирьни кара реакция шыпкан, дорамчылаар, бастыр чорук-биле черже шыжылаар аргажок болдувус. Бистер чааскаан эвес бис. Сибирьже тура-чалыышкан тараачыннардан болган ажылчыннардан бистиң чүткулувусту оваарып билип коорун болган аъш-чем, аътхөл, ол ышкаш силерде бар болуп турар боо-чепсек дээш ышкаш. бистерге эргежок чугула бүгү-ле чүүлдербиле дуралаарывыс эргим тараачыннар силерден дилеп тур бис...

Тараачын армиязы кандыг бир халдаашкыннардан силериниң эргелерни болгаш айыыл чок чоруунарны камгалап шыдаар дээрзин силер билир силер.

Оон ынай угуулгала Хем-Белдиринге эки-тура-биле курлавырларны, боо-чепсекти тыптынып чыырын дилээн болгаш оон-даа өске чугула-тугула айтырыглаарны кодургеи. Адак соолуүде: «Сибирьже Совет эрге-чагырга делгеревис!» деп сос-биле угуулга доозулган.

— Усинскиниң берт өруу-биле Тываже бистиң партизан армиявыс чоруп өлүрган. Кыйыңнаам, шапкын Ус хем ыргак-дагыр апаргылаам, орукту үш катап бежиндир агып баткан. Мында эрги пароннар чоок демирлер дайы-биле ынай, боор аштаа тургулаан. Устун солагай талазында ийиги кежигде ак баштыг чанагаш хая бедий берген турар. Моңу казактар болгаш Усинскиниң кулактары боттарының дескуулунга шилип алган турганнар— деп, Рагозин бижип турар.

Паром оожум чайгангылаам, эриктин оң талазынга барып оожум туруп алган. Ынчаарга, кежери айыылдыг. Сугнуң ортузунга паром чедип чорда-ла, актар өлүмнүг оттуг ажылып эгелээри чадавас...

Тайгага чаштынып чыткан Минусинскиниң тура-халышкан чону боттары дуза чемиреин биске сүмелээннер. Дайзынның тылынче бистиң аппаар дээш оруктү бантал эгелээннер. Александр Марченкога баштаткан Тальск полугун штабче чорутқан. Доскуул дугайын билбээн чүве дег. Канск полугу шуут-ла кежери-биле кирипкен. Кажан паром хемниң ортузунга чедер четпес чорда-ла. Ак-Баштыг халдан боо болгаш пулемёт-биле адып эгелээн. Бо дээрге тальчыларның атакаже киритеринче сигнал болган.

Тыылдан согуушкун хемертен болур деп чүвени бодаваан актар корткан, деимп эгелээн, ынчаарга чеп болганга-ла оларга оң ужуражып турган. Холга кирип түттуварынаан корткан, эң-не хоралыг беш дээрбечилер халдан шурагылаан, даштарга барып чылчырлы бергеннер. Чүгле ийи-чангыс кижилер тайгаже тыптарланып үне бергилеан. Бо тулчуушкунга алдан ажыг хире калаптар өлүрткеи, дертен ажыг кулактар түттурганнар. Бистиң талавыстан бир кижи өлүрткеи, бир кижи балыгдаткан. Тулчуушкунуңуң шимээн-даажы безин намдаваанда-ла, кежилде мырынай бүрүнү-биле чоруп турган — паром-биле-даа, аъттар-биле-даа эжиндиринге турган. Тываже орук хөстүг апарган...

Усинскиден келген болук чүрттакчылар биске ужуражып келген. Тиилелге чогум кымнын талазындал деп чүвени олар чогум эки билбейн турганнар, мынчангаш мурнунда бурган түткан, хлеб болгаш дүс сеннеп алган чорун өлүрганнар, а бир кырган прей «Советтер делгерезин!» деп бижээн кызыл постуу хөйлап алган чораан. Олар партизаннар-дыр деп танып каапкан, түкту конучут күрген чадыгзын, баш бурунгаар белеткеп алган түк сывынга чыпшыр кагапкан.

Эш Кравченко төлээлердеи хлеб-дусту хүлээп алган, усинчилерге кыска чүве чугаалаан.

Ол ужуражышкын соолуүде бис Усинскиже аъттанышкан бис... — деп Рагозин бижээн.

Усинскиниң тараачыннары партизан армиязын ан-не чыны-биле хүлээп алган, өзүк-чемзек күш-хүнеиин база аът-хөл талазы-биле дузалаарын корткан. Усинскиге В. Гусевке командылаткан Минск полугу артын калган, өске политвр Хем-Белдириниче аъттанышкан.

Колчактың командылазы Щетинкиннің партизан армиязынга шинтпирлиг согуушкунну белеткеи турган. Эң-не улуг күштү холунга алган турган есаул Белогов Усинскиге артамчыны коргускен. Усинскиге В. Гусевке командылаткан Минск полугу артын калган, өске политвр Хем-Белдириниче аъттанышкан.

Колчактың командылазы Щетинкиннің партизан армиязынга шинтпирлиг согуушкунну белеткеи турган. Эң-не улуг күштү холунга алган турган есаул Белогов Усинскиге артган бис» деп. Дулуш Балган сактың бижээн. Минск болган тулчуушкунга киргикеи тыва партизаннарның иштинден Чүдүм, Дуктуг-Ары, Ынаажык болган өскелерниң-даа актарын ол билир турган.

Кравченконуң болган Щетинкиннің армиязы чедир келдири билек-ле орус-даа, тыва-даа чоннуң байдалы чаа амыдыралдың болган демиселин атымынче киргеи. Хем-Белдириниле чоок ужа турган тыва чон штабка келе, командирлер-биле болган байдычылар-биле чугаалажып, оларга Колчактың болган ак дээрбечи казактарның кара-туразында, чонну бастып турарының дугайын, боттарының аар-берге амыдыралының дугайын төгүн берин турганнар. Партизан отрядынга Таңды районуңуң болган өске-даа чоок суурлардың тараачыннары киргеннер.

Ынчаарга Хем-Белдириниң ырак эвеске, Таңды бир өрукка Моолдуң ажелекчи отряды турган. Рагозинниң чугаазы-биле алырга, партизан отрядынга ол отрядтың дугайын Григорьевкага-ла дыннаан. Олар Хем-Белдириге чедип келгеш, алаш каш хонган соолуде, моол отрядтың командири Кадын-Маадыр (Максырчап) хенертен бо чедип келген. Партизан отрядынга белек кылдыр ол бир тонунук кызыл торгу тутқан.

Колчактың соңгу идегели—Белоевка удуртқан ак-шеригнин, ак казактарның, кулактарның күжү, Кадын-Маадыр Максырчапка удуртқан, Моолдың үнген ажелекчи отрядтың күжү—бо бүгү күштерин чурттынының феодалдары деткип турган. Кравченко болган Щетинкиге командылаткан Сибирьнин партизан армиязының, чурт шитинин тараачыннарындан организастап тургустуган орус болган тыва партизаннарның күжү, ол күштү большевиктер болган Тываның бүгү-ле ядыы арат чону деткип турган. Бо мындыг күштер Хем-Белдириниге болган тулчуушкунуңуң бүдүүзүнде ускүлежип келген.

Ынчаарга Хем-Белдириниң ырак эвеске, Таңды бир өрукка Моолдуң ажелекчи отряды турган. Рагозинниң чугаазы-биле алырга, партизан отрады ол отрядтың дугайын Григорьевкага-ла дыннаан. Олар Хем-Белдириге чедип келгеш, алаш каш хонган соолуде, моол отрядтың командири Кадын-Маадыр (Максырчап) хенертен бо чедип келген. Партизан отрядынга белек кылдыр ол бир тонунук кызыл торгу тутқан.

Колчактың соңгу идегели—Белоевка удуртқан ак-шеригнин, ак казактарның, кулактарның күжү, Кадын-Маадыр Максырчапка удуртқан, Моолдың үнген ажелекчи отрядтың күжү—бо бүгү күштерин чурттынының феодалдары деткип турган. Кравченко болган Щетинкиге командылаткан Сибирьнин партизан армиязының, чурт шитинин тараачыннарындан организастап тургустуган орус болган тыва партизаннарның күжү, ол күштү большевиктер болган Тываның бүгү-ле ядыы арат чону деткип турган. Бо мындыг күштер Хем-Белдириниге болган тулчуушкунуңуң бүдүүзүнде ускүлежип келген.

Щетинкиннің партизан отрядының мурнунга мындыг чугула соруглалар салдынып келген: бирээде, бир эвес Белоговтың халдаашкынын эгелей берзе, тоорайның быжыглаашкынын чорудар, ийинде, армиязының аъш-чем, продукту-биле хандырар чорукту бедик дешелге тургузар: үште, армиянын улам ынай шимчээшкининиң дугайында айтырыгны шинтпирлээр.

Ол үеии П. Е. Щетинкиннің кадайы Васса Щетинкинаның сактып чугаалап турары болза: «Хем-Белдириге дыштанып турган бис. Бистер Кравченко-биле кады чүрттап турган бис. Дүштеки чемни бүгү штабка бир черге хайындырып турдувус. Демир-хуулнарны аскылаам, чемни хайындырып, хлебти быжырып турган бис... Кравченко эки оратор кижи чораан, үргулчу-ле идеткел кылып берип турган. Чонну бүдүредип баштап турган. Петр Ефимович шоолуг-ла ыыттавас, өлүт-даа чок, үргулчу-ле ажыл-херек дээш-ле тулчуушкуннарга-ла киржир—бо-ла.

Хем-Белдири ооранга, долганырла даглар. Петр актар халдап келир чадавас боор дээш бландаж кылып алган. «Блиндажка силерни өлүртүр мен» деп баштахтанчылаар-даа турган. Ынчаарга, кажан актар Хем-Белдириге кедеп чедип келгеш, хоорайны боолап эгелээнде, бистн чүткбиле кады тейлерже чорудупкан. Актар партизаннарның кол күжү аткаарлап турар-дыр деп бодаапы ол ийикпе, бисче адын эгелээн. Тулчуушкун дээрге долганыпер-да эгелээн, даглар лиминдер турган.

Шетинкиннің отрядынга дыка хай тараачын араттар каттыжып киргеи.

«Хем-Белдириңде Кравченко болган Щетинкиннің партизаннары чедип келген деп 1919 чылдың чайынында бистиң бүгү-ле чоок кавыжка өөрүнүг медээ иештерей бергеи. Кызыл партизаннарга каттыжып алган, ишти дайзынга удур демисежир чүткүл биске туруп келгеи. Бистер Хем-Белдириче шинчеп өлүргеи бис. Элегес-Аскынга партизаннар-биле эң-не баштай ужуражышкавывыс ол. Щетинкиннің шерии-биле кады Хем-Белдириге актарга удур тулчуп тырып каан Минск полугун өөп артқеи. Туранны ажелеп алган, халдаашкынга белеткеиин эгелээн. Усинскиге артын калган мансыкилер эң-не берге, дескиннер өрук-биле Хем-Белдириче утпаан үнүпкеиннер. Оларның мурнунда Щетинкиннің шерии кандыг-даа удурлашпышкынга таварышпайн, август 2-де Хем-Белдириге чедип келгеи турган. Минза тургаш, Щетинкиннің партизан отрядының штабы Усинскиде мансыкилерниң үе кирдирипкеиин билгеш, оларга дуза чедирери-биле Туран суурже Канскиниң полугун чоруткан. Канск полк чоругруунга белеткеиин турза. Мансыкиниң полугу Ус хемден Хем-Белдириге чедип эң-не берге телганыр өрүү-биле үвүр-самдар апарган, аштап-суксап, турупкан бо чедип келгеи.

Щетинкиннің партизан отрядының мурнунга мындыг чугула соруглалар салдынып келгеи: бирээде, бир эвес Белоговтың халдаашкынын эгелей берзе, тоорайның быжыглаашкынын чорудар, ийинде, армиянын аъш-чем, продукту-биле хандырар чорукту бедик дешелге тургузар: үште, армиянын улам ынай шимчээшкининиң дугайында айтырыгны шинтпирлээр.

Ол үеии П. Е. Щетинкиннің кадайы Васса Щетинкинаның сактып чугаалап турары болза: «Хем-Белдириге дыштанып турган бис. Бистер Кравченко-биле кады чүрттап турган бис. Дүштеки чемни бүгү штабка бир черге хайындырып турдувус. Демир-хуулнарны аскылаам, чемни хайындырып, хлебти быжырып турган бис... Кравченко эки оратор кижи чораан, үргулчу-ле идеткел кылып берип турган. Чонну бүдүредип баштап турган. Петр Ефимович шоолуг-ла ыыттавас, өлүт-даа чок, үргулчу-ле ажыл-херек дээш-ле тулчуушкуннарга-ла киржир—бо-ла.

Хем-Белдири ооранга, долганырла даглар. Петр актар халдап келир чадавас боор дээш бландаж кылып алган. «Блиндажка силерни өлүртүр мен» деп баштахтанчылаар-даа турган. Ынчаарга, кажан актар Хем-Белдириге кедеп чедип келгеш, хоорайны боолап эгелээнде, бистн чүткбиле кады тейлерже чорудупкан. Актар партизаннарның кол күжү аткаарлап турар-дыр деп бодаапы ол ийикпе, бисче адын эгелээн. Тулчуушкун дээрге долганыпер-да эгелээн, даглар лиминдер турган.

Шетинкиннің отрядынга дыка хай тараачын араттар каттыжып киргеи.

«Хем-Белдириңде Кравченко болган Щетинкиннің партизаннары чедип келген деп 1919 чылдың чайынында бистиң бүгү-ле чоок кавыжка өөрүнүг медээ иештерей бергеи. Кызыл партизаннарга каттыжып алган, ишти дайзынга удур демисежир чүткүл биске туруп келгеи. Бистер Хем-Белдириче шинчеп өлүргеи бис. Элегес-Аскынга партизаннар-биле эң-не баштай ужуражышкавывыс ол. Щетинкиннің шерии-биле кады Хем-Белдириге актарга удур тулчуп

...Мырыдай кежээликтер Дээрии бүлүттар шыва алы сыылдыстар имиреналып турганы Бистиң байдалывыс эң-не тодар тынмаан. Бир талазында, хайсаи талазы-биле бистеи ушчок ап дорт согуушкун дугайын бодаарарагажок, а база бир бодан кээр дайынны дедир аап келбес кылдь Енисейже дүкпуртулап киришпитпи бодуу дег. Командылакчы составтың кыска чевүлел хуралынга бис бо берге байдалды эрелиин киргеи бис, дайынчыларның - сеткил, өлүмдеи кертийн турар, мнавыла тиилээр, мынчангаш Белоговже атакалап киреп деп шинтпирлеп алган бис.

Чүгле чаңнык кыдаңнаар карангы дүне бистиң кежедтеривис келбээнбиле «Ура» деп кышкы-биле атакаже киришкеи. Тулчуушкун эң-не кадыг-дошкун апарган. Пулемёттарымыз, бооларның болгаш ланчыларның шуургаанныг боолаашкыны дииирээшкининиң шимчээнии белии чидир ап турган. Кайы-кайы талазынаан чүс-чүс баспытканнарның човуруу. «Ура» дээн кышкылар, залаштырган команда, өзүк-бөөнүң, пулемёттарның шимээн-даажы — бо бүгү дүнекиинниң карангызында Тываның чалым-хаяларынга чаңгыланып турган. Бистиң дайынчыларывыс арес-дидим чоруун коргускеннер. Актар шыдажып чадаш, шапкын суглуг Енисейни аштап кежерии орадлашпышаан, хемче шуурайберген. Болгов хой эвес кижилер-биле кады Енисейни аштап кешкеи, дедирбеи, өске актканнары дайынга өлүртпеи, чамдыызы тутпургаа—деп П. Е. Щетинкин сактып бижээн.

Эргы ёзуну катап тургузар дээш келген Колчакка ыдаларгырган ак дээрбечилерни катап ковайын кеглеен-биле Каа-Хем биле Бии-Хемниң каттыкан белдиринче Октябрьдан олуган болуун чон, оон шерии дүжүр чыгапкан. Муң чыгаң актар сугга барганнар.

Рагозинниң чугаазы-биле алырга, кажан хүн өрүлеп келгеш, болунуң алдын херелдеря-биле тулчуушкуннуң шолун чырыдыкканда, партизаннар чидирнии санап турганнар. Олардың талазындан өлүткеннер 37, балыгдаткан кижи 44. Өлген эштерниң хоорунге бүгү армиа, хей-хей орус тараачыннар болгаш тыва араттар чыглып келгеннер. Бежен хире моолдар эдертпеи Кадын-Маадыр Максырчап база чедип келген. Өлген партизаннарның хоорунге эштер Кравченко, Щетинкин, Сургуладзе, Иванов, Петров, полктар командирлери болган Рагозин качыгалдың состерии чугаалаанар. Дайынчы туктарны куду чөгейткеш, акы-дүнма хоорунге «Интернационалды» ырлап, чарлыышкынның салюдун кылган. Щетинкиннің кылган ыны кажаазын хоорге тургускан, ийи чагыга улуг калбак ыяшты каккаш, аңаа Рагозин «Советтерниң хереэ дээш өлгеннерге кежээ-монгеде турасказал» деп бижиидеп аскан. Оон аланга бүгү-ле өлген кижилерниң фамилиларын, аттарын, төрээн черин айытқан. Совет эрге-чагырга дээш боттарының амы-тынын бөвгеи кижилерниң Енисейниң эриинде хорум-хөөрү аъттанып чанып турган партизаннарның сагыш-сеткилинден ыравас, кажан кезээге-менге турасказал боор артып калган.

М. ДЕЛЕГ.
Музей директору.

ТЕЛЕГРАФ МЕДЭЭЛЕП ДАМЧЫДЫП ТУР

Судан эвилел партияның (Мали республика) төлээлери ССРЭ-ге чораан

Судан эвилел-РДА партиязының (Мали Республика) оон политиктиг секретары эш Идрисса Диарра (төлээлериниң баштыны) Мали Республикавың харылзалгалыг ажылдакчылары эштер Сори Кулибали, Мамаду Толла болган Секу Сангаре составтыг төлээлери СЭКП ТК-ның чалаазы-биле пайыралдың аян-чоруун кылып, май 27-ден июнь 13-ке чедир Совет Эвилелиге чоруп турган.

Совет Эвилелиге чоруп турган үезинде мали партия төлээлери СЭКП ТК-ның Политбюрозунуң кежигүнү, секретары эш М. С. Суслов (төлээлериниң баштыны), СЭКП ТК-ның секретары эш Б. Н. Пономарев, СЭКП ТК-ның кежигүнү, ССРЭ-ниң Министрлер Чөвүделиниң Даргазының оралакчызы эш В. Н. Новиков, СЭКП ТК-ның кежигүнүнге кандидат, ССРЭ-ниң Министрлер Чөвүделиниң Даштыкы экономиктиг харылзаалар талазы-биле Күрүне комитединиң даргазының оралакчызы эш Д. Д. Дектярь, даштыкы садыг министрлиниң оралакчызы эш Н. Г. Осипов, СЭКП ТК-ның аппаратының, Даштыкы экономиктиг харылзаалар талазы-биле күрүне комитединиң болган Даштыкы садыг министерстволуңуң харылзалгалыг ажылдакчылары беседаларга киришкеи.

Найыралчы болган чүректиг хаяы байдалынга эрткен беседалар чоруп турда амгы делегей байдалының чугула айтырыгларын. Африкада национал-хосталгалыг шимчээшкининиң айтырыгларын чугаалажып корген. Империализмге, колониализмге болган неколониализмге удур, тайбың, демократия, национал хамаарышпас чорук болгаш социализм дээш демиселдиң айтырыгларының талазы-биле СЭКП-ниң болгаш Судан эвилел партиязының үзел-бодалдарының бүрүн чаңгыс аайын ол беседалар көргүскеи. Африкада империалистиг реакцияның чимленишкининиериниң күштелеген байдалдарда ук дииле империализмге удур бүгү күштерин чаңгыс эвин бижыглаарының, оларның социалистиг чуртталар-биле, делегейниң коммунистиг болгаш ажылчын шимчээшкини-биле, национал хосталганың бүгү күштери-биле сырый каттыштырарының бирги ужур-дузаазын мали партия төлээлери демделээн.

СЭКП-ниң болгаш Судан эвилел партиязының төлөөлекчилери ийи партиларның аразында харылзаалардың чедишкининиг хөгжүп турарын нүзел хаяышкыны-биле демделеп, ол харылгаалаарны бүгү хемчег-биле бижыглап база калбартырынга шинтпирлиин илерге йлээннер.

Беседалар чоруп турда совет-мали экономиктиг кады ажылдажылгазы улам ынай хөгжүдерининң айтырыгларын чугаалажып корген.

Бот тускайлаң чорукту бижыглаарынга болган хосталгын чүрттарының хамаарышпас национал экономиказын тургузарынга совет экономиктиг дузалаачыннын улуг-дузаазын мали партия төлээлери демделеэн.

Мали республиканың экономика талазы-биле хамаарышпас чоруу дээш демиселдиң партия бодуунуң эң чугула политиктиг соруглазы кылдыр самаан турарын Судан эвилел-РДА партиязының төлээлери медеглээн. Бо угланыышкын талазы-биле бодуунуң чорудуп турар социалдаттынмас хенчеглерининң дугайын төлээлер СЭКП ТК-ның төлээлеринге дыңнаткан.

Бодуунуң талазындан Совет Эвилелиниң Коммунистиг партиязының төлөөлери СЭКП-ниң XXIII съездиниң шинтпирлерин амыдыралга боттандырар талазы-биле партиязың практиктиг ажыл-чорудузгазының дугайын мали партия төлээлеринге дыңнаткан. СЭКПниң XXIII съездиниң айытқан экономиктиг болгаш политиктиг соруглаарын боттандырары национал-хосталганың шимчээшкининиң улам ыкай хөгжүдүрүнге улуг ужур-дузалыг болур дээрзин мали төлээлер медеглээн.

СЭКП-ниң төлөөлери Мали Республиканың мурнунда тургустуган соруглаарны тодаргайы-биле бидип, Мали Республиканың экономика талазы-биле хамаарышпас чорууң бижыглаарынга дузалаан турар хемчеглерин СЭКП-ның болгаш Совет чаазытың хүлээп алган дугайын мали партия төлээлеринге дыңнаткан. Оң дузаламчы Судан эвилел партиязын чорудуп турар экономиктиг хемчеглерни боттуу-биле деткээн болур деп, мали төлээлер демделеэн.

* * *

Судан эвилел-РДА партиязының төлээлери тоорай чуртунче чаңнакан. Шереметьево аэродромга мали төлээлерин СЭКП ТК-ның секретары эш Б. Н. Пономарев, СЭКП ТК-ның кежигүнү, ССРЭ-ниң Министрлер Чөвүделиниң Даргазының оралакчызы эш В. Н. Новиков, СЭКП ТК-ның кежигүнүнге кандидат, ССРЭ-ниң Министрлер Чөвүделиниң Даштыкы экономиктиг харылзаалар талазы-биле Күрүне комитединиң даргазы эш С. А. Скачков болган СЭКП ТК-ның харылзалгалыг ажылдакчылары үзээн.

Индра Гандиниң чугаазы

ДЕЛИ. (СЭТА). Бодуунуң хамаарышпас чорууң чедип алган үезинден бээр Индия ынчыл үеде эң-не берге болгаш харылсалгалыг үеде тавариш турар деп. Индияның премьер-министри Индра Ганди бүгү-ниидии радиозун дамчыштыр чугаалыг-та медеглээн. Чүрттүң хөгжүдезиниң талазы-биле алырга бурунгаар эдээн дүрген шимчээринге нүүлүт аргапарлыг шинтпирлер че-чалаңы чедип алган бис деп ол чугаалаан.

Чүрттә руппи акшаның өртек-үнезин таарыштыр экижиткеи чорук өске хемчеглер-биле чергелештир экономиканың чамдык талааларын едип алырынга дузалаар соруглалыг деп премьер-министр демделээн. Өртектериниң өөдүдезин ара соксадыр, бирги чергейин эргежок чугула барааннары-биле чонну хандырар дээш чаазак черн шинтпирлиг хемчеглерни алыр. Күрүне сектору дүрген темпилер-биле калбарып турар, чүрттүң экономиктиг хөгжүдезининде кол чер ынчангаш ацаа оннажып турар. Чеднимес, түрегин чорукту чок кылыш, айытқынган соруглаже—социалнамче үгланыр баар төлээде, будүүлүшкүнү улуг хемчеглиг калбартырын чедип алырының хөрээнге боттарының салыышкының кииреннче премьер-министр чонуң бүгү кезектерин кыйытырган.

АГРЕССОРЛАРГА ӨЙТУР ШАВЫЫШКЫН

ХАНОЙ. (СЭТА). Июнь 13-те америк империалистер болган оларның муңдуу-вьетнам чалчалыры Тханьхоа можунуң эрик талазынга десант дүжүрери-биле десант катерлерни ВДР-ниң девискээр сугларынче чоруткан. Вьетнам улус армиязының дайынчылары болган өөлүүннер катерлерге удур боолап эгелээн. Оон түнелиниде бир катерни суг дувунче киирген болгаш өскезин бертинидиргеп.

Ол-ла хун. немелде медээлерни ёзугаар, Куанбинь можунуң девискээрниң агаарынга мурнунда медээлээнин-биле бир эвес, а беш америк самолётту андара аткан. Мынчангаш ВДР-ниң девискээриниң агаарынга андара аттырган америк самолёттарның нийти саны 1116 болган.

Малиниң улузу чүс-чүс чылдарда хөжүдакгай чоруун ак-сеткилдиг өөрүүтериниң дузазы-биле ажып эрттип турар. Чүрттә шиелалар, профессионал-техниктиг училищелер ажыттынып, национал кадрларны белеткээр ууга-йынга мурунне сагыш салып турар.

ЧУРУКТА: совет түсүнай эртемниглериниң дузазы-биле Баманеда тутқан медицина училищезинге кичээлдерде.

Фото АДН—СЭТА-ныы.

Чемпион болган

Республиканың «Спартак» спорт нийтилелиниң бүт бөмбүүдүнүң талазы-биле бирги черге түнелеп маргылдаа Ак-Довуракка болуп эрткеи. Анаа Кызылдан «Спартак», «Мотор», Хову-Аксыдан «Кобальт», Ак-Довуректан «Тудугжулар», «Дагдугу» деп командалар киришкеи.

Дөрт хүн үргулчүлээн маргылдааның соолуүде Кызылдың «Спартак» биле «Мотор» командалары түнелеп оюнга ужурашкан.

Бо ийи команданың оюнуң ак-довуракчылар улуг сонуургал-биле көрүп, демисел алаан чидип байдалга эрткеи. Кайы-даа командаларның ойнакчыларының демисели чидилеиде-даа, оон түнелеп үмейн, оюн 1:1 санныг хайыынашкан.

«Спартак» болгаш «Мотор» командалары хаймынашканындан маргылдааның бирги черн дээш түнелелдн үндүрерде, ол ийи команданың болуп эрткеи ужуражышкынга оларның кииргеи болгаш эрттирген бөмбүүн барымдаалаарга «Мотор» командазы тиилээн. Ынчангаш ол «Спартак» нийтилелдиң чемпионуу болган болгаш шилчиир кубокту чаалап алган.

М. ГАМИДОВ.

Хоорайның бирги черн дээш

Бүт бөмбүүнүң талазы-биле Кызыл хоорайның бирги черн дээш маргылдаага «Спартан» биле «Динамо» спорт нийтилелдериниң өөлдәр командаларының үжуражышкынынга аныяк спартакчылар боттарының удурлашкынчыларын 3:0 санга чиик утпаан.

Улуг улустуң типография биле «Сылдыс» командаларының оюнун көруүчүлер сонуургаан. Дөң демиселдиң соолуүде парлачылар бир санны артынга киирбеш, тиилээн.

«Совет Тываның беш чылы» стадионга июнь 12-де улуг улустуң «Енисей» биле «Стрела» командаларының ужуражышкынынга енисейлилер артык күштүүн көргүзүп, 8:0 санга тиилээн.

(«Шын» солуннуң дараазында номери июнь 18-те үнер).

Редактор К. К. КУДАЖИ.

КИНО

ИЮНЬ 16-ДА

«НАЙЫРАЛ»: «Эргим докторувус» 9.30, 11.15, 1, «Аскыр дагаа» 2.45, 4.30, 6.15, 8, 9.45 шактарда.

«КАА-ХЕМ»: «13 хонуу» 1.15, 3.15, 7.10, «Паршитин чашыттары» 5.15, 7.10, 9 шактарда.

«ЕНИСЕЙ»: «Океанда ис» 11, 1, «Шыргай армгыын уруу» (1-гн, 2-гн сериялары) 3, 6, 9 шактарда.

«ВОСТОК»: «График бузуидуларында» 11, 3, «Досхол чок оолдарга орлен» 7, «Зеленанда» тускайлаң бажыы» 9 шактарда.

РСФСР-нин Культура министерствозунуң моон адаанда дээди болгаш ортумак өөредилге черлеринге өөренирин күзээн кижилерни конкурстан дашкаар хүэлэп алырын Тыва АССР-нин Культура министерствозу чарлап тур

ЛЕНИНГРАДТЫҢ ТЕАТР, МУЗЫКА, БОЛГАШ КИНЕМАТОГРАФИЯ институдунуң шин режиссёрунун, театр техникказының болгаш шин шимелезининң факультеттеринге;

НОВОСИБИРСК КОНСЕРВАТОРИЯЗЫНЫҢ ыры дирижёрунун, ыр болгаш музыка талазы-биле түскай эртемниглериниң факультеттеринге;

ЧӨӨН-СИБИРИНИҢ КУЛЬТУРА институдунуң библиотека болгаш культура ажылдакчыларының факультеттеринге;

МОСКВА КОНСЕРВАТОРИЯЗЫНЫҢ ыр болгаш хоралозация факультеттеринге;

МОСКВАНЫҢ СУРИКОВ АТТЫГ ЧУРУЛГА институдунуң ураа чурулга факультединге;

ИРКУТСКИНИҢ, РЯЗАНСКИНИҢ, КРАСНОЯРСКИНИҢ болган СВЕРДЛОВСКИНИҢ ажурулга училищелеринге;

МИНУСИНСКИНИҢ КУЛЬТУРА-ЧЫРЫДЫЫШКЫН школазынга;

КАНСКИНИҢ БИБЛИОТЕКА техникумунга.

Билдиришкиннерни бо чылдың июль 28-ке чедир киирер.

Өөренир дээн күзелдиг кижилер Тыва АССР-ниң культура министерствозунуң кадр киллизинге базар болгаш азы баш удур мынаар билдиришкиннерни чорудар. Оон адресн Кызыл хоорай, Ленин кудумчуул, бажын № 15, культура министерствозунуң кадр киллизи. Телефоннаар болза № № 34-16, 30-54.

РЕДАКЦИЯНЫҢ АДРЕЗИ: Кызыл, Щетинкин — Кравченко кудумчуу бажын № 3. ТЕЛЕФОННАР: Редакторуң 24-63, редакторуң орлалчыларының 35-24, 25-38, харылсалгалыг секретарының 23-35, партийн амыдырал киллизиниң 23-54, агитация болгаш пропаганда киллизиниң 37-13, кото ажыл-агый сеткээниниң 21-47, үзелтүү сеткээниниң 22-64, чаза, ажылчын болгаш колхоз корреспонденгилер база совет турлуу болгаш аныяк амыдырал кадрлар сеткээниниң 21-27, иштики информация сеткээниниң 20-60, бухгалтерияның 31-75, корректорларың 27-11. Солуп-кедбейн баргаза 32-75 телефонче болгаар.

Тыва АССР-ниң Министрлер Чөвүделиниң чанында парлалга эрелелиниң типографиязы. ТС—00897

ТТАРНЫҢ ПРОЛЕТАРИЙЛЕРИ, КАТТЫЖЫҢАР!

ШЫН

СЭКП Тыва обкомунун, Тыва АССР-ниң Дээди Советиниң болгаш Министрлер Чөвүлелиниң органы

1925 чылдан тывалыттырган

1966 ч. ИЮНЬ 18 СУББОТА № 143 (6474).

Өртээ 2 көп.

ССРЭ-ниң Дээди Советиниң Президиумунда

Эът болгаш сүт продуктуларын бүдүрер талазы-биле чедиг чыл планының онаалдаларын күүседиргеге чедип алган чеднишкиннери база эът болгаш сүт үлетпүрүн хөгжүдеринге ачы-хавыяазы дээш ССРЭ-ниң Дээди Советиниң Президиуму 1966 чылдың июнь 14-те Чарлыы-биле ССРЭ-ниң Эът болгаш сүт үлетпүр министерствозунуң бүдүрүлгелериниң база организацияларының хөй болук ажылдакчыларын ССРЭ-ниң орденнери болгаш медальдары-биле шаңналаан, ооң иштинде ТЫВА АССР-де:

«ХҮНДҮЛЕЛДИҢ ДЕМДЭЭ» ОРДЕН-БИЛЕ

Тарыкма Торжекеевна ТАРЖАНЫ—Кызылдың эът комбинатының мастери.

Милова Владимировна ЧЕРБАКОВАНЫ—Кызылдың сүт заводунуң мастери.

«КҮШ-АЖЫЛЧЫ ӨРЕС-МААДЫРЛЫГ ЧӨРҮК ДЭЭШ» ДЕП МЕДАЛЬ-БИЛЕ

Вера Сергеевна АНУФРИЕВАНЫ — Кызылдың эът комбинатының аппаратчызы.

«КҮШ-АЖЫЛЧЫ ШЫЛГАРАЛ ДЭЭШ» ДЕП МЕДАЛЬ-БИЛЕ

Анна Ильинична ЛУКАНИНАНЫ — Кызылдың эът комбинатының колбаса чылыглар ажылчызы.

Тудуг ажылынга таарымчалыг үе

Сагат улус төрээн партиязыкның XXIII съездизиниң сөрүк киирикчи шиитпирлерин бүтүндүрүрүнче бүгү-ле күжүн, энергиязын мөңнеп турар. Ол шиитпирлерни күүседири аларның кижи бүрүзүнүң ыдыктыг сөрүлгазы, коммунизим тургузуушкунунуң чарылбас кезээ кылдыр санап турар. ССРЭ-ге улус ажыл-агыйын хөгжүдеринин амгы беш чыл планының талазы-биле СЭКП-ниң XXIII съездизинге хүлээп алдынган Директиваларда капитал тудугже өнза киче-зингейни салып турар. Тудугга капитал салыышкының эң-не таарымчалыг ажыглаарын, чаа күчүлерни, чурттарга башкынарын болгаш оскедаа объектилерни эвээш чарыгдалды үндүрүп тургаш кыска хуусаада дүргөн ажыглалга киирерин ол талазы-биле нол сөрүлга кылдыр салган.

Үе-шаг шүшпөк черинга ынак эвес. Чаа беш чылдың беш айы эрте берген. А бистиң республиканың колкол тудугларында партияның салган ол улуг программазын күүсетпейн турар черүн ам-даа читпээн. Амыл-херекти партийжи шүгүмчүлелдиң ёзузу-биле көөру бистиң сөрүлгавыс ол. Чай болза кандыг-даа тудугну чөрүдарынга эң-не таарымчалыг ий. Чылыг эгелээнден бээр эвээш эвес үе эртикен. Республиканың чамдык тудугларында көргүзүг талазы-биле мактанылпкы дег чүве ховар. План күүсеадези, социалистиг чарыштың дээштин тудугларда шүшпөк ховээр. Нажан дүргедеп, ажылдың темпизин бурунгаарладыры билдинмес.

Коммунистиг партияның улуг чыыжынга хүлээп алдынган тургузукчу программа — Директиваларда Тывадан дөрт адап каан харыысалгалыг тудуувус — Хөөу-Аксыда «Тыва кобальт» комбинаттың тудуун ап көрээли. Ол дээрге бо беш чылдың ажыглалга киирер тудугларының бирээзи болгай. Мында чөөнүң үеде чаңгыс-даа объект ажыглалга кирбээн. Ажыглалга кирзе чөгүүр черлер эвээш эвес. Беш айларда тудуг-монтаж ажылдарының планын «Тыва кобальт тудуг» эргелели чүгле 86 бүү күүседип алган.

Хамын үмүр хандырыгланың көшкээнде деп тудуг эргелеги чарбыттынар хөөнден үштүнмаан. «Тыва кобальт тудуг» эргелеининде партком болгаш осне-даа хөй-ниити организациялары улусчу инициативаның, күш-ажылчы чүткүлдүг чөрүттүң үнер дөзү болур социалистиг чарыштың көшкээн киче-зингей салып турарын ол чылдагаанныңың көлүнга хамаарыштырар апаар. Социалистиг чарыштың көшкээн ол тудугнуң бөдүүн ажылчыннары бөзин билип турар. Чыл эгезинде Хөөу-Аксының тудугжулары Тываның база бир улуг тудуу — Ак-Довурак хоорайда «Тыва даг-дүгү тудуг» эргелининиң тудугжулары-биле чарыш салган. Ооң дээштинин, үре-түнелдинин ыынчага чедир ным-даа эзнербейн турар. Ак-Довуракчың тудугжулары чүгле социалистиг чарыштың ачызында беш айларның бүдүрүлге планын ажыр күүседип алганнар. Хөөу-аксычылар ол чарыштыг коллективи-биле чүге дүржулга солчуп болбазыл? Улусчу инициативага даяныры, социалистиг чарыштың үргүлчү нөсну түңнелдиг турарын чедип алыры тудугларның темпизин бедидеринге чүгле чедишкиннги берип болур дээрзин утпаза чөгүүр.

Графикти сагыыры — тудугларның ажыглалга киирер хуусаазын дүргедедириниң аргазы ол болур. Бистиң тудугжу коллективтеривисте ол айтырыг ам-даа шүүдээваан. График ёзугаар ажылдап тургаш, хуусаазында ажыглалга киирген объектилер биске черле чүге турбазыл? Чижек кындыр «Коммунтудуг» сөптелге-тудуг эргелелининиң Кызылда тудуп турар амыдырал-хандырылга комбинадын ап көрээли. Думаар хуусаазы шагда-ла эртикен, а комбинат ам-даа күрүнени чарыгдалга таварыштырбышаан. Кол көрээ ёзугаар ажылдап турар организациялар — «Тыва кобальт тудуг», «Тыва даг-дүгү тудуг», «Кызыл тудуг» болгаш ында партия, профэвилел организациялары бо айтырыгны демнежип алгаш шиитпирлеп, байдалды эдер ой келген.

Тудуг материалдары-биле хандырылганың четпези тудугларда мөөндактыг түүл болуп турар. «Тыва тудуг» трези Хөөу-Аксының тудуунда тус черниң тудуг баазазын эжижиде-ринче, төлевилел-смета документациязы-биле ой-шаанда хандырарынче, ол ышкаш эң-не кол чүве — бо онзагай тудугнуң материал-техниктиг хандырылгазын үндезини-биле эжижиде-ринче киче-зингейни салыр херек.

Хөй күш үнер ажылдарны, чаа болбаазыраңгай техниканың чөп ажыттаалының ачызында эвээжедири ышкаш, ындыг чүгүлә арганы бистиң тудугларывыста ам-даа четпес ажыглап турар. Бир объектиде техника чогунуң үрмүү-биле эвээн наш шаг халас эртип турда, осказинде — шаңга ындыг техника ажыглал чөк анаа турарындан кандыг-бир участок материалдыг чарыгдалды үндүрүп турар болгулаар. Тудугнуң техниказы, механизмнер көл сөрүлгазында долу ажыглаттынган турар үмүрлүг. Орта база-ла чайның таарымчалыг байдалын бүрүн ажыглаазе чөгүүр.

Тудуг материалдарының наминалгазы дээш демисел кажангызындан-даа чидии-биле тургустунуп турар. Ол талазы-биле москвачыларның болгаш ленинградчыларның инициативазын бистиң республикага детнип үндүрген эгелекчилер — Кызылдың тудугжуларында наминалга айтырыы шүүт баксыраан. Чаңгыс-ла бо чылдың баштайгы кварталында безин 19 муң рубль түңнүг материалды олар артыс чарыгдааның чижек кылдыр чүгаалаарга четчир. Түүйбу, дилиг материалдары, шилдер хөй-хөйү-биле үрегдеттинип турар. Мындыг карамакогаралдыг объектилер эвээш деп болбас. Ажыл-агыйны эвес чөрүк-биле нам-хайыра чөк демисежир ой келген. Бо ажылды шыггыырадырының көл аргазының бирээзи — бригадаларга, участоктарга бөт-сөрүлгачарылганы беттандырары болур.

Тудуг-монтаж ажылдарынга чайның таарымчалыг байдалын долу ажыглаар, чаңгыс-даа анаа минута эрттирбес дээш демисежир тудугжу коллективтериң көл сөрүлгазы ол. Темп, шынар, наминалга дээш! Тудугларда партия, профэвилел болгаш комсөмөл организацияларының лозуңу ол болур ужурлуг.

БЕШ ЧЫЛДЫ КҮҮСЕДИРИНГЕ КҮШ-АЖЫЛЧЫ САЛЫЫШКЫН

Кызылдың дээраныла комбинадында кылып турар бараанналардан уруглар ишик-хевиниң бөт-үнезин аар турган. Амгы үеде коллективтиң ажылчыннары оңу чиигедириниң аргаларын тывар сорулганы журнунда салганнар. Школа назы четпээн болгаш өөреникчи оолдар кедер хөйлеңнерин даараарын комбинатка үр үеде ажылдап келген. аргадуржулгалыг кижи Ольга Горбунова шиитпирлээн. Ол оске өөрү-биле сүмележип, продукциянның шынарын кудулаттайын, ооң өртөө-үнезин чиигедириниң аргаларын тодарадырынга идепкейлиг киржип турар.

ЧУРУКТА: мастер О. Горбунова.
Фото А. СОКУРОВТУҢ.

Чаа завод

Таңды район — кедээ ажыл-агыйлыг, амыдырал-хандырылга болгаш үлетпүр бүдүрүлгелери сайбыраң турар улуг бүдүрүкчүлүг район. Ооң чурттакчы чонунуң саны чыл келген тудум-на өзүп турар. Ынчангаш районнуң чурттакчы чонун чүгле амданныг хлеб-биле эвес, харын хлеб-бүлочка аймаанның оске-даа хевирлери-биле долу хандырары-биле Бай-Хаак суурга хлеб заводунуң түдүүн чөрүдарын беш чылдың перспективтиг планында көргеп.

Амгы үеде Бай-Хаакта хлеб бышырар пекарня чаңгыс каът наш бажында, бүдүрүлгениң чөрүдүлгелары механизастаттынмаан, бүдүрүлге цехтериниң шөлдери санитарлыг болгаш технологтуг төлевилел-нормаларга дүүшпейн турары билингир болгай. Чаа заводту түүйбүдээн турар. ооң ажылчын шөлү 942 дөрбелчин метр. Ажылчыннар дыштанар кызыл булун, ишик-хеп үштүр гардеробтар, чылар болгаш оске-даа эрээлер база-ында киирип турар. Далганны заводка киирериниң белең продукциязыны чүдүрүп үндүрериниг чедир ажылдарны колдуунда механизастаар. Чаңгыс чижекти көрээл: мергежилиг бедик мастер кижи ажыктаан далганы бүлочка кылыр үлээрде бир минута иштинде чүгле 10-12-ни кылыр болгай, ынчаарга ол заводка тургузар «Кузбасс» деп машина кижиден беш ажыг катап бедик бүдүрүкчүлүг ажылдаар. Завод хонукта 15 тонна хлеб аймаан бүдүрер.

Төлевилел документилерин «Красноярскгражданпроект» институдунуң Кызылда салбыры районнуң байдалынга дүүштүр бо чылын кылып доозар. Завод ажыглалга киирерге, Бай-Хаак суурунуң болгаш ооң чоок кавызында суурларның чурттакчыларын хлеб-бүлочка аймаа-биле хандырары эжижир.

С. НЫЗЫЛ-ООЛ.

Ажыктыг курлавыр

Улус ажыл-агыйының сарлык фермазы-биле чедер-четпезин тодаглыг-даа адырларынга ажылы солун болгаш Сарлыкка чылыг үзүлгеннер.

Мынчангаш СЭКП райкомунуң шиитпирин үзүгаар чоокта чаа Өвүр районнуң мурнакчы саанчыларының, тудугжуларының, учётчиктериниң дүржулга солчулгазын «Кызыл туң» колхозка эрттирген. «Торгалыг» болгаш «Коммунизиче орук» колхозтарының мурнакчылары аңаа четкилеп келген.

Районда мурнакчы колхоз болур «Кызыл туң» көдээ ажыл-агый артелинин Хорумнуг-Ой сүт-бараан фермазының ажылы-биле таныжылгадан дүржулга солчулгазы эгелээн. Бо фермада байдал эки, ооң иштиг аргызылыг. Боттарының ажылының дүжаайында учётчик Кара-Сал Седип мурнакчы саанчылар Ооржак Көк болгаш Кара-Сал Долзатпаа олар чугаалааннар.

Бо ферма аныяктарны. Кол ажылындан сында бөт-тыныглыг үран чүгүл болгужмеринде саанчылар идепкейлиг киржип турар болгаш колхозтың фермаларда, хойлуг бригадаларда малчыннарынга концерттерни олар үргүлчү көргүзүп турарлар.

Дүржулга солчулгазының киржикчилеринге көрбүшаан, бо талазында сарлык фермазының ажылы солун болган. Сарлыкка чылыг хажаа, белеткээн мал чеми хереглеттинмес, аңаа чүгле эки оттуг кадыр тейлагар херек. Сарлыктар колхозтуң экономиказына хөй чарыгдал үндүрбес, харын-даа ажыктыг орулганы киирип турар мал дээрзин тодылбырган соонда, «Коммунизиче орук», «Торгалыг» колхозтарның девискээринге сарлыктарны өстүрериңе таарыжып аргалар бар турда, оңу олардa сайгыратпайн турарын четпес-тир деп, аңаа киришкеннер чугаалажып көргеннер.

Сарлыктың судунуң үскүүр 5—7 хуу ажыл турар, тодаглаарга аңаа инектиниден ажыл. Бо чылын сарлык фермазына төрүүр 100 сарлыкка онаштыр ынчада санныг бызаалыкты алган.

Дүржулга солчулгазының киржикчилери «Кызыл туң» колхозтуң төрүнде тудуг ажылының сайзыраңгайын, оңу камчаар чедип ап турарын сонгуургааннар. Ол колхозтуң тудуг ажылында херээжен чонунуң киргилеги аажок улуг. Тудугжу 45 херээжеңнеевиң кылган ажылын аңаа чыыланнаар сонгуургап көрбүшаан, бо талазыда болгаш беш айларның дүргүзүнде эки күүсеткен.

Барыын-Хемчик районнуң кооперасчыларында мурнакчыларның хүрээлеңи өзүп турары өөрүүшүг. Мында Николай Кертикович Дыртыкты ап болур. 1964 чылдан бээр районнуң автолавказының садыгжызы болуп келген. Дыртык ай, квартал, чыл планнарын үргүлчү ажыр күүседип, ажылчы чонларның садыг талазы-биле негелдеживе дыңнангыр чөрүүн көргүзүп турар. Мурнакчы садыгжы 1966 чылдың бирги кварталының болгаш беш айларының бараан саарылгазының планын ажыр күүсеткен.

Николай Дыртык малчыннарның дожтаалчызы. Фермага, кадарчыларга бо-ла берген турар. Оон автолавказы бараан-бүзээде байлак болур. Чүге дээрге малчылар чагыгларын сөөгүлээр аъш-чем болган бараанналарын ол ап чоруур. ССРЭ-ниң вединиң болуп эртиен соңгулдага бо-де ажылчы чонларны хандырар үганизастыг эки ажылдаанын Дыртыктың үре-түнелдиг чаазак демдеглээн.

Мурнакчы садыгжының ... ның толаазы кылдыр аж... рының Барыын-Хемчик тодумга соңгаан. Дешү... үлегерлиг күүседип, ... шиниидип турар. Бо... бодунга овааккан ... ның декабрь 25-те ... хээштен ажылдап ...

Чугле хачы хылыраар

Барыын-Хемчик районнуң «Бартык» совхозунуң Аксы-Бартык салбырының кыргылга пунктузу Алдын-Булак суурдан ырак эвесте. Хемчик унунуң бойдуу чурумалдыг ээринде. Пиңгинуң бир хуну. Дээрде бөрт дег-даа булут чок, кедергей аяс хүннерниң бирээзи. Дүк кыргыддааы дээрге, хой ажылында чугула кампания болгай. Оңу база бир «дүжүт» деп, улустуң чугаалажып турары-ла шын. Бо удаада баар черим бажыңымдан мырыңай ырак эвес, үш-ле километр.

Кодан-кодан хойларны кыргылда пунктузунче чоокшулаткан кадарчыларның инда-мында ырышоорун магадап, оларның карак кызыл ажыл-пиилиниң түңнелиниң база бирээзи—малчын бүрүзүнүң дүк планы болгай» деп бодап, базып олур чем.

Бо-ла болгай чедип келгенивис. Кыргылда пунктузу. Эртенгиниң сес шак. Чүгле хачылар хылыраар! Мында кымнарны чок дээр: суурнуң эр, херээжен ажылчыннары, аныяктар болгаш чайгы дыштанылгада өөреникчилер. Кижилер шупту-ла: кыргыдага үдүүн киприп, ажыл-иштеп ооп эртпе! деп чаңгыс принципке чагыртканы.

40 электрилиг, 50 хол хачызы үдүк-соксаал чок ажылдаан. Ынчаймайн каичаар. Бо чылгы хураганнарны саныаска безин, салбырның хоюнуң баш саны 17 муң. Темпиин бичии-ле озалдадыр болза, хонук-хуусаазы узаар, кыргылда саадаар болгай. Салбырның чаңгыс-ла кыргылда чери бо. Чүге дээрге ооң кодан хойлары Алдын-Булактың девискээринге моонеттингеп. Кыргылдаяы хойларның дүүнүн хоо-ваанының хире-чергеэп-биле чорудун турар. Ынчангаш кайы кодавда хойларның дүгү кыргыырынга тааржы бергенил, оңу мурнадып турар.

— Шаанда хол-биле кыргып турда, кыргылга барык чай-биле кады доостур турду. Ам мырыңай аңыр чүве-дир, чүгле хой дүгүнүн хөөварын маңаар — деп, кыргыкчы Саая Хажыт, хачызыбиле хоюн кыргыжып турумда чай араазында чугаалай-дыр.

Удаваанда-ла бир кодан хой ында-ла доостуг берген. Бичии хос үеин ажыглап ажташ, хоочун кыргыкчы Сояң Сүвүр-Кара үгбай-биле чугаалажып, ооң ажызхерээн сонгуургадым. Ол чаныында турган үруунче эргелелдиг көргеш, чугаалады:

— Хой кыргыыры белең эвес ажыл. Оңу-даа тайылбырлап каичаар деп мем. чоорту билдине бээр боор дээш. — ырак эвесте кел чораан хойларны шинчилээп дег көргеш, уламчылады.

— Бо турган үруум мээң кол дузалакчым. Эрес-ле хей. 6 дугаар классты кончуг эки доостуг. Ам 7-ге база-ла шүүр боор бо—деп, Сүвүр-Кара үгбай баштактаны аарак үруун эргелетти Мариянның эки өөредирин билир мен.

— А хүнде чеже хой кыргып тур сен Мария?—деп айтырдым.

— Он бештен кудулаттайн тур мен. Эрткен беш хонукта 65 хой кыргыдым. Оларның дүгү 98 кг болду.

— Эрткен чылдың кыргылда сезонунда наш хой кыргыдың?

— Дөрт үүс ажыг хойну кыргаан мен. Кыргаан дүгүмүнүң деңзизи 700 кг болган.

Мария пешкилер кыргаан хоюун дүгүн хээндектей неспейиндээ, довуракка-даа холуштурбайн эки шынарлыг ажаап турар. Оларның кыргаан хойларында бичии-даа дүк артып калбаан, кежи кестинмээн. 50 ажыг харлыг Сояң Сүвүр-Кара үгбай аныяк кыргыкчыларын база-ла чыдып калбайн турар. Беш хонук иштинде сезин хойну ол кыргаан. Чыл бүрүзе кыргылдага ол идепкейлиг киржип, бодунуң аргадуржулгазын эгелеп чоруур аныяк кыргыкчыларга дамчыдып турар.

Бо хүннерде салбырда 1800 хой кыргыттынган. Бир хойга-ла орту-маа-биле 1 кг 500 грамм дүк онаажып турар. Баштайгы хүннер мындыг бооп турда, хой кыргылдазы хуусаа бетинде доостур ужуруг деп чүвеге бүзүреп болур.

Амгы үеде кыргылданың баштайгы нанг-түүк үеин. Анаа салдынган сорулгазынга турушпуг, чарыштың тиилекчилери көстүп келген. Бир хүн 20—25 хойну кыргып турар мурнакчыларның одуруунда Доңгак Кара-кыс, Күжүгет Бак-кыс даап ышкаш тиилекчилериң кайызын ол даар! Кежээкиниң 6 шак. Хачылар даажы ам-даа соксаан дивээн. Кижиниң чоруур хөрүү чок.

Ажыл—кижилериң күзел-соруун күштелдирип, улам-на хейаът киирип турар. Чүге дээрге партияның XXIII съездиэн Совет кижилерин ажыл-ишче кыйгырган. ам болур ССРЭ-ниң Дээди Советиниң сессиязынга кижи бүрүзү онаашкан ажылынга бедик көргүзүлүг ужуражыр болгай.

Кыргыкчылар, ажылдаңар-ла! Хачыларынар хылыраазы-на!

О. АКААЖЫК.

Хүн бүрү немежир

Чайның чылыг хүннери келген дээрэн Чөөн-Хемчикте Ленин аттыг колхозтуң Баян-Тала салбырында хой кыргылдазы кидин эгелээн. Кыргылда пунктузунда ам 32 хачылыг агрегат ажылдап турар.

Баштайгы хүнде О. Амыр-оолуң кодан хоюн кыргаан. Оон алган дүк бир хойга онааштыр 1,7 кг болган. Кыргыкчылардан К. Чылбак. М. Бойда. М. Чигжит хүнде 20 кг дүктү кыргыыр турган, оңу 25—30 кг чедирип турар.

Ажылчы чонларның коммунистиг кижиндилгезин күштелдирериниң ажык-херектер болгаш планнар

МОСКВА. (СЭТА). ССРЭ-ниң Культура Министерствозунуң коллегиязының калбак хуралы эвилелдешкен бүгү республикаларның культура министерстволарының киржилгээн-биле болган. СЭКП-ниң XXIII съездизиниң культура ажылдакчыларының мурнуга салган сорулгаларынче кол кичээнгейни мөөнүзээн. Театрларның, концерт организацияларының, клубтарның, библиотекаларның ажылының утка-шынарын ажыктарының дугайында чугаа болган.

Ажылчы чонларның коммунистиг кижиндилгезин күштелдирериниң дугайында, көдээ чонуң культура хандырылгазын эжижиринин дугайында сагыш салышкыны эвилелдешкен республикаларның төлевилелдеринде саналдарынга кол чернин эглээн. Улуг Октябрьның 50 чылынга болгаш В. И. Ленининиң төрүттүнген хүнүнден бээр 100 чылынга белеткел ажылдарының үезинде Украинаның, Белоруссияның, Узбекистанның, Казахстанның, Грузияның болгаш оске-даа республикаларның культура органнары дыка хөп солуп ажыл-херектерни төлевилеп, амыдыралда боттандырып турар.

Садыг ажылдакчыларының Бүгү-эвилел чөвүлел хуралы

Садыг ажылдакчыларының Бүгү-эвилел чөвүлел хуралы июнь 15—16 хүннеринде Москваның Кремль театрынга болуп эртикен. Совет садыгның удуртукчулары болган организакчылары-биле кады ол чөвүлел хуралга эң эки садыгжылар, поварлар, официанттылар, буфет ажылдакчылары, столоваалар болгаш магазиннер директорлары киришкен. Чылыган ол кижилерниң дыка хөй күүсе садыын болгаш ниитининиң чеменелиг черлерин хөгжүдер талазы-биле чедиг чыл планының онаалгаларын күүсединиге чедип алган чеднишкиннери дээш июнь ол үште ССРЭ-ниң орденнери болгаш медальдары-биле шаңнаткан.

Чөвүлел хуралдың ажылынга эштер Л. И. Брежнев, А. П. Кириленко, К. Т. Мазуров, Д. С. Полянский, А. Н. Шелепин, В. В. Гришин, П. Н. Демичев, И. В. Капитонов, ССРЭ-ниң Министрлер Чөвүлелиниң Даргазының оралакчылары В. Э. Дымшиц, М. А. Лесечко, В. Н. Новиков, СЭКП Төп Комитединиң харыысалгалыг ажылдакчылары, эвилелдешкен республикаларның Компартияларының Төп Комитеттериниң секретарьлары, эвилелдешкен республикаларның Министрлер Чөвүлелиринин Даргаларының оралакчылары киришкен.

СЭКП-ниң XXIII съездизиниң шиитпирлериниң болгаш садыг ажылдакчыларының сорулгаларының-дугайында ССРЭ-ниң Садыг министри А. И. Струев илеткел кылган.

РСФСР-ниң Садыг министри Д. В. Павлов, Украин ССР-ниң Министрлер Чөвүлелиниң Даргазының оралакчызы Г. П. Бутенко, Москваның Бол садыг эргелелининиң начальныгы Дубинин, Ташкент хоорайгускомнуң садыг эргелелининиң начальныгы М. Х. Артыкходжаев, Белоруссияның Садыг министри А. С. Шавров, Новосибирск облпотребсоюзтуң баштаар черинин даргазы П. В. Попов, Армян ССР-ниң Садыг министрининиң оралакчызы С. Р. Сафарян, Ленинградтың Кол садыг эргелелининиң начальныгы А. К. Зернов, күргүне садыының болгаш хереглел кооперациязының ажылдакчыларының профэвилелиниң Төп Комитединиң даргазы А. Г. Шалауров, ССРЭ-ниң Чиик үлетпүр министри Н. Н. Тарасов, Центросоюзтуң баштаар черинин даргазы А. П. Климов, ССРЭ-ниң Эът болгаш сүт үлетпүрүнүң министри С. Ф. Антонов, Москваның 15 дугаар гастрономунуң садыгжызы Л. С. Хитрова, Душанбе хоорайның универмагының секция эргелекчизи Х. Раджабова болгаш оон-даа өскелер хуралга саналга берген.

Беш чылдың тургузунда күргүне болгаш кооператив садыының бараан саарылгазын улам өстүрер, садыгның культуразын бедидер, янзыбүрү бараанналарның шынарын эжижидер, ассортиментизин калбартыр, садыг алыкчыларны эптиг-эвилел хандырар, ынчангаш совет садыгның ажылдакчылары чаа беш чыл планын чедишкиннинг күүсединр чоруктуг чедип алыр, бистиң чуртувуска коммунизмни тургузарының чаагай херээнге боттарының төлептиг салыышкының киирер дээрзинге ялеткелчи болгаш санал бергеннер быжыг бүзүрелин илергейлээн.

Чуруттуң садыг болгаш ниитининиң чеменелиг черлериниң бүгү ажылдакчыларынга кыйгырыгны чөвүлел хуралдың киржикчилери чаңгыс апсеткилдиг хүлээп алган.

Депутат садыгжы

Тываның кооперасчылары чоңнуң садыг хандырылгазын улам-на эжижидер, бараан саарылгазының планнарын күүсединр талазы-биле организастыг хемчеглерин ап. партияның XXIII съездизиниң шиитпирлерин боттандырар дээш социалистиг чарышты калбарткан. Барыын-Хемчик районнуң садыг организациларының ажылдакчылары боттарының мурнунда сорулгаларын беш чылдың баштайгы чылының бирги кварталында болгаш беш айларының дүргүзүнде эки күүсеткен.

Барыын-Хемчик районнуң кооперасчыларында мурнакчыларның хүрээлеңи өзүп турары өөрүүшүг. Мында Николай Кертикович Дыртыкты ап болур. 1964 чылдан бээр районнуң автолавказының садыгжызы болуп келген. Дыртык ай, квартал, чыл планнарын үргүлчү ажыр күүседип, ажылчы чонларның садыг талазы-биле негелдеживе дыңнангыр чөрүүн көргүзүп турар. Мурнакчы садыгжы 1966 чылдың бирги кварталының болгаш беш айларының бараан саарылгазының планын ажыр күүсеткен.

Николай Дыртык малчыннарның дожтаалчызы. Фермага, кадарчыларга бо-ла берген турар. Оон автолавказы бараан-бүзээде байлак болур. Чүге дээрге малчылар чагыгларын сөөгүлээр аъш-чем болган бараанналарын ол ап чоруур. ССРЭ-ниң вединиң болуп эртиен соңгулдага бо-де ажылчы чонларны хандырар үганизастыг эки ажылдаанын Дыртыктың үре-түнелдиг чаазак демдеглээн.

Мурнакчы садыгжының ... ның толаазы кылдыр аж... рының Барыын-Хемчик тодумга соңгаан. Дешү... үлегерлиг күүседип, ... шиниидип турар. Бо... бодунга овааккан ... ның декабрь 25-те ... хээштен ажылдап ...

СЭКП ТК-ның май Пленумунуң шиитпирин—амыдыралга

БАР АРГАЛАРНЫ АЖЫГЛАП ТУРГАШ...

Бедик сайзыралдыг кодээ ажыл-агый болза бүгү социалистиг экономиканың улам ыңай хөгжүүрүнүң болгаш совет улустуң амыдырал дейлелиг бедидериниң чайгылыш чок негелдези болур. Моон ужурунда партияның XXIII съездиниң амгы үеде коммунистиг тургузуушкунуну бот-тут өрүктарын тодарадып турар, кодээ ажыл-агый хөгжүлдезиниң темпилерин дүргедедирип, СЭКП ТК-ның март болгаш сентябрь Пленумнарының (1965 ч) ажылдап кылганы экономиктиг болгаш организастыг системазынга үндезилээш, ону чайгылыш чокка интенсификастарын бирги чергезинге ужур-дузалыг херээ кылдыр көргеш.

Гектар бүрүзүнден дүжүттүг бүгү хемчеглер-биле бедидери — кодээ ажыл-агыйны ниитизи-биле болгаш ылангыя тараяны бүдүрериниң үндезини болур. Бо талазы-биле СЭКП ТК-ның май Пленуму «Тараа база өске-дээ кодээ ажыл-агый культураларының бедик болгаш турушту дүжүт алыр дээш черни мелиорастарын калбаа-биле хөгжүдер дугайында» чугула айтырыгны чугаалаш, төлевилелиг задачаларны тодарадып берген. Чурттуң экономика хөгжүлдезиниң чедип алдыгаан деңнели болза хөрээнүң үнүш-дүжүттүрүп болгаш чер ажылының культуразын бедидер, черлерни мелиорастар талазы-биле күрүшенин хемчээлинге-даа, колхоз болгаш совхозтар бүрүзүнге-даа улуг-хемчеглерни бо сорулгага комплексиглиг-биле боттандырар арганы берип турар деп. Пленум санап турар.

Пленумнуң шиитпирлерин амыдыралга боттандырар дээш организастыг хемчеглерни соңгаарладыышкын чокка ап чорудары парти, совет болгаш ажыл-агый организацияларының кол сорулгазы дээрзин эки билип турар бис. Өвүр районнуң туруп турар девискээри хая-даштыг, оргу, шынаалары колдуунда чок болганы биле тараа ажылын хөгжүдери берге. Районнуң кол ажылы — мал ажылагыйы. Бир тээ районда мал ажылы кол болуп турар чүве болганда, черажылын бар ыяа-биле эжиндип ажыглавас болзувусса, моон соңгаар мал ажылын улам ыңай хөгжүдериниң талазы-биле чугаа турбас ужурлуг. Ынчангаш районга кол-ла чүве малдың чем баазазын тургузары болур ужурлуг.

Районнуң бүгү дедискээри 298,7 муң гектар шөлдүг, ол шөлдүң 284 муң гектары — ажыл-агыйның ажыглал черлери. Ол ажыглал черни хуваарга оон 277,2 муң гектары азы 93 хуу одар, 2,3 муң гектары азы 0,7 хуузу тараа шөлдери, 4 муң гектары азы 1,4 хуузу сиген шөлдери, а 14,9 муң гектары ажыглалга кирбес черлер болуп турар. Ынчангаш гектар бүрүзүн одекшидип, суггарын тургаш чөп ажыглап, дүжүттүг албас болза, ниитиниң малын четчир санныг чем-биле хандырып шыгавайн баар бис.

Ам бо хүннерде районда 1600 га хире суггарып тарып болур тараа шөлдери бар. Чижээ, Торгалыгда Чоа, Кара-Тал, Көшп-Терек, Ирбитей бугаларын. «Коммунизмче өрүк» колхозта Кок-Сайыр-Аксының, Улаатайның, «Кызыл тук» колхозта Дүжерликтиң, Хорумнуг-Ойнуң бугаларын ажыглап болур. Ындыг-даа болза шагдан тура ажыглаттынып турган бугаларның эзилелин бакшырадып, ыяаар кичээнгейни кошкаканындан сөөлгү үеде ажыглаттынмайн турар болгаш чамдык колхозтар моон мурнунда чедип алган дүжүттерин сөөлгү үеде кулдаткан. «Торгалыг» колхозу 2—3 чыл бурунгаар-ла Ирбитей бугазын чөп ажыглап тургаш, Кок-Чыраадан 200—300 га шөлден кукурузаның 300 центнер ногаан массазын га бүрүзүнден ап турган. Харын-даа кукуруза мочактары чедир быжып, республиканың ап дээре тараалап районнары-биле домей дүжүттү ап турган. А эрткен чылын ол колхоз ажыл-агыйны эвес ажылдан, бугаа дөзүнүң сентелгезин ой-шаанда кылып албайн, суггарылганың шынарын баскыратканындан га бүрүзүнден түгле 150—150 центнер ногаан массаны алган. Ол колхоз Чоза бугазын шуут каарынга чедип турар. Бир эвес ол буганың дөзүн эки кылып алыр болза ында 200 га хире черни суггарып болур болгаш га бүрүзүнден 10—10 центнер мал чемин ап болурлар. Анда түгле 40 тонна арбай азы сула үреминнерни чашкан, 200 тонна концентратты азы, зелёнаны ап болурлар. Ол хиреэнде-ле олар Өргү артының суг чок ховуларынга 300 хире ганы тарып, анда 60 тонна хире үреминни чажып ыяш, оон түгле 6 тонна хире дүжүттү ап, чамдыкта түнүдээ албайн барып турарлар. Чүл дээрге, ол колхозтуң тускай эртемниглери, баштаар черни экономиктиг саналашкыннарны, шын аналитти кылбайн турар. Суггаттыг черлерни ажыглаарының талазы-биле бо чылын «Коммунизмче өрүк» колхоз багай эвес хемчегни ап турар. Бо колхозта 400 ажыг га тарылга шөлүнден түгле 200 ажыг га чер суггарып тараан. Олар бир дугаарында Кок-Сайыр-Аксының, Улаатайның суггарылга бугаларын шын ажыглаан болгаш долгандыр 100 метрни суггарар суг үндүрер машинаны садып алгаш чөп ажыглаан. Ол дээрге тараан черлерден дүжүт алырының магадылалын тургусканы ол-дур.

«Кызыл-Тук» колхозтуң тарып болур 210 га шөлүн шуптузун суггарып тарып болур. Ындыг-даа болза ол колхоз ылаңгыя бо чылын суггарылга ажылынче кошкак кичээнгей салып, бо хүннерге чедир түгле 96 га черни суггарган.

Суггарылгадан ангыда бедик дүжүт алырының бир кол магадылалы черниң хөрүнүн сайзыралыры болур. Ылаңгыя черни органиктиг чемнешчидилегер-биле сайзырадып болзуруның бүгү аргалары районда бар. Районда бар одек артыкшылыын мурнуң тонна-биле санап болур. Ындыг турбуже кайы-даа колхозтуң удурткулары бо ажылче шуут кичээнгей салбайн турарлар. Бо чылын районнуң колхозтары 7500 тонна одекти ховуларже үндүрер деп боттарыла планнап алган хиреэнде кадуунда-ла күүсетпээн. Ол хиреэнде-ле колхозтар удурткулары чер ирип баскыраан, тараа үнчеттээн деп чугаалаан. Ол дээрге тараан черлерден дүжүт алырының магадылалын тургускан СЭКП ТК-ның март (1965 чыл) Пленумунуң соонда кодээде тодаргай боттуг түңнелдерни көрүп турар бис. Кодээ ажыл-агый бүдүрүлгезиниң барааныыт чоруу бедээн. Коллективтиг ажыл-агыйларның хөй нуруузунуң акша орулгалары өскен.

Эрткен чылын чурттуң колхозтарында акша орулгаларның ниитү түңү 3 миллиард рубльге ковудээн, оон иштинден 1,2 миллиард рубльди колхозчуларның күш-ажылының төлевирин тыпсырынга немей киирген. Бо чылдың үш айларының дургузунда колхозчулар боттарының күш-ажылы дээш 1965 чылдың бирги кварталындан 480 миллион хөй рубльди алган.

Ам экономика талазы-биле ортумак дээш безин колхозтар чыл бүрүде бирдең үш миллион чедир орулганы ап турар. Ол ажыл-агыйларда түгле бо чылын магадылаттынган ажыл төлевирин төлээринге эвес, харын база кайы-бир культураның дүжүдү чок болган таварылгага шилчидер фондуну тургузарынга акша бар болуп турар.

Ниитизи-биле чугаалаарга, колхоз бодунуң кол алырларының хөгжүлдезинге болгаш капитал тулуушка когаралды чедирбейн тургаш, колхозчуларның күш-ажылының төлевирин алаан каш чылдарда чыгдынган орулгаларындан бүрүнү-биле төлеп шыдаар болган.

Мындыг факт база кайгамчык. Бо чылдың май бирде 36.900 колхозтардан түгле 1700 коллективтиг ажыл-агыйлар күш-ажылының төлевириниң талазы-биле түр үеде бергедээшкиннерге таварышкан.

Күрбанкыда колхозтарның агар санында боттарының акша хөрөнгилериниң артыкшылы дыка ковудээнин демдеглээри база ооруучуг. Ол болза коллективтиг ажыл-агыйларының өзүп турар байдалының чайыынчак чижээдир. Колхозтар байлак болган тулуш-на, чер ажылыгларның ажыл төлевири база бедик болур. Оларның күш-ажылының төлевири өскен, совхозтарда (күрүнениң кодээ ажыл-агыйны хөгжүдериниң чугула хемчеглерин ажылдап кылган СЭКП ТК-ның март (1965 чыл) Пленумунуң соонда кодээде тодаргай боттуг түңнелдерни көрүп турар бис. Кодээ ажыл-агый бүдүрүлгезиниң барааныыт чоруу бедээн. Коллективтиг ажыл-агыйларның хөй нуруузунуң акша орулгалары өскен.

Эрткен чылын чурттуң колхозтарында акша орулгаларының ниитү түңү 3 миллиард рубльге ковудээн, оон иштинден 1,2 миллиард рубльди колхозчуларның күш-ажылының төлевирин тыпсырынга немей киирген. Бо чылдың үш айларының дургузунда колхозчулар боттарының күш-ажылы дээш 1965 чылдың бирги кварталындан 480 миллион хөй рубльди алган.

Ам экономика талазы-биле ортумак дээш безин колхозтар чыл бүрүде бирдең үш миллион чедир орулганы ап турар. Ол ажыл-агыйларда түгле бо чылын магадылаттынган ажыл төлевирин төлээринге эвес, харын база кайы-бир культураның дүжүдү чок болган таварылгага шилчидер фондуну тургузарынга акша бар болуп турар.

Ниитизи-биле чугаалаарга, колхоз бодунуң кол алырларының хөгжүлдезинге болгаш капитал тулуушка когаралды чедирбейн тургаш, колхозчуларның күш-ажылының төлевирин алаан каш чылдарда чыгдынган орулгаларындан бүрүнү-биле төлеп шыдаар болган.

Мындыг факт база кайгамчык. Бо чылдың май бирде 36.900 колхозтардан түгле 1700 коллективтиг ажыл-агыйлар күш-ажылының төлевириниң талазы-биле түр үеде бергедээшкиннерге таварышкан.

Күрбанкыда колхозтарның агар санында боттарының акша хөрөнгилериниң артыкшылы дыка ковудээнин демдеглээри база ооруучуг. Ол болза коллективтиг ажыл-агыйларының өзүп турар байдалының чайыынчак чижээдир. Колхозтар байлак болган тулуш-на, чер ажылыгларның ажыл төлевири база бедик болур. Оларның күш-ажылының төлевири өскен, совхозтарда (күрүнениң

чогуур негелдени түргүскээн дээрзин ниитирип чугула. Бо чылын план ёзугаар суггарза чогуур 1656 га черден бо хүннерде түгле 800 ажыг ганы суггарган. Ол дээрге планның түгле 48,4 хуузу болуп турары ол.

Оон ангыда Хоолуг, Ирбитей аластары, Торгалыг, Улаатай, Бора-Шай унаарында суггарын болур сиген шөлдери база хөй. Ындыг-даа болза ону чедир ажыглап шыдавайн турар бис. Ылаңгыя май, июнь айларда малчыннарны сиген шөлдери суггарып, оон ламаын аштап, арыглаарынче хаара тудары чугула.

Районнуң партия, совет, ажыл-агый организацияларының шуруунда кол сорулга болза СЭКП ТК-ның май Пленумунуң шиитпирлерин амыдыралга боттандырбышаан, бүгү болур аргаларны, курлавырларны ажыглап тургаш, суггаттыг черлерни четчеги-биле ажыглаарывыс болур. Чаа беш чыл планның ёзугаар районда 2000 хире га черге тараа, сиген шөлдерин суггарып, оон дүжүдүн бедидери кордүүн турар. Ону кылырда экономикага болгаш эртемге үндезилеттингеп санаашкыннар болгаш улуг ачы-түрааның чуруму-биле бо ажылды кылып күүседиринин аргазы чок. Ол ышкаш колхозтарның чагыг, хилаан ёзугаар бульозерлерни дүргеп садары чугула. Моон мурнуних хөй чылдарның дургузунда суг ажыл-агыйы-биле кереэлерни чарып, чагыгларны кинрип келген турбуже олар бо хүнге чедир өвүрже көрүнмейн келген. СЭКП ТК-ның май Пленумунуң сөөлүнде боттарының стилин өскертир боор дээрзинге колхозтар Суг ажыл-агый министерствозунуң идеген турарлар.

Районнуң колхозтары амгы үеде суун ажыглап болур бүгү черлериниң расчёт-планын кылып турар. Ол ышкаш одекти казып, үндүрер техниканы, улуг трактор тележкаларын республиканың «сельхозтехника каттыжынынының» талазындан четчи-биле садары негеттинип турар.

К. ШУЛУУ,
СЭКП өвүр райкомунуң бирги секретары.

ТЕХНИКТИГ ДЕПШИЛГЕ ДУГАЙЫНДА СӨС

Чогаадыкчы бодалдың нептередикчилери

«Тыва даг-дүгү» комбинаттың даг-дүгү арыглаар фабриказында дыка хөй кайгамчык эки ажыл-ишчилер ажылдап турар. Оларның аразындан эң улуг хүндүлелди чаартыкчылар чөптүү-биле эдилеп турар. Бүдүрүлге планын коллективтиг түгле сан эвес, харын ассортимент талазы-биле чедиишкиннииг күүседиринге чаартыкчыларның үлүү улуг.

...Күш-ажылчы хүн дооступ, аныктар кежээки школалардан кээп, кинотеатрга чораан сөөлгү кижилерниң кылажы безин чиде берген. Чуртталга бажыңнарында электри чырыы база ошкүлээн. Ынчалза-даа ийи кат бажыңның адаку соңгазында чырык ошпейн турган. Арыглалга фабриказының слесарьлары Александр Бобин болган Николай Погарцев оларның чаартыкчы хүлээлгезин күүседип, ажылдап турганы ол. Түл дизе, шимчедир валдың подшипнигни ийи хонгаш-ла үреликшиктиг таварлап турган. Ону солуурда бо нарын агрегаттың барык шупту кезектерни чазар ужурга таваржып, аңаа адак дизе-ле 20—25 кижи-шак үени чидирип турган. Чаартыкчылар бо ажылды үзе шиитпирлээринге бүдүн чартык ай үени чарыгдаан. Ынчалзада оларның ажылы бедик түңнелдиг болуп доозулган. Оларның чаарты кылган валын шенеп көөрге алды ай иштинде чадгыс-даа катап үрелбейн, бедик бүдүрүкчүлүг ажылдап келген. Тываның даг-дүгүн бистиң чуртувустун хөөрайларының фабрика, заводтарынче чорудары улгаткан.

Бо чугула кезекти чогаадыкчы ёзу-биле чаарты кылырына улуг хүзээ газ-биле хүнзааракчы Борис Игнатов, слесарьлар Дмитрий Назаров болгаш Сергей Погарцев олар чүргеп. Инженер-техниктиг ажылдаачылар: фабриканың энергетиги Вячеслав Дамбина, приборлар лабораториязының начальныгы Алексей Чернов, бедик сорттуг руда цегининг энергетиги Юрий Полуянов болгаш өскелер-даа үнелиг сүмелерни чаартыкчыларга кадып турганнар.

Иёт, даг-дүгү арыглаар фабрикада чогаадыкчы бодалдың нептередикчилериниң саны хүн үнген түдүм-на ковудеп турар. Фабриканың баштайгы ээлчээн ажыглалга киирген үеден эрткен чылдың төнчүзүнге чедир оларның саны 200 ашкан. Олар 600 хире чогаадыкчы болгаш чаартыкчы саналдарны киирген, оларның хөй-нуруузун шиңгээткен ийикпе, азы шиңгээдириниң кырында турар.

Чаартыкчы-чогаадыкчылар хөй ажылдарны кылганнар. Олар кайда-ла херек апарган болдур, оон кажан-даа ойталаазастар. Даг-дүгүнүң бирги сорттуң алыры бергедеп турган үени фабриканың кижилери утпааннар. Технологтуг дерит-херекселдериниң чогумчалыг ажылдарынга шаптың кадып турган чылдагааннарны базазы чаартыкчылар тыпкан болгаш ниитизи күш-биле бирги сорттуң продукциязын төлевилелде көрдүнген хире алыр артаны болдурган.

Чогаадыкчы бодалдың кижилери чүтле технологтуг чорудулгаларны экижидип, чаартыры-биле кызыгаарлаттынмайн, харын техниканың озалөөдек чок болурунче болгаш үлетпүр санитариязынче улуг кичээнгейни угландырып турар. Даг-дүгүнүң доозуну ында ажылдап турар кижилерниң кадынга хералыг болуру билдингир, чаартыкчылар ол доозуннарның цехтерге эвээш болурун чедип ап турар. Чер адаа-кыдының болгаш арыглал цегининг ажылчыннары ажылдаар черлериниң доозуңуун дээжедирип-биле чаартыкчы саналдарны киирерин саналдаан. Ол нарын ажылды А. Бобин болгаш П. Бичүжанин чедиишкиннииг шиитпирлээн. Олар төлевилелде киирген кезектерни чаарты кылгаш, немелде үшкү вентиляторну тургускаанының түңнелинде ажылчыннарның бүдүрүкчүлүг ажылдаарынга таарымчалыг байдал тургустунган.

Фабриканың эң дээре чаартыкчыларының бирээзи Александр Бобин күш-ажылды чингедип, технологтуг чорудулгаларны дыка шулуудалып турар 60 ажыг саналдарны киирген. Александр фабриканың бүгү дериг-херекселдерин эки билир апарган. Ол —чогаадыкчыларның болгаш чаартыкчыларның Бүгү-эвилел ниитилелиниң ол бүдүрүлгеде салбырының ажылынга идепкейлиг киржип турар.

— Чаартыкчыларның болгаш чогаадыкчыларның ажылын техниктиг билдилиг удуртпайн турарындан бистиң ажылывыс ам-даа бедик деңнелде тургустунмаан. Техниктиг чөвүлелдиң хуралдары доктаамал болбайн турар. Комбинаттың чаартыкчыларынга чарлаан конкурстуң хуусаазы эрте бергенде оон түңнелин кап-ла саныыг кижилер үндүрген. Чаартыкчы санал киирген кижилерни оон ажылын чугаалашкан хуралга келдирбейн турар, азы бодунуң саналын бүдүрүлгеге шиңгээдири-биле оралдажышкын кылып турар кижилерге дуза чедирери-биле техниктиг белеткели бедик кижилерни быжыглавайн турары таарышпас—деп, ол хомудап чугаалап турар. Ол черле чөптүг шүгүмчүлел. Бо ажылдарны чогаадыкчыларның болгаш чаартыкчыларның Бүгү-эвилел ниитилелиниң ында салбырының болгаш техниктиг чөвүлелдиң удуртукчулары хөлга ап, чогаадыкчы бодалдың нептередикчилеринге дузаны чедирер ужурлуг.

Ак-Довуракның чаартыкчылары, оон иштинде А. Бобин бүдүрүлгениң технологтуг ажыл-чорудулгазын сайзырангайжыдарынга күрүнениң эрге-ажыын барымдаалап ажылдап турарлар. Александр бо чылын ажылчын аныктарның кежээки школазының сескн класын чедиишкиннииг дооскан, ам электромеханика техникумунга кирери-биле белеткенип турар. Бодунуң ынаашкы бергени чогаадыкчы ажылынга күжүн болгаш билиин бээрингe оон чедиишкиннииг болурун күзээли.

...Адаккы каттга соңганын чырыдүр-ле өшпейн турар. Ында чогаадыкчы бодалдың нептередикчизиниң чаа бодалы төрүттүнүп турар.

Чурумта: А. Бобин

В. АНАНИН.

Фото авторнуу.

ССРЭ-ниң күрүне банкызы болгаш колхозтар

1966 чылдың июль 1-ден эгелеп Совет Эмгелиниң бүгү колхозтарынга эр, херээжен колхозчуларның күш-ажылының магадылаттынган төлевирин чорудар. Моон-биле холбаштыр Чаа мөзээлер агентилелиниң корреспондентизи колхозтарга чээлэ тыпсырынга хамаарышкан айтырыгларга харыылап бээрин ССРЭ-ниң Күрүне банкызының баштаар черниң даргазының ораалакчызы ВИКТОР УШАКОВТАН дилээн.

Айтырыг: ССРЭ-ниң Күрүне банкызы социалистиг кодээ ажыл-агыйны хөгжүдериниге чугула рольду кезээде ойнап келген болгай. Колхозчуларның күш-ажылының магадылалдыг төлевирин хандырарынга банкының киржилгези чүнүң-биле тодаргайлаттынып турарыл?

Харыы: Бо айтырыгга харыылаарының мурнунда бо үеде колхозтарның экономиктиг аргаларын дугайын допчулап чугаалаар болза чогуур. Социалистиг кодээ ажыл-агыйны хөгжүдериниң чугула хемчеглерин ажылдап кылган СЭКП ТК-ның март (1965 чыл) Пленумунуң соонда кодээде тодаргай боттуг түңнелдерни көрүп турар бис. Кодээ ажыл-агый бүдүрүлгезиниң барааныыт чоруу бедээн. Коллективтиг ажыл-агыйларның хөй нуруузунуң акша орулгалары өскен.

Эрткен чылын чурттуң колхозтарында акша орулгаларының ниитү түңү 3 миллиард рубльге ковудээн, оон иштинден 1,2 миллиард рубльди колхозчуларның күш-ажылының төлевирин тыпсырынга немей киирген. Бо чылдың үш айларының дургузунда колхозчулар боттарының күш-ажылы дээш 1965 чылдың бирги кварталындан 480 миллион хөй рубльди алган.

Ам экономика талазы-биле ортумак дээш безин колхозтар чыл бүрүде бирдең үш миллион чедир орулганы ап турар. Ол ажыл-агыйларда түгле бо чылын магадылаттынган ажыл төлевирин төлээринге эвес, харын база кайы-бир культураның дүжүдү чок болган таварылгага шилчидер фондуну тургузарынга акша бар болуп турар.

Ниитизи-биле чугаалаарга, колхоз бодунуң кол алырларының хөгжүлдезинге болгаш капитал тулуушка когаралды чедирбейн тургаш, колхозчуларның күш-ажылының төлевирин алаан каш чылдарда чыгдынган орулгаларындан бүрүнү-биле төлеп шыдаар болган.

Мындыг факт база кайгамчык. Бо чылдың май бирде 36.900 колхозтардан түгле 1700 коллективтиг ажыл-агыйлар күш-ажылының төлевириниң талазы-биле түр үеде бергедээшкиннерге таварышкан.

Күрбанкыда колхозтарның агар санында боттарының акша хөрөнгилериниң артыкшылы дыка ковудээнин демдеглээри база өөруучүг. Ол болза коллективтиг ажыл-агыйларының өзүп турар байдалының чайыынчак чижээдир. Колхозтар байлак болган тулуш-на, чер ажылыгларның ажыл төлевири база бедик болур. Оларның күш-ажылының төлевири өскен, совхозтарда (күрүнениң кодээ ажыл-агыйны хөгжүдериниң чугула хемчеглерин ажылдап кылган СЭКП ТК-ның март (1965 чыл) Пленумунуң соонда кодээде тодаргай боттуг түңнелдерни көрүп турар бис. Кодээ ажыл-агый бүдүрүлгезиниң барааныыт чоруу бедээн. Коллективтиг ажыл-агыйларның хөй нуруузунуң акша орулгалары өскен.

Эрткен чылын чурттуң колхозтарында акша орулгаларының ниитү түңү 3 миллиард рубльге ковудээн, оон иштинден 1,2 миллиард рубльди колхозчуларның күш-ажылының төлевирин тыпсырынга немей киирген. Бо чылдың үш айларының дургузунда колхозчулар боттарының күш-ажылы дээш 1965 чылдың бирги кварталындан 480 миллион хөй рубльди алган.

Ам экономика талазы-биле ортумак дээш безин колхозтар чыл бүрүде бирдең үш миллион чедир орулганы ап турар. Ол ажыл-агыйларда түгле бо чылын магадылаттынган ажыл төлевирин төлээринге эвес, харын база кайы-бир культураның дүжүдү чок болган таварылгага шилчидер фондуну тургузарынга акша бар болуп турар.

Ниитизи-биле чугаалаарга, колхоз бодунуң кол алырларының хөгжүлдезинге болгаш капитал тулуушка когаралды чедирбейн тургаш, колхозчуларның күш-ажылының төлевирин алаан каш чылдарда чыгдынган орулгаларындан бүрүнү-биле төлеп шыдаар болган.

Мындыг факт база кайгамчык. Бо чылдың май бирде 36.900 колхозтардан түгле 1700 коллективтиг ажыл-агыйлар күш-ажылының төлевириниң талазы-биле түр үеде бергедээшкиннерге таварышкан.

Күрбанкыда колхозтарның агар санында боттарының акша хөрөнгилериниң артыкшылы дыка ковудээнин демдеглээри база өөруучүг. Ол болза коллективтиг ажыл-агыйларының өзүп турар байдалының чайыынчак чижээдир. Колхозтар байлак болган тулуш-на, чер ажылыгларның ажыл төлевири база бедик болур. Оларның күш-ажылының төлевири өскен, совхозтарда (күрүнениң

ның аразында харылзаалардың практиказында база бар болгулаан. Экономиказы бедик темпилер-биле хөгжүп турар колхозтар ынчаар ыңай болуп турар. Ынчалза-даа күрүне чээлилерин хуусаа бетинде төлеп эгидерин колхозтарның түгле ажы-туразының чуруму-биле болгаш чээлиин төлээринин аргалары оларда бар турда чорудуп турар. Колхозтарның чээлиин ажыглаанын дээш төлеп турар хуу хемчээли хөй өвөс болгаш ол хуу хемчээли чээлиин хуусаа бетинде төлээринче колхозтарны албадавас.

Чурттуң барык бүгү колхозтары күрүне чээлилерин ажыглап турар. 1964 чылдан эгелээш будуулгеге болгаш тулугга үнер чаргылалга хереглээр чээлиниң эң чиик негелдерин колхозтарга доктаадып тургускан. Ылаңгыя техниканы болгаш минералдыг чемикчидилегерни база үнүш кантаалалының химиктиг бүдүмелерин салып алырынга чээлиин банкыдан мурнунда алган чээлилериниң санажылгаларының байдалынан хамаарыштыр тыпсыр.

Тудугга чээлиин тулугжу колхозчуларның күш-ажылының төлевирин болгаш бодунуң бүдүрүлгезиниң тудуг материалдарын ажыглаан талазы-биле чарыгдаларны катап эгидерин кинрипштирбишаан, объектиниң сметада айыткан бүрүн ортек-үнезиниң хемчээли-биле тыпсып турар. Үзүн хуусаалыг чээлилерни ажыглаарының хуусаалары көөдеткенин ажыл-агыйларга база ажыктыг. Чижээ, будуулгеге орай бажыңнарының болгаш дериишкинериниң тудугуна чээлиин моон мурнунда он беш чыл хуусаа-биле тыпсып турган болза, ам чээрби чыл хуусаа-биле, трактордарны болгаш комбайннарны садып алырынга беш чылдың орнугга сее чыл чедир хуусаа-биле тыпсып турар. Садтарны болгаш виноградниктерни олуртур, питомниктерни тудар талазы-биле колхозтарга тыпсыр чээлилерниң хуусаалыг база ковудеткен. Тускай эртемнигтер чурттаар ниитти чурттагга бажыңнарының тудуун, механизаторлар чурттаар түс-түс хуузунда бажыңнарның тудуун кылыр талазы-биле узун хуусаалыг болгаш чингелделиг чээлилерни колхозтарга тыпсырын доктаткан.

Сезонда ажыл төлевирин киништирбишаан, будуулгеге чарыгдаларынга, контрактация кереэлерин ёзугаар күрүненин садып алыр продуктулары дээш авансы тыпсырының орнунга чээлиин колхозтарга шуут тыпсырының шенелдезин ам ССРЭ-ниң Күрбанкызы калбак хемчээлге чорудуп турар. Чоокку чылдарның дургузунда бүгү колхозтарны банкының шуут чээлизин тыпсырынче шилчиткен турар. Ол чорук чээли тыпсырының системазын бодүүнчүдер болгаш оон-биле кады банкыбиле коллективтиг ажыл-агыйларның шуут харылзааларын улам улуу-биле быжыглаар.

(ПМА).

Республика көрүлдези

Чогаадылга болгаш чаартыга талазы-биле ажылдарны хөгжүдер, ындыг саналдарны будуруулгеге шиңгээдир, ажылчыннарның, колхозчуларның болгаш инженер-техниктиг ажылдакчыларның инициативазын мобилизастаар, совет эрге-чагырганың 50 чыл иомга утпуштур алган социалистиг хүлээлгелерни күүседиринге идиктиг бээр, будуруулгелериниң дериг-херекселдерин болгаш нүүлеринн долузу-биле ажыглаар соруга-биле Тываның профсвилелдериниң область Чөвүлелиниң президиуму болгаш Бүгү-эвилелдиң чагдакчылар болгаш чаартыкчылар ниитилелиниң Тыва область чөлли 1966 чылдың апрель 1-ден 1967 чылдың июль 1-ге чедир ыкчы болгаш чаартыкчы ажылдарның республиканың көрүлдезин көрген.

де ийи эзлчегге эрттер: бирги эзлчегни бо чылдың октябрь ийгизизи — келир чылдың июль 1-де түңнеп үндүрер. спубликаның бүгү будуруулгелери оларның ведомстволыг ргазындан хамаарылга чикпа киржир.

гелделеринге хамаарышыр чамдык түүлдер болза:

металлды болгаш осне-даа чиг-этти камнал ылчыннарны, албан хазынчыларны, нелхозчуехниктиг ажылдакчыларны калбаа-биле

ың продуктуляуг чоруун бедидери болгаш игалап алыры;

аларын амаал аярынга, дамыглаарынга болгаш шыгжаарынга таарымчалыг байдалды тургузар чаартыкчы аргаларны киирери:

Бүгү-эвилелдиң чогаадыкчылар болгаш чаартыкчылар ниитилелиниң эге организацияларының идепкейлиг бедидери болгаш осне-даа.

Чогаадыкчы болгаш чаартыкчы ажылдар талазы-биле эң эки түңнелдерни чедип алган будуруулгелерни, организацияларны болгаш колхозтар, совхозтарны шаңнаары-биле дараазында шаңналдарны тургускан:

Бирги шаңнал — 200 рубль.

Ийги шаңнал — 125 рубль.

Үшкү шаңнал — 75 рубль.

Эң эки көргузүглерни чедип алган чаартыкчыларны Хүндүлел бижиктер болгаш өртемтиг түүлдер-биле шаңнаар.

Будуруулгелерге тывыскан шаңналдарны эң идепкейлиг чогаадыкчыларны болгаш чаартыкчыларны, а ол ышкаш чаартыкчы саналдарны будуруулгелерге шиңгээдирингe идепкейлиг киришкен кижилерни шаңнаарынга ашыглаар.

Көрүлдениң организастаары болгаш эрттирери-биле будуруулгелерге колхозтар, совхозтарга болгаш организацияларга көрүлде комиссиязын тургузар, олар будуруулге коллективтеринге социалистиг чарышты калбартып, массалыг тайылбыр ажылдарын чорудар болгаш көрүлдениң түңнелин республиканың көрүлде комиссиязынче киирер хүлээлгелиг.

Тудугда мурнанчылар

«Тыва даг-дүгү» тудуг эргелелиниң № 3 участогунда Петр Шанковтуң дашчылар бригадазы 33 дугаарлыг чурттагга бажыңының дөртку кадын салып дооскаш, дээвирин демир-бетон кылыглар-биле шыпкан. Зинаида Мирушкованың шеверлекчилер бригадазы ол-ла бажыңның бирги кадының шык эрттирбес черин кылганнар.

Эш Руклинскаяның малярлар бригадазы чаа хоорайда хеп чуур чернин, кислород станциязының штукатурлаар ажылдарын доосканнар. Ол бригада ам 240 уруглар турар ясли-садтың тудуунда ажылдап турар. Ында Надежда Обухова, Татьяна Чамы, Евгений Гладков хүн нормазын үргүлчү ажыр күүседип турар.

ССРЭ биле КУДР-ның аразында экономиктиг болгаш техниктиг кады ажылдажылганың улам ынайгы калбарыышкыны

Совет Социалистиг Республикаларның Эвилелиниң болгаш Корей Улус-Демократтыг Республиканың чазактарының экономика төлээлериниң аразынга 1966 чылдың июньӊ 8-тен 20-ге чедир Москвага чугаалажымышкынныр болуп арткан.

Совет таладан төлээлерни ССРЭ-ниң Министрлер Чөвүлелиниң Даргазының орлакчызы эш В. Н. НОВИКОВ, корей таладан — Көрейниң Күш-ажылчы партизының Төп Комитединиң Политбюрозунуң кежигүнү, Корей Улус-Демократтыг Республиканың Министрлер Кабинединиң Даргазының орлакчызы эш ЛИ ДЮ ЕН баштаан.

Чугаалажымышкынныр ак-дуңма найыралдың болгаш билчиишкининиӊ байдалынга эрткен.

Чугаалажымышкынарының үнелиинде: ССРЭ-ниң болгаш КУДР-ның аразынга экономиктиг болгаш техниктиг кады ажылдажылга дугайында дугуржулгага, 1966—1970 чылдарда ССРЭ-ниң болгаш КУДР-ның аразынга бараанар садыглажыр дугайында дугуржулгага, база балыктаашкың талазы-биле ССРЭ-ниң болгаш КУДР-ның аразынга кады ажылдажылга дугайында протоколга ат салдынган.

ССРЭ-ниң болгаш КУДР-ның аразынга экономиктиг болгаш техниктиг кады ажылдажылга дугайында дугуржулга ёзугаар Ким Чак аттыг металлургия заводунга соок болгаш изиг прокаттың станнарын тургузуп тургаш, ону калбартырда, Пучаинның одалга-биле ажылдаар электростанциязын, нефть сайгарады ажылдап кылыр заводту, аммиак бүдүрер талазы-биле заводту болгаш өске-даа үлетпүр бүдүрүлгелерин тударда Совет Эвилели Корей Улус-Демократтыг Республикага деткимчени көргүзер.

Экономиктиг харылзааларын улам-на хогжүдеринче талаларның чүткүлү 1970 чылга чедир үеде ССРЭ-ниң болгаш КУДР-ның аразынга бараанар садыглажыр дугайында дугуржулгада база ылергейлеттинген. 1961—1965 чылдарда садыгының чедип алдынган хемчээлинге деңнээрге чоокку 4 чылда бараан саарылгазын дыка өстүрерин ол дугуржулгада көрген, оон-биле кады садыглажыр бараанарның номенклатуразы калбарар.

Совет Эвилели Корей Улус-Демократтыг Республикага машиналарны болгаш дериглерни, а ол ышкаш одаар чүүлдү, ховеӊни, үлетпүрге хереглээр материалдарны (кара болгаш оңгуг металлдарның прокадын), автопокрышкаларны, химиктиг продуктуларны болгаш улус хереглелиниң өске-даа бараанарын садарын дыка ковудедир.

Корей Улус-Демократтыг Республика Совет Эвилелиниге кара металлдарның прокадын, чаймырлыг каннарны, руда эвес казымалдарны, тудуг материалдарын, химиктиг продуктуларны, чиңи үлетпүрүң бараанарын, оңгуг металлдарны болгаш оон-даа өскелерин садарын ковудедир.

Барааннар садыглажыры ийи тургтуң улус ажыл-агыйын улам ыңай чедиишкинниг хогжүдеринге идиг бээр.

Балыктаашкын талазы-биле ССРЭ-ниң болгаш КУДР-ның аразынга кады ажыллажылга дугайында протоколга дүүштүр боттарының эриктеринден ыраа черлерде балыктаа чоруп турар балыкчыларга кайы-даа тала бүтү арга-хемчегиниң дузазың көргүзер дугайын дугуржун алган.

Айыттынган дугуржулгаларга болгаш протоколга ат салганы чүрттарның аразында тоогу талазы-биле тургустунган акы-дуңма найыралдың болгаш кады ажылдажылганың чаңчыл болган харылзааларын улам ыңай быжыглаарынга идиг бээр дээрзин талалар сеткил хамыышкын-биле демдегзээн.

Де Голльдуң ССРЭ-ге аян-чоруунуң дугайында даштыкы парлалга

Делегей парлалгазы Франциянның Президентиниң де Голльдуң ССРЭ-ге аян-чоруунга онаа сонуургалды илергейлеп турар. Франциянның «Пари-жур» солуну «Найырал-найырал» деп сөстерни бодунуң бүтү арыннарын көжүлдүр орус үжүктер-биле улгаттыр парлаан. Франциянның солуннары Москвага де Голльду хүндүлээчел ёзу-биле хүлээп алган дугайында бүдүн арыннарны парлап, ону кайгамчык чүүл кылдыр айтып турар. Ол солуунга Женевьева Табуинин бижээни болза, француз-совет чугаалажымышкынарының делегейге ужур-дузазын «бичелеңдир» соруулга-биле алган бүтү-ле хемчегларининг буурап дүшкенин америк дипломаттыг бөлүктөр генерал де Голльдуң Москвага чеде бергенинин баштайгы хүнүнде-ле билиргеннер. Франциянның Президентиниң аян-чоруу англи солуннарының делегей талазы-биле кол темазы болу берген болгаш Москвага ону чылы-биле уткуп алганын демдеглеп турөрлер. Англия де Голльдуң үлегерни эдерип, АКШ-тан хоорлуп, хамаарышпас политиканы чорудар ужурлут деп түңнелди «Дейли скетч» солуң кылган. «Великобритания де Голльдуң үлегерни кажан ужуртулга бодуруп эдерер апаарын?» деп айтырыгны солуң салган.

Японнаның «Момуры» солуну де Голльдуң аян-чоруунуң дугайын «Ийи күрүнелерниң баштыңнары бот-боттарынга изиг байырлы чедиришкен. Европага аймыл чок чоруктуу хандырар бодалдарын олар илергейлээн» деп эгелер-биле дыңнадыг турар.

Хой политиктиг хайгааракчылар ол аян-чорукту дайын сөөлүндеги делегейде эң чугула дипломаттыг аян-чорук кылдыр көрүп турар дээрзин Египеттиң «Аль-ахрам» солуну бижээн. Ол аян-чорукка Вашингтонуӊ болгаш Боннуң сонуургалының кедерээн чоруу болза, кажан Франция биле оң барыын талакы эвилелчилериниң аразынга НАТО дугайында айтырыгныг талазы-биле чоруулдээлер эң бедик деңнелге четкен үеде бо аян-чоруунуң боттанганы-биле тайылбырлаттынар деп, солуң үргүлчүлеп бижээн.

Алжирниң «Эль-муджахид» солуну де Голльдуң аян-чоруу делегейниң ийиги дайынының доозугаан үеэнинден бээр эң чугула дипломаттыг болуушкуннарның бирээзи кылдыр үнелеп турар.

Де Голльдуң аян-чоруу Европа динке болган позитивтиг өскерилгелерниң хереҥзиң болур дээрзин Польшаның «Жолнеж вольности» солуну бижээн.

(СЭТА).

Джон Голланның медеглели

ЛОНДОН. (СЭТА). Великобританияның Коммунистиг партизының чиңгине секретары Джон Голлан садыг флодунуң ажыл соксаткан далайжыларынга хамаарыштыр премьер-министр Г. Вильсоннуң туружун шинтирлиг бүүү шаап турар медеглелди «Морниңг стар» солуннуң арынарынга парлап үлүргеп.

Ажыл соксадыышкынның эгезинден тура премьер-министр далайжыларга удур коделиң, судноолар эдерин кеткиң, олзурнуң эрге-ажыы дээш өнза бүрүн эргелерни ажыглаарынга ол белең турган дээрзин Голлан демдеглеп турар. Ам Вильсон далайжыларның национал профсөвүзел күүсекомунче Маккартинниң ёзугу-биле ыйышкыдыны кылырын оралдажып турар. Ынчалза-даа ол ыйышкын турзажок. далайжылар быжыг туруштуу-биле хөделбишаан деп Голлан айыткан.

Великобританнаның Коммунистиг партизы далайжыларның ажыл соксадыышкыны-биле холбаштыр болуунуң туружун тода болгаш ажыы-биле тайылбырлаан дээрзин Джон Голлан демдеглээн. Коммунистиг партия далайжыларның деминелин болгаш оларның чөптүг негелделерин деткип турар. Профсөвүзелдериниң бүгү кежигүннери далайжылар-биле эп-сеткил каттыштырылгазын илергейлээр ужурлут деп, партия медеглеп турар. Чүрттүң экономиктиг бергелери дээш далайжылар эвес, а чазактың консерваторлардан салган алган политиказы бүрүүлүг болуруп Коммунистиг партия медеглеп турар. Шериг чаргыдалары Англияга улуг когаралды чедирип турар.

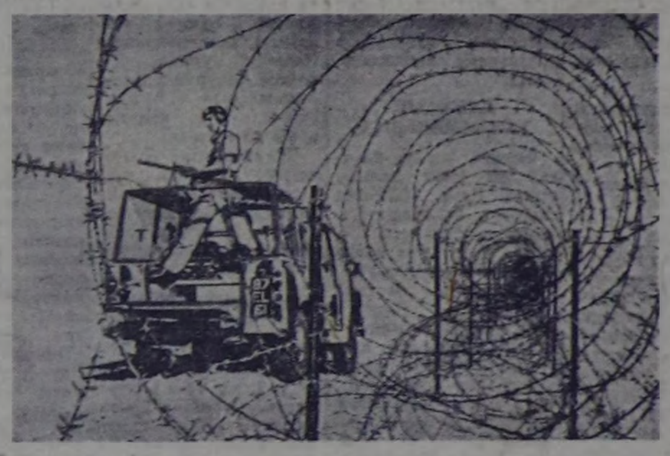

Аден. Аравия чартык ортулуктуң мурнуу талазында англи эжелекчилерге изиг болуп турар. Колонизаторларның дерзиилээр чоруунуң күштелиишкининге Аденниң партизаннары дайынчы чаа чорудулгаларын-биле харылап турар. Хол-биле кылган бомбалар полицин участокторынга, казармаларга, оон туржук британ шериг базазынның девискээрниг частын турар апарган.

Англичаннарның «кызыл берүлер» деп шоолаан алганы партизаннарны чон иделекейлиг деткип турар. Аденде хосталга армиязының долу контролюнда турар районнар бедик бар.

Темниг демир дузактар бронетранспортёрлар мышкаш, амгы үениң чепсээ болуп туражок, колонизаторлар эжелеп алган черлеринде улам берге байдалда таваржып турар апарган.

ЧҮРҮКТА: ээн хонуда англи танкымыл.

Фото Камера Пресс—СЭТА-ның.

Симон Санчес Монтеро хостаткан

ПАРИЖ. (СЭТА). Үр үеде үргүлчүлеп келген мооңдактарының болгаш шорулгактарының сооңда Франкочу арге-чагыргалар Испаниянның Коммунистиг болгаш ажылчын шимчашкининиң хоочуп ажылдакчыларының бирээзи, Испаниянның Коммунистиг партизының ТК-зының Бүтүсекчи комитединиң кежигүнү Симон Санчес Монтерону хоруглаалаан хостап үндүрген. Олар ону делегейниң хей-ниитизининг санал-оналының ыйышкыны-биле хостап үндүрген. Мадриттен келген дыңнадыгларны ёзугаар адырга, түскай франкочу хойлуларны ёзугаар шенелде-биле хостаар эргени берип турар хуусаанның доозугаан сооңда кара бажыңга Монтеронуң хилинчектеринг чыдарын үргүлчүлээрин айтып турар ылгай көөр хемчегларин Испаниянның эргечагыргалары күш чок болдурган деп, ЮФИ Франциуа информас агентилел дыңнаткан. Испаниянның демократтыг хей-ниитизининг демчели болгаш бүгү делегейниң ажылчы чоннарының эп-сеткил каттыштырылгазы Монтерону кара бажыңдан хостап үндүрериниче Франконуң чазаан албадаан.

Түр конгресстиң даргазы

ПАРИЖ. (СЭТА). Индонезияның камгалал министри турган генерал Абдул Харис Насутионну чүртта эрге-чагырганың дээди органы — Индонезияның улусчу консультативтиг түр конгрезиниң даргазынга чаңгыс үн-биле соңгаан дазраиң АФП агентилелдиң корреспондентизи Джакарта радиозунуң дыңнадывын барымдаалаан. Джакартадан дамчыткан.

Генерал Насутион конгресстиң даргазының албан-дужаалынга деп-шиттирген кара чаңгыс кандидатура болган.

Сухартога бүрүн эргелерни тывыскан

ЛОНДОН. (СЭТА). Индонезияның улусчу консультативтиг түр конгрези генерал-лейтенант Сухартону чүртта күүсекчи эрге-чагырганың баштыңынга бадыткаан деп. Рейтер агентилелдиң корреспондентизи Джакартадан дамчыдып турар.

Генерал Сухартону төлөвүлээр дугайында конгресстиң шиитпиринде айтып турары болза, бо чылдың март 11-де президент Сукарнонуң чагаазын бүүгаар ук шиитпир хүлээп алдынган. Ол чагаазынга Сукарно бодунуң политиктиг бүрүн эргелерни генерал-лейтенант Сухартога шилчидип берген.

Кол чүүл — эки организастыында

УЛУГ-ХЕМДЕ КЫРГЫЛДА

Хой дүтүн чидириг чокка кыргып алыр база хуусаазында күрүнеге дүжаар дээш, хойжуларның, мал ажылының түскай эртемниглеринің ажылы ам кижиниң түлүктээн. Районда ниитизин-биле беш чүс чээрби ажыг электрин хачылыг он дөрт кыргылда пунктузун тургускан. Чамдык ажыл-агыйлар кыргылдаже чаа киргеп, чүге дизе, мурнунда кыргылданы шенеп чорударга, хойнуң дүтү хөөреп хозалбааны илерээн.

«Улуг-Хая» совхозтуң Хайыракан салбырының Сенекте кыргылда пунктузу эки деритинген. График тургустунган. Сезен ажыг электрин хачылыг, электрин кыргылда агрегат чаа ажылдап эгелээн. Нарын дүктүг 18 кодан, чартык болгуун дүктүг 4.500 хойну бо пунктута кыргыыр. Бир кыргыкчы хүнде нарын дүктүг 60 кг, болгуун дүктүг 45 кг-ны кыргыыр нормалыг. Айыр-оол Санчай-оол дүк ылгаар тайазы-биле дуржулгалыг. Электрин агрегаттың 15 машиназынга-ла бир эдикчи. хачыларның бизин чидирер 4 бизекчи ажылдап турар.

Сенекте кыргыкчыларның ажылдаарынга таарымчалыг байдал тургустунган: ийи квартиралыг чурттарга бажыңы бар; кыргыкчылар столоваядан чемненип турар; кызыл булукну дерээн; суур-биле ынай-бээр аргыжарынга кыргыкчыларны совхоз болуунуң автобузу-биле доктаамал хандырган. Салбырдан он беш муң хойну Сенекке кыргып доостурар. Баштайгы хүнде 700 хойну кыргаан болгаш 1 тонна 400 кг дүктү алган. Электрин кыргылда пунктузу хүнде 1 тонна 500 кг дүктү кыргыыр онаалдалыг. Кыргылда нормазын хүн бүрү күүседип болуруунуң аргазы бар. Григорий Шыырап, Казак Кыргыс хүнде чартык болгуун дүктү (деңзи талазы-биле) кыргып алырының нормазын күүседип турар.

Совхозтуң ажылдакчылары кыргылданы июль онга чедир доозар деп шиитпирлээн. Оон бүрүн аргазы бар: чүге дизе, «Улуг-Хая» совхоз кыргылда техниказы-биле эки чепсегленген. ажаа ажылдаар кижилер четчир. Бо ажыл-агый баштай 858 хойну кыргаашаа, 1 тонна 884 кг дүктү алган. Хендерге салбыр кыргылдаже чаа киргеп. Ында колдуунда нарын, чартык нарын дүктүг хойлар үш муң сес чүс баш. Совхоз ниитизи-биле он сес муң хойну айыттынган хуусаазында кыргып доозар.

«Найырал» совхозтуң Үрбүн салбыры чоокку хүннерге чедир дөрт муң хойну кыргаан. Кыргыттынган хойларның бирээзинден-не 1 кг 760 грамм дүк алынган. Бо арай эвээш көргүзүгүр. Ындыг-даа болза ниитги түнел үнери арай элек. Ам-даа сес муң ажыг хойну кыргыыр. Күскү агарлаашкыныӊ кадар болза, ол салбыр хой бүрүзүнден канчапда ийи кг ажыг дүктү алыр. Хойжу К. Шаңгыр-оолдуң бир харлыг 337 хураганнарының кыргылдазы доозугаан. Баш бүрүзүнден-не ол 2 кг 60 грамм дүктү алган. Салбырның күрүнеге сатканы—6 тонна 493 кг дүк.

Электрин агрегат дөрт хүн дургузунда 4 кодан хойну кыргаан. Суг-гер хөме алганы-биле кыргылда пунктузу барык он хонукта ажылдаваан. Июнь он үштен бээр кыргыкчылар чүгле хол хачызы-биле ажылдап келген. Нордуп-оол Бавуу хүнде хол хачызы-биле 30 кг дүктү кыргыыр турган. 36—46 кг чедир кыргып турар. Хорбаа Дозур-оол. Шыырап Анзат-оол хол хачызы-биле кыргыырының нормазын күүседип турар. Сат Чанчы учётчиктевишаан. дүктү алган. деңнелеп, күрүнеге дүжаарынга белеткеп турар. Хой бүрүзүнден үшта кыргыттынган дүктү саадатпайн. деңзичиге дүрген-де чедире кааптаар түскай ийи кижи база ажылдап турар. График ёзугаар кайы коданы кажан кыргыдары хойжу бүрүзүнге билиингир. Кыргылда чоруп турда, ийи—үш кодан хой ээлчегле чедип келген тургулаар. Үжен алды электрин хачылыг агрегат үзүктелиишкин чокка ажылдаан болза, кыргылда доостурунга чеде берген турар ийик.

Электрин хачылар чамдык хүннерде четче ажылдаттынмас турган. Хүнде бир кыргыкчы электрин хачы-биле нарын болгаш чартык дөрт нарының 60 кг дүктү кыргыыр нормалыг. Ындыг-даа болза, ол норма күүсеттинмейн турар. Хүн бүрүде бежен беш кижи хол хачызы-биле ажылдаар турбуже, чамдык-бир хүннерде олар четче ажылдавас түүлдер база бар. Ынчангаш кыргылданың темпизи оожум. Үрбүн салбырының ажыышчилери күрүнеге 27 тонна эки шынарлыг дүктү дужаары дээш кончуг кызымак ажылдаары негеттинип турар. Электрин кыргылда агрегадың бүдүрүкчүлүг ажылдадыры оон ажылдакчыларындан негеттинер. Ажылдаар кижилер четчир. Хамык ужур ажылды эки организастаарында болгаш салбырның үлүрүкчуларының кайы хире биилиглиг ажылдаарында.

Каан хүннерде хой кыргылдазы түлүк чоруп турган. Кара-Тал салбырның кыргыкчылары чоокка чедир 1.755 хойну кыргаан болгаш күрүнеге 4 тонна 330 кг дүктү дужааган. Зоотехник М. Топтуг-оол учётчик К. Хүргүлекбиле кады дүктү ылгап, савазап турар. Хойжу Сүлдер Ховалыг 338 хойн төгере кыргыткаш, хой бүрүзүнден 2 кг 700 грамм дүктү алган. Лопсаң Амаш бир хойдан-на 2 кг 650-грамм дүк кыргаан. Оон кодамында 304 хой дүтү хөөрээни-биле шупту кыргыттынган. Үзээрби дөрт машиналыг электрин кыргылда пунктузу үзүктелиишкин чок ажылдаан болза, дөгүде берген турар ийик. үрге алыскаш ажылдавастаан.

Кара-Талдың ажыл-ишчилери күрүнеге он дөрт тонна дүктү дужаар дээш оралдажып турар. Хол хачызы-биле дөртен ажыг кижи чаа ажылдап эгелээн. Олар ийи хүн дургузунда 653 хойну кыргаан. Ындыг-даа болза, нормазын күүседип турар кижилер амдыызында чок. Машина-биле болгаш хол хачылары-биле кыргылда деңге чоруп турган болза, темп дүрген. кыргылданы дарый доозуп болур ийик. А эрткен каш хүннерде кыргыкчылар чүгле хол хачылары-биле ажылдап турган.

«УТКА 25 чылы» совхоз Арыг-Узуунде, Ак-Туругта кыргылда пунктулаткан бүрүн белеткээн. Совхозтуң кыргыкчылары июньӊ ажыктыг чүвени безин берип турар чаа түүлдерни ёзу барымдаалап хоозалавас, а чогум-на харын оларның ажыл-агыйында «хызыы черлерни» аштап арыглаарынче боттарының бүтү кичээнгейни мөөнүзээр ужурлут дээни ол. Бо болза бир ажыл-агый капитал салыышкыннарны кургадылгага, өскези—хөрүүнүү чугайжыдарынга, үшкүзү—механизацияга ковудедир дээни ол. А дөрткүзү өске бир чүвеге хөреңгилерни чарыглаарының мурнунда шөлдерден даштарны арыглап ыраадыр ужурлут болу бээри магат чок. Бүдүрүлгениң бүтү кол кезектерин деп-лески хөгжүдер чүгулазының ужур-дузазын мөөн мурнунда бүгү колхозтарга болгаш совхозтарга билбейн тургап деп бе? Ону билип турган. Ынчалза-даа СЭКП ТК-ның март Пленуму болурунуң мурнунда элээн районнарда кодээ ажыл-агый будурулгези эвээш орулгалыг азы харын-даа каражалыг болуп турган. Ылангыя кара довурактыг эвес зонага ыңыыр турган. Ол таварылгада продукциянын чаа центнер бүрүзү ажыл-агыйга орулганы эвес, а каражаны чедирип турган. Күш-ажылдың төлевиринге. кижилерниң күш-ажылчы идепкейлиг. кодээ амыдыралдың шинчи байдалынга кандыг салдарны оон чедирип турганы билдингир-дир.

Ам кодээ ажыл-агый будурулгезинге, ажыл-агыйның болгаш ажыл-ишчи бүрүзүнүң эрге-ажыын шын таварыштыр дүүштүрериниң базазынга ону чедип ап болур. Ажыл-агыйга мелиорацияны чедиишкиниг боттандырган тудум-на, ында кижилер улам эки чүрттаар болгаш ниитилел ,улам дөй продукцияны алыр. Ажылчы чоннар боттарының материалдыг чаагай амыдыралының долу хире-чергези-биле чогаадыкчылар болу берген турар. Ажыл-агый айтырыгларын шиитпирлээриниге оларның боттарының инициативазынган база мергежилиинден албекил мурнудагызынган. ажаок арурунениң

РЕСПУБЛИКАНЫҢ VI СПАРТАКИАДАЗЫ

ДЕНЗИ ААЙЫ-БИЛЕ ХҮРЕШКЕ

Спорттуң национал хевирлериниң талазы-биле республиканың VI спартакиадазы доозулган.

Дензи аайы-биле болган тыва хүрештиң түңнелдери мынаар: 56 кг чедир денгеге хүрешкенниң бирги черин Александр Чүлүк («Спартак»), ийиги-ниң Беган Өнер-оол (Чөөн-Хемчик) болган. Үшкүзүн Ооржак Көгел-оол (Бии-Хем) алган. 64 кг чедир денгелиглериниң чидиг сегиржин алышкынналарынга Токунуп телээлекчиэн Дыртыныай болган Улуг-Хемниң могели Сүге-Маадыр олар 17-17 кижи октаан, дең болган, ынчалза-даа бирги черни Дыртыныайга тывыскан, ол Сүге-Маадырны октаан болган.

Ортумак денгениң могелери көрүштүг хүрешкен. Мында Моол Арат Республиканың аймак начыны Сухэ Магсар 12 могеэн октап, түгле чаңгыс кижиге октаткаш, бирги хүндүлүг черни чиигі-биле чаалап алган. Барыын-Хемчик районнуң могези Ооржак Өлзий-оол ийиги черни, а Өвүр районда «Торгалыг» колхозтуң командазының кежигүнү Куулар Шагдыр-оол үшкү черни алган.

Аар денгениң могелериниң хүрежи тергиин сонуургалды болдурган. МАР-ның улустуң начыннары Церен-Доржу Мижэ болган Түмен-Өлзий Бат олардан аңгыда, республиканың чемпионнары чораан Кумаяк, Сүүр-оол, ол ышкаш өзүп орар аныяк могелер Дапыл, Куулар олар ол денгеге хүрешкен. МАР-ның начыннары 12-12 кижи октаап, тергиндээннер, ынчалза-даа бирги черни Түмен-Өлзийге тывыскан, чүге дээ, ол бодунуң чаңгыс чер чуртуун октаан болган. Чөөн-Хемчиктиң могези Байыр-Белек 2 кижи октаап, үшкү черни алган.

Бо маргылдаанның соонда моол өөнүүктер боттарының байлак дуржулгазын бистиң могелеривиске чуаалап, херек кырынга көргүзүп аптып берип турган. Бистиң могелеривис боттарының чамдык аргаларын база көргүскен.

ШИЛИНДЕК 32 МӨГЕЛЕР

Спартакиаданың үшкү хүнүнде болган тыва хүрешке шилиндек 32 могe, ооң иштинде МАР-ның үш начыны база кирипкен. Күлер сыныг, хартыга дег кашпагай аныяк, доочуп могелер стадионга деңнеп үнүп көрге, көрүкүлер үзүктел чок адыш часкап турган.

Бирги салыгда МАР-ның начыннары Чүлүдүк, Седин, Ондар оларны октагылады, ийиги салыгда чүгле чаңгыс эскерилге болган: республиканың аар денгелиг могези Дапыл аймак начыны Сухээни октапкан. Стадионда чигинии-ле тур, ынчанмастың аргазы чок: үшкү хүнде моол могелер 11 катап хүрешкеш, чүгле чаңгыс катап аштырганы ол болдур ийин.

Үшкү салыгга чедир бистиң аныяк, доочуп могелериниз Кара-Кат, Куулар, Дапыл, Сүүр-оол олар октаткылапкан. Дөртку салыг бо-ла болган. МАР-ның начыннары Церен-Доржу болган Түмен-Өлзий, Өвүрүнүң могези К. Доржу болган Тес-Хемниң могези С. Кызыл-оол олар боттарының аразында таваржы бергеп. Церен-Доржу биле Кызыл-оол онагларын октапкында, стадионга чыылганнарның адыш часкаашкыны кедереп-ле турган.

— Кымыл че, кым шүлүрүл? Бо айтырыга харылаары берге турган. Ынчалза-даа маңаа харыы үр болбайн тывылган. Моолдуң улустуң начыны бодунуң аныяк удурланыкчылыын чиик октапкан. Шүүлген начын Церен-Доржу болган үжүүр деңнеп мөге Сагаачы Кызыл-оол хүндүлелдиң девиишкинин кылып бар чорда, бо чуруктуң тыртыргаң.

Сөзү болган фотозу А. АЙРНИН.

БАРЫЫН-ХЕМЧИКЧИЛЕР ТИЛЕЭН

Спартакиаданың үшкү хүнүнде спорттуң национал хевирлеринге командалар аразынга демисел улам чидиглеп-ген. Ылаңгыя бүрят хүрешке Барыын-Хемчиктеп Оорлак Эрес-оол шүүлген.

Чартык аар денгеге Михаил Сундуй-оол (Барыын-Хемчик) Улуг-Хем районнуң төлээзин Сончи Кертик-оолга октаткаш, ийиги черни эдээн. Кертик-оол бо денгеге чемпион атты чедип алган. Бо хүрештиг аар денгезинге Барыын-Хемчик районнуң Кызыл-Мажалык АТА-ның чолаачызы Владимир Крипак кыига-даа аштырбайн база-ла спартакиаданың чемпионуну болган. Бурят хүрешке Барыын-Хемчик район (Тожу) эдээн. Ортумак денгеге база-ла Барыын-Хемчиктеп Оорлак Эрес-оол шүүлген.

Чартык аар денгеге Михаил Сундуй-оол (Барыын-Хемчик) Улуг-Хем районнуң төлээзин Сончи Кертик-оолга октаткаш, ийиги черни эдээн. Кертик-оол бо денгеге чемпион атты чедип алган. Бо хүрештиг аар денгезинге Барыын-Хемчик районнуң Кызыл-Мажалык АТА-ның чолаачызы Владимир Крипак кыига-даа аштырбайн база-ла спартакиаданың чемпионуну болган. Бурят хүрешке Барыын-Хемчик район могелери бирги черни, ийиги Өвүр районнуң «Торгалыг» колхозунуң командазы алган.

ЯКУТТАН ХАЛЫЫШКЫНГА

Черниң үзүнүн якуттан үш яңзы халыырынга Якут АССР-ниң спорттуң бо хевирингe спорт мастери атты 1964 чылда Якутиягa алган «Спартак» командазының төлээзи Василий Баклыков бодунуң удурланыкчыларындан эң эки түңнелди көргүскеш, арткан чылы республика чемпионуну адыш хевээр артырган. Үш хевирге ооң түңнези 108 метр 98 сантиметр болган. Ийиги черни база-да спартакчы Евгений Шишов, үшкү черни диамочу Виталий Федченко олар алгылаан.

САН БҮРҮЗҮ ДЭЭШ ДЕМИСЕЛ

Ча адарының талазы-биле эр улустуң маргылдаалынга диамочу Борис Чернышев биле Виктор Маланников («Спартак») оларның аразынга бирги чер дээш демисел солуун байдалга арткан. 50 метрде аскан караны аткан согунналарының саны маргылдаанның төнчүзүнге чедир удурдедир деңнежип, сан бүрүзү дээш демисел улам чидиглеп турган. Маланников соолгу согуннарын эки атса-даа спартакиаданың баштайгы ийи хүнүнде ол Борис Чернышевке алдынкан. Ынчангаш 413 санны аткаш. Чернышев тиилекчи болган. В. Маланников анаа чүгле 2 сан чедир аттайн, ийиги черни эдээн.

Ооларының аразынга чүгле 1 сан чедир ылгалдыг болган. Ынчалза-даа Маланников ийиги черни, Чернышев үшкү черни алган.

ЧУРУКТА: чиик деңгеге шой көдүргенге Барыын-Хемчик районнуң төлээзи Панин тиилеэн.

ТҮҢНЕЛ ҮНГЕН

Үш хүн үргүлчүлээн демиселдиң соолгунде «Спартак» командазы спорттуң национал хевирлеринге ниитизи-биле 11 санны ал. шилчимир кубок, турасказалдыг вымпелди болган Республиканың спорт Чөвүлелиишиң 1 черге-ниң диплому-биле шаңнаткан. Ийиги черни Барыын-Хемчик, үшкү черни «Динамо» спорт ниитилелиишиң командалары эжелеглээн. Эрзин, Өвүр районнуң «Торгалыг» колхозу, Улуг-Хем, Чөөн-Хемчик, Өвүр, Бай-Тайга район-нарының болган «Трудовые резервы» спорт ниитилелдериниң ко-мандалары даралаш-как 4—11 черлерни алгылаан.

Спартакиаданың түнелчилерин республиканың спорт Чөвүлелиндеп эртектиг чүүлдер, мактал бижиктер-биле шаңнаан. ВЛКСМ обкомунуң бирги секретары Г. Ч. Ширшин чараш деңнишкин, эрес-каңнагай, аваантыр хүрешкенин дээш, эртектиг шаңналды болган мактал бижиктиг Тес-Хем районнуң могези Сагаачы Кызыл-оолга тывыскан.

Моол Арат Республиканың Усба-Нур аймактың күш-культуржулар-ының болган ажылчы чоннарынын мурнундан Тываның күш-культуржуларынга база ажылчы чоннарынга изиг байырны чедирип. Совет Эвилели биле бистиң чуртувустуң найыралы улам быжыглып турарын бо эрткен спартакиадага бистиң киржин турарывыс тодаргай херечилеп турар ышл. төлээлериниң удурукчузу Навоу Бөөр спартакиадага эки түңнелди көргүскенинерге мактал бижик-биле хөрек демдектерни тывыскан. Республиканың спорт чөвүлелиниге аймактың спорт организациязының мурнундан бирги черге-ниң диплому база моол содак, шуудакты беленке тывыскан. ВЛКСМ обкомунуң секретары эш Ширшин моол өөнүүктерге белекти база тывыскан.

А. КУМАЯК.

Бут бөмбүү

Кызыл хоорайның бут бөмбүүнге бирги черни дээш аалчылыг оюнга «Енисей» биле «Тулугжулар» командазы таварышкан.

Чазын чаа организастап тургускан тулугжуларның аныяк командазы оюнуң эгезинден эгелеп идепкейлиг бурунгаарлап халдакчы Юрий Зыряков солгай талакының ийи камгалакчыларын чараш оюп арткеш, бөмбүүнү кинр тепкен. Оюнуң төнчүзүнде «Енисейниң» халдакчызы Владимир Наумов сөөнү деңнештирген.

Чаңсар соолгунде кайы-даа командаларның ойнакчыларының демисел улам чидиглеген. «Енисейниң» солагай талакы халдакчызы Владимир Наумов база бир бөмбүүнү кончуг нүштүг кинр тепкен. Ынчангаш оюн 2:1 сөөнүг болуп, «Енисей» командазы тиилээн.

М. ГАМИДОВ.

КӨРҮЛДЕ-ФЕСТИВАЛЬ ЧОРУП ТУР

СЦЕНАДА БИИ-ХЕМЧИЛЕР

Совет эрге-чагырганың 50 чыл болур оюнга бараалгаттынган көрүлде-фестиваль республиканың бот-тывынгыр уран чүүл коллективтеринде хайныкан. Ол көрүлде-фестивалга белеткелдин база бир эң шинтипирлиг репетициязы болур — районнарның бот-тывынгыр уран чүүл коллективтериниң отчеттуг конперттери воскресенье сөөмүлелде Кызылга болуп эртип турар. Улуг-хемчилерниң, чөөн-хемчикчилерниң улусчу талантыларының конперттерин кызылчылар улуг сонуургал-биле көрген болгай. Бо аргаже дыштанып хүнде бии-хемчилерниң бот-тывынгыр артистери боттарының отчеттуг конперттин республиканың хөгжүм-шинн театрының сценазынга ийи кежээ улаштыр ойнаап барган.

Моол мурнунда болгузаан конперттер ышкаш олар боттарының конперттин база-ла хөйүң ыры-биле ажыткан. Ол дээрге Ленин болгаш партия дугайында ырлар-дыр.

Бии-хемчилерниң көргүскен конперти кандыг болганыл? Олар моол мурнунда чылдарда Кызылга кашдаа удаа конперт көргүскен. Оларның ол конперттериниң чамдык номерлери эки-даа болза, номерлериниң барык-ла хөй кезии көрүүчүлериниң сонуургалын эки хандырып шыдаавайн барган. А эрткен субботада болгаш воскресеньеде көргүскен конперттери моон мурнундаагыларындан каш катап мраква артык болуп, көрүкүлериниң сонуургалын хайныктыргаш, оларның мактал чаалап ап шыдаан. Бо отчеттуг конперти көргүзүп турда, адыш часкаашкыннары үзүктел чокка дикпирел, чамдык номерлерин катап-катап күүседирин дилеп турган. Көрүлде-фестивальды эртиреринин республика оргкомитеди бии-хемчилерниң конперттерге эки үнелээшкинин берген. Ол чүл дээрге, бот-тывынгыр уран чүүл коллективтериниң ажылы чыл келген тудумна экижип, ооң киржикчилери боттарының үлүсчу талантызын улам-на байдып, аңаа мергежилп бедип, уран чүүлге ынакшылы улгатканын чүвенин тодаргай херечилеп болур.

Оларның конперттинин киржикчилери 55 кижи. Ында эмчилер, башкылар, культура ажылдакчылары, көдээ ажыл-агыйның, будүүлгенниң ишчилери дээш ооң-даа аскы мергежилгелиг болгаш талантылыг аныяктар хөй-биле кирикип турар. Бии-Хемчилериниң моон мурнунда чылдарда көргүскүзээн конперттеринге тыва номерлер кончуг эвээш турган болза, ам оларның номерлериниң чартык кезии тыва ырлар, музыка болгаш аскы-даа күүседиглер-биле байлак.

Бии-Хемдеп чаа улусчу талантылар илереп үнген. Комсомол райкомунуң бирги секретары С. Баяа моол улустуң ырларын инструменталдыг квартеттиң үделгези-биле моол дыл кырынга чараш ырлаан. Залда олурган моол өөнүктер ооң ырлаанын аажок мактап, сестерин шын, биилдиигир адап ырлаанын үнелээн. Анна Миненко—орус, тыва ырларның талантылыг күүседикчизи. Ол уруг тыва ырларны тыва дыл кырынга ырлап, сес бүрүзүн-не шын адап турган. «Кызыл тараачын» колхозтуң савчылары Зинаида Маады, Бичө-оол Кара-кыс, Хөвалыт Кара-кыс, З. Доржу олар композитор Р. Кенденбиидин «Эртевги Кызыл» деп ырын чедиишкиниг күүседикчи. Киижи эмчиин Л. Васин болган В. Голубев, Л. Русак О. Мартый-оол олар ыраажы талантызы-биле көрүкүлерин магадаткан. Инструменталдыг квартетти тургускаш, ону ырлар үделгеэнинге мергежилдиг ажыглап турары бии-хемчилерниң конперттинде чаа чүүл болуп турар. Ону моон-даа соңгаар сайзыраткаш, эстрада болгаш улустуң ырларының күүседилгезин ооң-биле үдээри күзенчиг-дир.

Бии-хемчилер бо отчеттуг конперттин белеткелдин эки чоруткан болза, моон-даа артык ойнаап болурунуң бүгү-де аргазы бар даарын илередиттинген. Аңаа белеткелди кончуг быска үеде кылганындан, оларның чамдык номерлериниң идейлиг утка-шынары чавыс, күүседилгези куду деңнелдиг болгулаан. Ылаңгыя танды көргүүлгериин тургусканы болгаш күүсеткенин кончуг чавыс. Үш үнүүг ырлар барык-ла чок. Конперттиң хөй кезиин ырлар күүседеп эдээп турар. Хөйден күүсеткен ырларны каш үнүүрге кылып, ооң музыкалыг каасталгазын болбазырадып ап болурунуң арталары бар турбуже, олар оны чедип албаан. Оның Марктың күүсеткен шоодугуут кожаннары, интермедиязы солуун болган. Ынчалза-даа ону-туг черниң амыдыралынга холбаштырып ап болур турган. Ынчангаш болза, ооң дээштин, күштүг ооң-даа артык болур ийин.

Күүседимчи кижи сценага болуп кайчаар ап турарын, аңаа үнүп келиринн, ооң үнүп чоруурун, аны осказар чугаалаарга, сцена культуразының талазы-биле биилиглерни көрөнин, ол талазы-биле мергежилгелиг бии-хемчилер бедидерн аргежок чүгула даарап бо конперттен көзүлген. Конперттиң номерлерни, оларның күүседилгезин болбаазыраңгайжыды, ону чогаалыкчы тывынгыр дүүбиле байлакшыдары дээш хөй катап, мүжениттикиниг аңылдары олардан негеттинин турар.

Ойнакчыларның конпертке ойнап кедер костюмнери багай эвес кылдынган. Ынчалза-даа ооңдар сценага кандыг хевирлиг шинктерни кедип үнүп келиринн негелдеэнин күүседин шыдаавааи. Игил, бызаанчы, чадаган даарап шыкаы национал хөгжүм херекселдериниң чаңгыс-даа хевирлеринче сагыш салыр ойу ам черле белген.

Бо көрүлде-фестиваль Совет эрге-чагырганың 50 чыл болур оюнга бараалгаттынный турар үүе болганда, октябрь. Ленин, улустарының Совет арге-чагырга дээш демиселиниң дугайында номерлер барык-ла чок болгаш деп чугаалап болур. Чүгле хөйден «Ленинни дыңнаңар», «Партия» деп ырларны күүсеткен. Бо чүгула темалар конперт көргүзүлгелериниң ренертуарында кол черни эзлээп турар ужурлуг.

1967 чылдың эге аймакта республиканың бот-тывынгыр уран чүүлүнүң көрүлде-фестивальының түңнел конперт көргүзүлгери Кызылга болуп эртер болган. Аңаа бии-хемчилер бүгү-де негелдерге дүжүп турар, моон каш катап артык үткаашыварлыг, болуп конперти көргүзерин күзеп каалы.

Келир дыштаныр хүнде Барыын-Хемчик районнуң бот-тывынгыр артистери Кызылга боттарының отчеттуг конперти көргүзгелер. Оларның талаптызы бо эрткен үш районнарның конперттеринден каңгыыл дээрзин ынчан деңнеп хөре бээр бис.

Т. КЫЗЫЛ-ООЛ.

ЧУРУКТА: хөйден композитор эш Туликовтуң «Ленинни дыңнаңар» деп ырын күүседип турары

Фотозу В. КРАСНИКОВТУҢ.

Хову-Аксының аныяк хөгжүмчүлери

Хову-Аксының музыка школазының өөредилге чылы бо чылын чедиишкиниг доозулган. Школаның аныяк хөгжүмчүлери өөредилге чылының тургузунда музыкага каңчаар өөренгенин ада-иелериниге, башкыларынга түңнел концерти көргүскен.

Баяннстер классының өөренакчилери Женя Ткачев, Боля Новиков, Саша Титов, Толя Зубов, Сережа Муратов база фортепиано классындан Люба Пермяшкина, Лариса Апакова, Таня Муцкая, Жанна Логутина, Лариса Иванова, Оля Михеева, Наташа Квашина олар ол концертке ойнаап, кончуг эки демдектерни алганнар. Аныяк хөгжүмчүлер орус болгаш совет композиторларының чогаалларын база классиктиг музыка чогаалларын чедиишкиниг ойнап турган.

М. ИВАНОВА.

—⊙—

Саглыжыларны сонуургаткан

Республиканың хөгжүм-шин театрының артистери Өвүрүнүң Саглыга кончуг-ла ховар келир улус чүве. Чоокта чаа артистерни Саглыга чедип келгени бистерге улуг болуушкун-биле демей болду. Артистерниң концертин Саглының бүгү чону улуг сонуургал-биле көрген. РСФСР-ниң алдарлыг артизи Хүлүдек Бойгарның, Тыва АССР-ниң улустуң артизи Николай Өлзей-оолдуң, аныяк артист Сүрүнмаа Бегзи олардың ырлаанын көрүүчүлер улуг-биле сонуургаан.

О. ДАЛБЫЙ.

Редактор К. К. НУДАЖИ.

КИНО

ИЮНЬ 23-ТЕ

«НАЙЫРАЛ»: «Малахов курган» 10, 12. «Трясогузкаларның армиязы» 2. «Муң кларнеттерлиг болза» 4, 6, 8, 10 шактарда.

«КАА-ХЕМ»: «Хоккеистер» 11.15, 3.15, 5.15. «Дүрүм чок оюн» 1.15, 7.10, 9 шактарда.

«ЕНИСЕЙ»: «Барабанны хак» 11, 1. «Экии, мен-дир мен!» (1-ги 2-ги сериялары) 3, 6, 9 шактарда.

«ВОСТОК»: «Даг чуртуттарының чанчылы» 11, 7, 3. «Дээскиичек чаза» 9 шактарда.

«ЧАЙГЫ»: «Шак дүн ортузунда турупкан» 5, 7. «Даньте кудумчуузунда өлүрүкчү чоруп» 9 шактарда.

Дыштаныкчыларга чарлал

1966 чылдың июнь 22-ден эгелеп автобус Кызыл-Сватиково хөл аразынга хүнүүн чоруур.

Кызылдан автобустуң хүн бүрүге үнер үези — 15 шакта болгаш Кызылга 17 шакта эп келир.

Воскресенье хүннерде автобус үш катап чоруур: Кызылдан автобус 7 шак 30 минута, 15 шак 30 минута, 17 шак 30 минутада үнер.

Сватиководан Кызылга чанып келириниң билдиги база харыы үгле салып ап болур.

ТЫВА ТРАНСАГЕНТИЛЕЛИНДЕН БИЛЕТТЕРНИ САДЫП АЛЫРЫНЧЕ ДАЛАЖЫҢАР!

Силерниң чагыларны ёзугаар билеттерни бажыңыларга чедирип берип болур.

Силерниң дыштаныллганар таарымчалыг болгаш турар телээзе биспей майгынны хөлөзилеп ап болур силер. **Хүнде майгынның хөлезизи — 60** көпеек, айза — 9 рубль 50 көпеек. Сватиково хөлге ап чоруур чүүлдериңерни чедиртип алыры-биле автомашинага чагыгны Тыва трансагентилелиниге кирип болур силер.

Транспорт хандырылгазынга хамаарышкан бүгү айтырыгларның дугайында тайылбыр алыр дизе. Тыва трансагентилелдиң 36—28, 24—16 телефоннарыныче дөлгаңар.

Тыва трансагентилелдиң ачы-дузазын ажыглаңар!

ТЫВА ТРАНСАГЕНТИЛЕЛ.

Чөөн-Хемчик районнуң Чазаана № 4683 кооперация билелиг чилиг-хоорайда Дуктуг Агбаановна Ооржак төш ону күш чок болдурган.

МЕЛИОРАЦИЯ — ЭКИЖИДЕР ДЭЭНИ ОЛ-ДУР

(Төнчүзү. Эгези 3-ку арында).

Чуртта тургустунган мелиорация станцияларының материал-техниктиг баазазы херек кырында ам даарезинде-лыка кошкак. СЭКП ТК-ның май Пленуму мелиорацияның эргежок чугулазын чүгле тургузуп база үндезилеп эвес, харын база ону боттарынга эконочиктиг болгаш материал-техниктиг быжыг баазаны тургузарынче чуртту улус ажыл-агыйын угландырган. 1966—1970 чылдарда-ла мелиорацияга акшаландырышкынның бүгү үнер дезүзиден 15 миллиард ажыг рубльди чарыгдаар, ол рубль-биле эргежок чугула машиналарны, техниканы болгаш материалдарны садып алыр. Ол дээрге, черни экижидер талазы-биле колхозтарның болгаш совхозтарның бүгү чагыгларын төнүүр хүүсалында эки шынарлыг кыдыр күүседип шыдаар аргалыг техника-биле чепсегленген чагыг күүседир шырак организациянын кедээге тургустунар дээни ол.

Мелиорация үгле будурулге сорулгазын шинтипирлээр эвес. Бо бүгү ажылдарны кижилер чуртавайн турар эң ховуларга эвес, а колдуунда шаандан бээр чер ажылдыг база хоорай болгаш кедээ чонунуң эң хөй кезии мөөннеттинген районнарда чорудуп турар болгай. Кара хөрүүнүг эвес зонанын районнарында кедээ суурларның күш-ажыл кылып шыдаар чонунуң саны элээн эвээжеп болгаш дөй аныяк кижилер хоорайларда чуртгай берген деп чүве биилдингир болгай. Аныяктар кедээ ажыл-агыйн бүзүрүлгезин интенсификастаарының болгаш чаартырының сорулгаларын шинтипирлээрин боттарының быжыг холуна алган турар төлээде, кедээге ачылыралдың болгаш күш-ажылдың байдалдарын үндезинии-биле эскертир херек. Мелиорация бо айтырыгны эң нарын аргалбиле шинтипирлеп турар. Мергежилдиг хөй ажылчын күжүп—трактористерни, бульдозеристерни, мелиораторларны, механизаторларны болгаш ескe-даа ол ышкаш кижилерни киниритирерин мелиорация негеп турар. Оларның кедээге келирн ооң культура болгаш үгаан-бодал амыдыралынга улуг салдарлыг болган турар болгаш кодуруулукшуну дүргедеп шыдаар чаа күштерни аңаа берген турар ужурлуг.

СЭКП ТК-ның май Пленумунуң айтканы мелиорация ажылдарының программазы социал-политика талазы-биле улуг ужур-дузалыг деп чүве биилдингир, хоорай биле кедээниң аразында ылгалдарны улам ынай ажып эртеринге ажылчын ангының болгаш тараачынарның эвилелин быжыглаарынга ол дузалаар ужурлуг.

Бистиң чуртувуска дужуттуг белеринии айытkан программазы черле ажылдап турар бүгү кижилерниң, ооң унуш-дужуттуруун чаңгыс хемчег-биле, чаңгыс кампания-биле кедүрүп болбазын билип турар кижилерниң бүдүрелиниге болгаш бодалыга дүжүп турар. Ол программа эрткен үнелеглетиинген болгаш ооң боттанышкынны экономика, технология, организас талазы-биле белеткеттинген. Чиик эвес ажыл-херек эгелеттинген болгаш ажыл чорун турда, дыка хөй нарын айтырыгларны шинтипирлеер ужурга таваржыр болбайн аан. Ол чокка база болдунмас. Ынчалза-даа кол чүүл — кедээ ажылагыйны кадүрелиниң шын орун тывыглаа, ынчангаш аңаа бүгү күштерни чөнүлеер херек.

Г. ЯИСИЧКИН,
«Правданың» экономика тайылбырлакчызы.

БҮГҮ ЧУРТТАРНЫҢ ПРОЛЕТАРИЙЛЕРИ, КАТТЫЖЫҢАР!

1925 чылда үнелеп туттурган

ШЫН

СЭКП Тыва обкомунуң, Тыва АССР-ниң Дээди Совединиң болгаш Министрлер Чөвүлелиниң органы

1966 ч. ИЮНЬ 24 ПЯТНИЦА № 148 (6479)

Өртээ 2 көп.

Көскү агитация

«СЭКП-ниң XXIII съездизиниң шиитпирлерин амыдыралга чедиишкинниг боттандыраал!»—деп бодүүн сестүт, ынчалза-даа ханы утка-шынарлыг кыйгырыг бо хүнмерде бүгү улустуу апарган. Ол чөрле билдингирдир: партияның улуг шуулганы бүгү коммунистерниң, бүгү совет улустуң мурнунга зө чугула экономиктиг, политиктиг сорулгаларны салган болгаш партияның идеологтуг ажылын улам ыңай кодургериниң годаргай хемчеглерин айыткан съездиниң шиитпирлерин, беш чыл планын амыдыралга боттандырары иелленгиг бүрүзүнүң, кижи болганының хам-дамыры-биле тудуш хөрээ болу берген.

Съездиниң шиитпирлериниң үшүр-дүзазын чөнге халбаа-биле ханы таныштырары, кижилерниң күшүн болгаш тура-соруун мобилизастаары бүгү партия организацияларының, идеологтуг күштериниң көл сорулгазы болур. Съездиниң материалдарын пропагандалаарынга бистиң республиканың партия организацияларының партийни пропагандакың, идей-кижизидилгениг ажылдың хөй янзы болгаш байлак хевирлерин ажыглап келген. Мында бир чугула чөрни көскү агитацияның янзы-бүрү хевирлери эзелеп турар.

Республиканың хөөрайларынга болгаш суурларынга, бүдүрүлгелерге болгаш албан организация чөрлеринге, колхозтарга болгаш совхозтарга, фермаларга болгаш бригадалар төптеринге тургулаан көскү агитацияның янзы-бүрү хевирлери партияның XXIII съездизиниң совяүнде ханы утка-шынар-биле немешнеп. Оларда съездиниң шиитпирлери илереттинген. Көскү агитацияны партийни-политиктиг ажылга, ылаңгыя съезд материалдарын пропагандалаарынга биледиңг ажыглаар талазы-биле эки дүрмүлгени боттарында мөөңнеп алган партогранизациялар бисте эвээш эвес.

Республика найысылалы — Кызылда көскү агитация мурнунда чылдардан эңнеңзэн. Бо талазы-биле СЭКП хөөркөму, политчыгыышының Банның чанында көскү агитация чөвүлели тывынгыр болгаш эки хевирлерни ажыглаан. Хөөрайның көл-көл кудумчуларында, белдирлерде, хөрлуг, чараш дериттинген стендилер, панорамалар, плакаттар, төп чөрлерде, парита лозуңнар, көргүзүү болгаш хүндүлел самбыралары ниити-нерниң кичээнгейин хаара тудуп, оларны күш-ажылче, чогаадыкчы чөрүкче, биилгиже кыйгырып турар. Бир эвес Кызылдың бүдүрүлгелерин, албан чөрлерин-даа ап көөр болза, электростанция, көдээ электротудуг, пассажирлер АТА-зы, аягы заводу ышнаш, көскү агитация-биле эки дериттинген, ону үенин негелдезинге дүүштүр оперативтиг чаартып турар хөй чөрлерни демдеглеп болур.

Ынчалзажөн өске чөрлерге үлегер-дуржулга көргүзөр үмүрлүг, ол талазы-биле улуг аргаларлыг бо хөөрайда бөзин көскү агитацияв улуг четпестерлиг аззарын демдеглаар хөрек. Чамдык бүдүрүлге, албан чөрлери, ылаңгыя түүйбу заводу, эт комбинады, «Суялан» совхоз, «Кызыл тудуг» тудуг эргелелиниң чамдык участоктары көскү агитация-биле багай дериттинген, оларны съезд совяүнде бөзин багай четчелеп чаартыкан.

СЭКП-ниң Чөөн-Хемчик райкому болгаш партогранизациялары көскү агитацияже, ылаңгыя өөң дузазы-биле съезд материалдарын пропагандалаарынче чугула киргизээнин салып турар. Барыын-Хемчикпиң «Большевик», Таңдының «Революцияның чалбыыжы» колхозтарда, «Тыва кобальт» комбинатта съезд материалдарын көскү агитацияда эки тайылбырлап, стендилерни, шын шиитпиттинген ыйгырыгларны, цитаттарны амыдырал, ажыл-херек-биле хөлбаштыр дерзэн.

Көскү агитация ышкаш, идеологтуг ажылдың ындыг аззыттиг болгаш чедиңгир хевирин чедир үнелеевейн, ылаңгыя ону XXIII съездиниң шиитпирлерин пропагандалаарынга багай ажыглап турар партогранизациялар, райкомнар бисте ам-даа бар. Бо талазы-биле Тес-Хем, Бай-Тайга, Эрзин, Өвүр районнар ам-даа хомудавышаан. «Барлык», «Тыва» совхозтарда, оларның салбырларында, Таңдыда «Коммунизмниң херели» колхозтуң ыулытура албан чөрлеринде болгаш өске-даа чамдык чөрлерде көскү агитация кызыы, чугле ниити ыйгырыгнар, лозуңнар-биле кызыгаарлаттынгылаан. Чамдык бригадалар төптеринде, фермаларда, өөң түрүүк райөн төптеринде бөзин өйү эртнеп эрги ыйгырыгнар, көргүзүглер хевээр тургулаар фактылар бар.

Съезд болгандан бээр элээн үе эртнеп. Ооң шиитпирлерин көскү агитацияга четче көргүзүп болур хуусаа турган. Ол хиреде-ле дыка хөй чөрлерде бо ажыл четче ыыдынмаан. Көскү агитацияга съезд материалдарын пропагандалаары дээрге чугле ниити лозуңнар бижип азары, улуг стендилер дерип ыыры ол эвес. Бо дээрге бодап ыйган системалыг, район, ажыл-агый, коллектив бүрүзүнүң ажыл-херээ-биле, сорулгаларыбиле хөлбашкан, кижи бүрүзүнүң угаан бодаалынга чаа чүүлдү киирип, чогаадыкчы, чүткүлдүг ажылдаарынче ыыгырып турар агитация болур үмүрлүг. Партияның бүгү-ле агитас-пропаганда амылы амыдырал-биле, коммунистиг тургузуушкунуң практиказы-биле сырый хөлбашкан турар үмүрлүг дээр дугайында XXIII съездиниң эйтыышкыны көскү агитацияга бүрүн хамаарыжыр.

Политиктиг агитацияның бүгү хевирлериниге ышкаш, бедик идейлиг, амыдырал-биле, хүн бүрүнүң чугула сорулгаларыбиле сырый харыылаа көскү агитацияга база эң чугула негелде болур. Маңаа ёзу барымдаалаар чорук таарышпас. Көскү агитацияның бир чугула негелдезин өөң оперативтиг, шаг-үениң негелдезинге дүүштүр бүрген сөлүттүнары болур.

Көскү агитацияны дерип ыыырынче партогранизациялар өөдө кичээнгейни салыр болза эки. Моөң-биле чергелештир, культура министерствозунуң чурулга мастерскизы көскү агитацияны дерип ыыырынга идеинейлиг киржир болгаш чугула сүмелерни көдээ чуруучуларга бээр үмүрлүг. Ынчалза-даа мастерская съезд совяүнде бо талазы-биле төөгө ажыыне эм-даа кирбээнин айтыр херек.

Идеп болгаш ураң кааспалга талазы-биле партийни туруштап ыыдынган, райөнмуң, ажыл-агыйының, коллективтиң сорулгаларын-биле сырый хөлбаштыр ханы бедап ыйган системалыг болгаш дөктаамал нематтинип, четчелеттинип турар көскү агитация СЭКП-ниң XXIII съездизиниң шиитпирлерин, чаа беш чылдың сорулгаларын кижи бүрүзүнге чедир пропагандалаарынга съездиниң шиитпирлерин амыдыралга боттандырарынга чугула рольду ойнаар.

СЭКП Тыва обкомунуң II пленуму

ЧЕРНИҢ ҮНҮШ-ДҮЖҮТКҮРҮҮН БЕДИДЕР

СЭКП Тыва обкомунуң II пленуму болуп эрткен. СЭКП ТК-ниң май Пленумунуң түнелелеринии болгаш партияның область организациязының сорулгаларының дугайында илеткелди партия обкомунуң бирги секретары эш С. И. Төма кылган.

— СЭКП-ниң XXIII съездизи коммунистиг тургузуушкунуңун эң чугула сорулгаларының бирээзи кылыр көдээ ажыл-агыйның бүгү аныралырын, ылаңгыя тараа бүдүрелиниң бедик темпилерни хандыраршың чугуласын тодаратказ — деп, илеткелчи демдеглээн.

Партия болгаш чазак көдээге экономиктиг үнезин хемчеглерни шүүрүг боттандырып, көдээ ажыл-агыйның үлүгүрүнүг турган субъективизм-биле хөлбашкан четпестерни болгаш чазыгларны шиитпирлии-биле чайлаптың турары ТК-ниң май Пленумунуң материалдарынаан тодаргай көстүп турар.

Совхозтарның тракторист-машинистериниң ажыл төлевирикиң дүгайында, а ол ышкаш нинтилел бүдүрүлгезин хөгжүдүрүнге колхозчуларның материалдыг сонуургалын бедидер дугайында партияның болгаш чазактың тоокта чаа хүлээп алган шиитпирлери көдээге бүгү-ниити хүлээп корүүшкүнүң болдурган. Ам бүгү колхозтарда күш-ажыл төлевирикиң магалыттынган минимумуң боттандырып турар болгаш нинтилел бүдүрүлгезинде киржип турар колхозчулар боттарының - күш-ажылы дээш совхоз ажылчыннарныңбиледең төлевирикиң алыр апаар.

СЭКП ТК-ниң май Пленумунуң санап турары болза, чүртүң экономиктиг хөгжүдүлгезиниң тедип алган деңнели хөрүүнүң үнүш-дүжүткүрүн болгаш чер ажылының культуразының бедидер талазы-биле улуг хемчеглерни комплексизи-биле ниити бүрүне хемчээлинге-даа, колхоз болгаш совхоз бүрүзүнге-даа боттандырып болур арганы ам берип турар. Үнүш ажылының продукциязын бүдүрелин көвүдүрүнүң тарылга шөлүн казбартыры-биле эвес, а ажылдың чернин гектар бүрүзүнүң продуктулуун бедидериниң күселиби-биле хататтырары улам ажыктыг. Моөң үжүрүлге Пленум черни мелиорастаарын делгемп-биле чөрүдарының сорулгазын партия организацияларының, көдээ болгаш суг ажылагый органнарының, транспорттуң, үлетпүрүнүң, тудугуун болгаш улус ажыл-агыйының бүгү аныраларының мурнунга салган. Мелиорация — ол даарге, чамдык кажыларның билип турары дег, чугле суггарылга организастаары, тудаалар кургалыры, көжүрүүт черлерге чугай төгөри эвес, а чер ажылын эжиндер талазы-биле хемчеглерниң бүрүн комплексизи-биле.

Черни мелиорастаарын хогжүдер талазы-биле партияның төлевилээн планы болдуңуң хемчээлиниң аажок улуу-биле бисти магалыттың турар. Чоокку он чылдар иштинде суггатыгы черлериниң шөлүн 7—8 млн. курлаткан черлериниң — 15—16 млн. гектарга көвүделир. 1966—1970 чылдарда 9 млн. гектар шыналарыны болгаш озалдарны үнезиниби-биле экижиндер ажыл чөрүттүнар. Хөрүүнүң хат болгаш суг үрээринге удуп демдеглел талазы-биле хемчеглер база төлевилеттинген. Мелиоративтиг ажылдарының ажаок улуг программазы чугле материал-техниктиг улуг балыкче эвес, харын эртемге үнезилеттиктиг экономиктиг саналгаларга база таянып турар.

Мелиоративтиг халбак хемчеглерге үнезилээн, хөрүүнүң үнүш-дүжүткүрүн бедидери — республиканың бүгү ажыл-ишчилериниң сонгаарлаып болбас сорулгазы. ТК-ниң май Пленумунга чугаалаашкан ниити күрүнеге хамаарыжыр хемчеглерден ангыда тус-тус черлериниң суггарыбиле суггарылганы калбартырының, суг хөөлбектерин болгаш хөлчүктерни тударының, тарып болур черлерни чалаң үнүштерден болгаш хаптардан аштаарының, шөлдерниң ойгул-чингилдерин, дөң-достектерин эдеринии, чугула болгу дег черлерге ыяш курлагларын тургузарының, чемнишчидилгелерни ажыглаарының сорулгаларын салдынган. Ол бүгүнү тодаргай, бодап ыйган болгаш экономика талазы-биле үнезилеттинген планга үнезилээн, ажыл-агый бүрүзүнүң байгалың барымаалап чорудар-апаар дээрэн билдингир.

Сөөлгү үеге чедир-ле республикада суггарылгалыг чер ажылы колхозунда ногаалар болгаш мал чеми культураларны бүдүрериче хогжүп келген. Ам ону алаэн калбатыр көрүп, СЭКП ТК-ниң май Пленумунуң негеп турары ышкаш, көдээ ажыл-агыйның көл сорулгаларының бирээзи — тараа бүдүрелин көвүделиривче улаңдырар херек. 1965 чылда бистиң суггарылгалыг черлерге бүдүрген тараавыс тараанның ниити чыылазының чүгле 13.9 хуузу болган. А республикада суггарылгалыг чер чок чамгыс-даа колхоз ажы совхоз чок болгай.

Ооң-биле кады бисте суггарылгалыг гектар чер бүрүзүн ажыл-агыйжы бөзү-биле ажыглап, аскелер-биле деңнээрге эки дүжүттерин ап турар колхозтар болгаш совхозтар, бригадалар болгаш звенолар аваан эвес. Чижээ, СЭКП XXII съездизи аттыг колхоз, чамдык медоративтиг ажылдарны чорудуп, агротехниканы бичии-ле эжиндүткеш, безин 1965 чылда суггарылгалыг черниң гектар сайынзан 20 центнер дүжүтүг алган, а ажыл-агыйга ниитизи-биле дүжүт чүгле 9.5 центнер болган. Суггарылгалыг черниң га бүрүзүнден дүжүт «Тээли» совхозка 14, «Барлыкка» — 9.2, «Мурвакчы» колхозка 18 центнер болган.

СЭКП XXII съездиниң аттыг колхозта эш Григорий Саттың удуртуп турар звенозунуң суггарыкчылары ооңгаа эки түнелелерни чедип алганнар. Ол звено 66 гектар черниң га бүрүзүнден 32 центнерин алган. Бо чылын Г. Саттың звеноту болунуң участогунга хөй дүжүт ээзи демиселин удамчылап турар. Ам безин элээн хөй организацияг чеминчидилгелерни теккен, тарылга мурнунгы суггарылгазың чөрүткен, бок үнүштерни аштаан.

Ол районда 1965 чылда гектар бүрүзүнден 27 центнер дүжүт алган Күжүгет Даш-ооллуң звенозунуң ажылының дүжүлгазы база шак ынчалыг.

Григорий Саттың болгаш Күжүгет Даш-ооллуң звеноларының таңдыгалары ийи чыл бүрүнгээр чаңгыс үнүштерни, харагаймарны аштап арыглаан, ярин суггарылга бугаларлыг участоктарга тарыттынган. Ынчаарга бүгү Тывада Чаа-Хөлдүң, Чаламанның, Чыргакының, Хендергейниң, Хендергейниң, Элегестиң, Межегейниң үнварында ыңдыг чөрлер хөй болгай. Ол чөрлерни шиитээдип алыр талазы-биле комплексизиг мелиоративтиг хемчеглерни ажылдап кылыр үжүрлүг бис. Ол даарге СЭКП ТК-ниң май Пленумунуң айтыышкыннарын амыдыралга боттандыраары болур.

Хөй-хөй колхозтарда болгаш совхозтарда суггарылгалыг-даа, суггарылга чок-даа черлерде чер ажылының культураазы ам-даа чавыс деп СЭКП ТК-ниң май Пленумунуң демдеглээн. Мелиоративтиг ажылдарның шынарының багайымнаң шиитээдип алынган участоктар багай ажыглаттынып турар. ТК-ниң Пленумунуң бо демдеглели бистиң республиканга бүрүн хамаарыжыр.

Республиканың колхозтары болгаш совхозтары эрги суггарылга четкилиг 127 мун чергиг болгаш оортан ирригация талазы-биле бөзеткен алганы чугле 59.6 мун гектар, суггарылгалыг деп санаттынып турар 45 мун гектар хире чер суггарттынмайн турар, 23 мун гектарны суггарар суггарылга системазы бүрүн ажык чок болган. Хөй ажыл-агыйларда тарылга эрлечеттирилгелери үретпиттинген. «Межегей» совхозта 1050, «Тес-Хемге» — 1387, «Тиилелгеге» — 821, «Тээлиге» — 540 гектар. Бии-Хем районнуң «Тиилелгеге» колхозунда 1024 гектар чер кужурланып калылаан.

Чөөн-Хемчик, Улуг-Хем, Каа-Хем, Таңды, Тес-Хем болгаш Өвүр районнарның ажыл-агыйларында мелиоративтиг ажылдарны, ооң иштинде суггарылганы багай чорудуп турар. Ол ажылны «Найыралга» совхозта ойза багай чорудуп турар. Терединиң инженерлиг суггарылга системазынза 1400 гектарлаң чүгле 393 гаңы суггарган. Ында аваан суггавикчылар ажылдаң турарынаан суг Чаа-Хөлдүң күзү ажыглал чок агып барып чыгар.

Тес-Хемниң суггарылга системазының ажыглалында шыгжыр аргажок байдал туругсуган, ында «Чодураа» колхозтуң, «Тес-Хем» совхозтуң ирригация талазы-биле белеткээн 2691 га черниең чаңгыс-даа гектар тарылгага ажыглартынмаан. Ол суггарылга бугазының тудугуна күрүне 49.6 мун рубльди чарыгдаары планнаан. Ындыг болза-да суг ажылагый тудуушкунунга үлүгүрүп турар ажыл-херектиниң багай ажыглап турар чүүл бар. Кызылдың, Чаламанның болгаш Суг-Хөлдүң тудуг участоктары багай ажылдап, эрткен беш айларның ажылдалгазың күүсетпээннер. Кызыл-Мажалыктың бүдүрүлге-техниктиг баазазының түүлү оңза багай чорупп турар. Бо чылын ында чаңгыс-даа рубль шингээдип албаан. Демирбетон ыыыглар полигонунуң түүлү оңзум чорупп турар.

Бо талазы-биле тудуг ажылдарының багай чорупп турарының дугайында мелиорация болгаш суг ажылагый министерствозу (эш Достак-оол), СЭКП Чөөн-Хемчик, Барыын-Хемчик райкомнары болгаш райкүүсөмнар (эштер Бүүлар, Лиглижек, Стал-оол, Сакты-Сүрүн) харыысалганы үлүгээр ужурлуг.

СЭКП ТК-ниң май Пленумунуң ажылдан кылганы хемчеглер ёзугуллага төөгүүлүг, үжүр-дүзалыг болган болгаш ТК-ниң март Пленумунуң база СЭКП-ниң XXIII съездизиниң чүртүң көдээ ажыл-агыйының хогжүдезин дүргедилир талазы-биле мерген үгааныг шиитпирлериниң ооң ынайгы үламчылаашкыны болуп турар. Бо бүгү бөлээ партия организацияларындан политиктиг ажылды күштелдиреринг, черниң байдалы ёзээ, ооң үнүш-дүжүткүр болуру ёзээ ком-

(Төнчүзү 2-ги арыында).

ФРАНЦИЯНЫҢ ПРЕЗИДЕНТИЗИ МОСКВАДА

Кремльге чугаалажыышкыннар

Июнь 22-де Кремльге Совет Эвилелиниң удуртукчулары биле Францияның президентизиниң ортазында чугаалажыышкыннар үргүлчүлээн.

Чугаалажыышкынныарга совет талаган Л. И. Брежнев, А. Н. Косыгин, Н. В. Подгорный, ССРЭ-ниң ашгыны хереглеп министри А. А. Громыко киришкен.

Чугаалажыышкынныарга француз талаган француз Республиканың президентизи генерал Шарль де Голль, ашгыны хереглеп министри М. Кув де Мюрвиль киришкен.

Бот-бодун билчир чөрүктүң болгаш чүдектиң хаңы байдалынга эртнеп чугаалажыышкынныар чорун турда, совет француз харылзааларыны бүгү талазы-биле халбартырының база ССРЭ биле Францияның ортазында чаңгыс аай бедалды хамыладырының айтырыгларын чугаалажып көргөн. Делегейниң эң чугула айтырыгларын чугаалажып көөрүн база үргүлчүлээн.

Москва университединиң ·аалчызы

Москваның Ленин аглыында университединиң профессорлары, башкылары, студентилери оларга аалдап келген француз Президент Шарль де Голлиу июнь 22-де хүндүткел-биле үткаан. Ооң-биле кады ССРЭ-ниң Дээди Совединиң Президиумунуң Даргазының оралакчызы М. Холов, ССРЭ-ниң Дээди Совединиң Президиумунуң Секретары М. П. Георгадзе, ССРЭниң Дээди болгаш түскай оргучак өөредилге министри В. П. Елютин, ССРЭ-ниң Францияда элчизи В. А. Зорин болгаш албанның ооскө-даа кижилери, а ол ышкаш Президентиниң үдеп чоруур француз күрүне ажыдакчылары чораан.

Университетиң ректору академик И. Г. Петровский хүндүлүг аалчыга байыр чедирбишаан. Москваның күрүне университединиң ийи чүс чылынга аллар кылдыр тургускан тураскаал медалын Францияның Президентизинге тывыскан.

Ооң соонда генерал Шарль де Голль чүве чугаалаан.

(СЭТА).

Бүгү-әвилел чөвүлел хуралы

МОСКВА. (СЭТА). Эът болгаш сүт үлетпүрүнүң ажылакчыларының Бүгү-әвилел чөвүлел хуралы Москвада ажыттынган. Ооң ажылынга мун ажыг кижи киржип турар.

СЭКП ТК-ниң Политбюрозунуң бежингүзү СЭКП ТК-ниң секретары А. Н. Шелепин, РСФСР-ниң Министрлер Чөвүлелиниң Даргазының бирги оралакчызы А. М. Школьников, ССРЭ-ниң салыг министри А. И. Струев, СЭКП ТК-ниң киидистер эргелекчилери Я. И. Кабков биле П. К. Сизов олар ында киржип турар.

СЭКП-ниң XXIII съездизиниң шиитпирлерин күүседир талазы-биле эът болгаш сүт үлетпүрүнүң ажылакчыларының сорулгаларының дугайында ССРЭ-ниң эът болгаш сүт үлетпүрүнүң министри С. Ф. Антонов илеткел кылган.

Чөвүлел хурал хүүн болунуң ажылын үргүлчүлээн.

Хуусаа бетинде

СЭКП-ниң XXIII съездизиниң шиитпирлерин амыдыралга боттандырыышаан. Липецк областың көдээ ажылагыйының ажыл-ишчилери күрүнеге сүт садарының чартык чыл планын 104 хуу, эът-тиин—144 хуу, чуурганының — 113 хуу болгаш дүүтүүн—137 хуу күүсеткен. Эртнеп чылга удур бо үениң дүргүзүнүң күүсеткен. Эртнеп чылга удур бо үениң дүргүзүнүң 9.8 мун тонна, эът-тиин 8.7 мун тонна, дүктү 470 центнер хөйнү сеткан. Краснинск, Долгоруковск болгаш Грязинск районнарның колхозтары болгаш совхозтары дээрге түңнелерни чевип алган.

Бо үеде областың көдээ ажыл-агыйының ажыл-ишчилериниң күшенниишкиннери мал ажылының продуктуларын бүдүрелин улам ыңай көвүдериниче болгаш күрүнеге садарының чыл планнарын хуусаа бетинде күүседиринче үгланган.

Баштайгы хүннерде

Чөөн-Хемчик районнуң СЭКП-ниң XXII съездиниң аттыг колхозтуң төп кыргызда пунктузунда 12 хачылыг электрилиг агрегат болгаш 8 хол хачылыг 20 колхозчулар кыргыдаанның баштайгы хүннеринде Сарыглар Байыргының 220, Моңгуш Доржунуң 357 хонуң кыргаан.

Бо ийи малчыннарның коданындан кыргаан хойларының бирээзинде-не ортумаа-биле 2.7 кг дүктү кыргып алган. Электрилиг хачыда Даш-оол Кара-Сал, Моңгуш Баянк-Сат Какпак, хол хачызында Сат Маңаырыкчы, Ондар Саян мурнакчылары болганнар.

Продуктулар белеткели

1966 чылдың бирги чартыында эът, сүт болгаш дүк садыга алынгызының июньуң 20-де чедир мынчаар күүсеттинген (хуу-биле).

Районнар	Эът	Сүт	Дүк
Таңды	114.7	123.2	45.0
Тожу	86.4	41.8	—
Бии-Хем	80.1	125.4	47.8
Барыын-Хемчик	78.8	105.1	21.2
Каа-Хем	76.4	100.4	71.3
Эрзин	75.4	33.8	4.4
Улуг-Хем	68.8	119.7	25.1
Чөөн-Хемчик	41.3	98.8	63.8
Тес-Хем	38.1	61.5	—
Бай-Тайга	12.1	61.2	15.2
Өвүр	—	55.2	9.1
Кызыл хоорай Соведи	128.3	111.3	—
Республика ниитизи-биле	67.2	106.7	26.8
Эрткен чылдың бо үезинде тургавы	59.9	123.9	36.9

Комбайннар септелгези

(1966 чылдың июнь 20-де медээ, хуу-биле)

Районнар	Колхозтар	Совхозтар	Шупту
Бай-Тайга	—	13.0	9.4
Барыын-Хемчик	—	22.4	19.6
Өвүр	14.3	—	14.3
Чөөн-Хемчик	26.2	29.5	28.0
Улуг-Хем	35.0	36.5	36.3
Таңды	11.5	30.7	25.7
Бии-Хем	—	10.7	3.4
Тожу	50.0	—	50.0
Каа-Хем	2.0	15.4	9.7
Тес-Хем	—	—	—
Эрзин	—	—	—
Кызыл хоорай Соведи	—	—	—

Республикада ниитизи-биле алырга, июнь 20-ге чедир септелге чугле 19.6 хуу күүсеттинген, а эрткен чылдың ол-ла үезинде септелге 25.8 хуу болу бергей турган.

Ак-Довуруктан медээлер

«Тыва даг-дугу» комбинаттың забөйщиктери май болгаш июнь айларның будүрүлге планын чедиишкиннинг күүсеткеннер. Чижээ, С. Туровевтиң удуртуп турар бригадазы май айда 30 тонна арыг даг-дугун бээр тургаш, 37 тоннаны берген. Ол бригада июнь айда барын 24 тонна арыг даг-дугу бээр планын 20-ниң хүнүнде күүседипкен болгаш ай төмчүзүнге чедир ам-даа 7 тоннаны бээрин хүлээзинген ажылдап турар. Бригаданың кежигүннери Сояң Чамбал-оол, Демган Эндээ, Хомушку Суге олар хүн-бүрүнүң нормазын дөктаамал ажыр күүседип, мурнакчыларның одуруунда чоруп турарлар.

Сергей Чамбал-оолдуң бригадазының кежигүннери база эки ажылдаг турар. Олар бо айда 22 тонна арыг даг-дугун бээр планын 21-ниң хүнүнде күүсеткен болгаш аптиан хонуктарда немелде 5 тоннаны бээр аззаш ажылдап турар. Намаа Хертек, Хомушку Мандан-оол, Хомушку Даңзычы болгаш эскелер-даа эзлчег нормазын үргүлчү ажыр күүседип турар.

Хөөчүн тудугжу Нугжүгет Малдар-оолдуң комплексизиг бригадазының кежигүннери комбинаттың ийиги эзлчээниң тудуунга шалыпкын ажылдап, бо хүннерде улуг болгаш ортуман үүрментелге кылып кеспустуң чөө иштинде назылының тудуун безизип үндүрүп ооар.

Олар сөөлгү хүннерде 56 тонна арматура карказын баглап тургусиан болгаш кыдыны ханаларның 4 челемгинижин бетоннаарынга белеткээн. Ам опалубка ажылдарын эгелээн. Бригадада малбарган социалистиг чарыштың мурнунуу одуруунда хөөчүн тудугжулар Данзысын Малдар-оол, Саая Чаш-оол, Намзай Сарыг-оол олар чоруп турар.

Одесса область Бүгү-әвилелдиң селекция-генетика институдунуң «Дачная» дээр элит-үрезин ажыл-агыйында механизаторлар дүжүт ажаап алышкынынче кирген. Кезилдеги ан-тылашкын-биле чорудуп турар. Күзүн чажыл тараан арбынның баштайгы гектарларын тавычалай кескен.

ЧУРУКТА: арбай ажаап алышкынында

Фото А. Фатеевтиң. СЭТА-ның фотохрониказы.

СЭКП Тыва обкомунуң II пленуму

ЧЕРНИҢ ҮНҮШ-ДҮЖҮТКҮРҮН БЕДИДЕР

(Төнчүзү. Эгези 1-ги арыда).

мунист бүрүзүнүң, үдүртүкчү бүрүзүнүң, бүтү колхозчуларның, совхозтар ажылдакчыларының, түскай эртемнигларның харыысалгалыг болур чоруун улам бедидерин негеп турар.

Партия организацияларының хүлээдгези — СЭКП ТК-ның май Пленумунуң доктаалын болгаш материалдарын ажылчы чоннарга ханызы-биле тайылбырлап бээри, оон-биле холбаштыр эргежок чугула политиктиг болгаш организастыг ажылды калбартыры болур. Амгы үениң байдалында черни мелиорастаары болза чүртка кодээ ажыл-агыйның түрүштүг будүрүлгезин тургузарынга үндезин айтырыг болу берген дээрин хамыктың мурнунда чөнге көргүзер херек. Моон ужурунда колхозтарда болгаш совхозтарда бар болуп турар суггарылгалыг болгаш кургаткан черлерни ажыглаарының практиктиг айтырыгларын бөгүдеп эгелээш-ле чүткүлдүү-биле шиитпирлээр, бугаларны, суг хөөлбектерни тургузарынга, тулаалыг черлерни кургадып кевиреринге, хөрээнүңүң дүжүткүрүн бедидеринге, мелиорацияга талазы-биле комплекснлиг ажылдарны чорударынга боттарының салыышкынын калбартыр херек, ынчангаш туруштуг дүжүттү ап турарынче дүрген чүткүүр.

Партия организацияларының массаларның санал-оналын кичээнгейлиндиве дыңнаар, кодээ ажыл-агыйның агар ажылдарын үлегерлиг калбартырынга, хой кыргылдазын организастыг чорударынга болгаш дүк талазы-биле күрүне планның күүседиринге, нинтиниң мал ажылынга мал чемнерин белеткээр, тараа ажаан алышкынынга ылавылалдыг белеткенириңге, чаа беш чылдың онаалгаларын хүүсаа бетинде күүседир дээш массалыг социалистиг чарышты улам ынай калбартырынга СЭКП-ниң XXIII съездизиниң, СЭКП ТК-ның май Пленумунуң шиитпирлери-биле болгаш ССРЭ-ниң Дээди Советиниге болуп эрткен сөңгүлдалары-биле холбаштыр калбарган чоннуң улуг политиктиг болгаш күш-ажылчы көдүрүүшкүнүн ажыглаар ужурлуг.

• • •

Чугаалашкан айтырыг талазы-биле санал беришкинни эгелээн.

Бир дугаарында СЭКП Бай-Тайга райкомунуң бирги секретары эш **М. С. Кызыл-оол** санал бергеш, СЭКП ТК-ның май Пленумунуң шиитпирлериниң ужур-дузазын демдеглээш, оларны амыдыралга бөдүүлүү-биле чоокку үениң болгаш перспективтиг тодаргай хемчеглерни районнуң партия, совет, ажыл-агый организацияларының ажылдап кылганын чугаалаан.

Суггарылга дээрге Бай-Тайганың байдалынга эң чугула чүүл болуп турарын айыткаш, ол талазы-биле кылза чогуур улуг ажылдарны чугаалаан. Ам үеде район 11421 гектар суггаттыг черни ажыглап турар, ол дээрге ажыглалдыг черниң чүгле 2,1 хуузу болуп турар. Ажыл-агыйларның бөттарының күжү-биле 1700 гектар черниң суггарылга системазын чаартып кылыр, 300 гектарга чаа бута казар, 170 гектарның харагаһын сегер, 1000 гектарның дажын аштаар, 2200 гектарны чашкынналдырып суггарар дээш оондаа өске хой ажылдар чоруп турар.

Районда суггарылга четкизи эрги болганда, амгы үениң инженерлиг системазын кылырының чугулазын ол айыткан. Оон-биле чергелептир суг ажыл-агыйның черниң талазындан бута казарда тус черниң ажыл-агый органнары-биле сүмелешпейн турарын шүгүмчүлээш, Баазырак-Алаанын, даштыг хөвүзүнче бута казарының орнунга Чаңгыс-Терек хөвүзүнда эки, дүрген ажыглалга кирер черже бута үндүрген болза ажыктыын тодаргай чугаалаан.

Пленумунуң шиитпирлериниге сорук киргеи бай-тайганы тараажылар ам үеде 410 ажыг гектар тарылганың чайгы суггарылгазын чорукканың, суггатчыларның 33 звенозунуң ажылдап турарын ол чугаалаан. Ынчалза-да оларның материал-техниктиг хандырылгазы четпейн турар.

Районда чер ажылының культуразы чавыс, тодаргай система чок, суггарылга багай ажыглаттынып турар. Ылаңгыя суггат дүтайында нормачижек, ол талазы-биле специалистер чок. Бо дүтайында республиканың кодээ ажыл-агый, мелиорация болгаш суг ажыл-агый министерстволары боттуг сүмелерни берзе чогуурун ол демдеглээн.

Чоон-Хемчик районда СЭКП-ниң XXII съездизи аттыг колхозтуң агроному эш **А. Т. Сотпа** ол колхозтуң хожуланган байдалдан үштунарынга күш-ажылдың организастаашкынын экижиткенинин, чер ажылын, ылаңгыя суггаттыг чер ажылын калбартканының улуг ролдуг болганын чугаалаан. Ажыл-агыйның хөгжүлдезиниң кол угланышкыны — чер ажылынче чугула кичээнгей салганындан, бир эвес 1963 чылда гектардан 3,5 центнер дүжүт ап турган болза, 1965 чылда 9 центнерни ап турар апарган. Ол дээрге чер ажылының культуразын бедидип, бок үнүштер-биле демиселди калбартканының улуг ролдуг болганын чугаалаан. Ажыл-агыйның хөгжүлдезиниң кол угланышкыны — чер ажылынче чугула кичээнгей салганындан, бир эвес 1963 чылда гектардан 3,5 центнер дүжүт ап турган болза, 1965 чылда 9 центнерни ап турар апарган. Ол дээрге чер ажылының культуразын бедидип, бок үнүштер-биле демиселди калбартканының улуг ролдуг болганын чугаалаан.

Районда суггарылгалыг черлер четпес ажыглаттынып турар. Суггарып болур чер 20 муң га ажыг деп санап турар болза, оон суггарылгага белеткеп турары 13,3 муң га, а херек кырында ажыглап турары 5 муң га хире. Сес чыл бурунгаар кылып өгелээн Барлыктың суггарылга системазын бүрүн доозар болза, 14 муң ганы суггарып болур, ам дужаганы чүгле 5 муң га. Бо беш чылда 5,9 муң ганы ажыглалга кирер. Оон ынай Аянгатыда, Эдегейде үш муң ажыг гектар черни суггарар бугаларны кылыр. Ак-Хемнин, Аксы-Барлыктың, Хөнделеңнин эрги бугаларын катап ажыглалга кирип турар. Өл-шыгын кевирип ажыглаар 4,5 муң га хире чер бар. Ынчан кээрге бо беш чылда суггарылгалыг черлерниң хемчээлин нйи ажыг катап немеп болур.

Районда 18 суггарылга звеноларында 250 суггарыкчылар ажылдап, олар тарылгалардан ангыда, сиген шөлдерин база суггарып турар, ам үеде чер болганда үнүштерини байдалы чаагай дүжүттү алырының барымдазын коргузуп турар. 1965 чылда район суггарылга чок черлерниң гектар бүрүзүнден чүгле 5, суггарылгалыг черлерден—11 центнер дүжүттү, а мурнакчы суггарыкчылар оон ийи катап хой дүжүттү алганының чижектерин эш Сталь-оол чугаалаан.

Барлыктың инженериниг суггарылга системазының төлевилелии шын эвес кылганындан бугаларның чамдык черлери 1,5—2 метр ханы кылыпган. Оон уламындан чамдык черлерже суг барбайн турар. Чижээ, Аксы-Барлыкта № 4 участоктуң шөлүнче суг үндүрүп чаһаап, мурнунда аңаа ажылдап чераан хоочуя ашактарның сүмези-биле суггарылганы чоруттуувус. Суггарылга системазының мындыг четпестерин эде кылырынга пемелде хөреңги база негеттинер апаар.

Мелиоративтиг хемчеглерни чорударынга тускай эртемниглер, ылаңгыя гидротехниктер херек болганда, оларны белеткээрин өөренип көөрү чугула. Суг чок одар черлерге ыяш олуртырга оон чүү-даа үнмес, харын суггарып болур черлерге, ылаңгыя бугалар кыдыгларынга ыяшты олуртса чогуур деп санаалаан, районнуң күрүнеге сүт, эт садарының чартык чыл планын күүседип турарын ол чугаалаан.

— СЭКП ТК-ның март Пленумунуң (1965 чылда) болгаш партиянын XXIII съездизиниң шиитпирлерин кодээ ажыл-агыйның хөгжүлдерине бүгү эргежок чугула байдаларны тургускан. Ам СЭКП ТК-ның май Пленуму мелиоративтиг ажылдарны чорударының калбак программазын берген-дир. Чер ажылының культуразын көдүрүп, мелиорацияны ботгандырары — бүгү улусчу херек. Моңу шиитпирлээрингe бүгү экономиктиг, материал-техниктиг байдалдар кодээ ажыл-агый ажыллакчыларына бүрүн бар—деп, Тыва АССР-ниң Министрлер Чөвүлелиниң харгазының оралакчызы эш **Н. И. Куценко** саналынга демдеглээн.

Мелиорация чорудар талазы-биле бистиң республиканың байдалы Сибирьниң областтарының, крайларының аразында коску черже туруп турар. Гектар чер бүрүзүн чоп ажыглаар төлээже, мелиорацияның комплекснлиг хемчеглерин чорудар херек. Бо беш чылда мелиоративтиг хемчеглерге 19 миллион рубльын чарыглаар деп көрүп турар, ол дээрге эрткен беш чылдагызындан барык дөрт катап хой болур.

Оон ынай бисте торф бар черлерни дилеп тып, ону чемиштиилгеге ажыглаарын, суг ажыл-агый станцияларын тургузарын, кадрлар, белеткээрининг хүүсаарын Аграр Эдегее буталарын катап ылыр үүрга таваржып турары ышкаш чорукту болдурбазын, үндүрген чарыглалды дүглап шыдаар черлерге ажылды чорударын, мурнунда кагдынган черлерни катап ажыглалга киирерин эш Куценко чугаалаан.

Черни мелиорастаары богун-даа, соолгүнде-даа улуг үүр-дүзалыг дээрзин демдеглээш, Таңды районнуң кодээ ажыл-агый бүдүрүлге эргелининиң начальныгы эш **А. С. Тамарев** тодаргай сорулгаларны чугаалаан. Районда кургадыр болгаш суггарар чер хей, нинти түңү 18 муң гектар ажып турар. Ам үеде чүгле 5198 гектар суггаттыг чер ажыглаттынып болур. Ол черлер сут-биле четче хандыртынып болур, ынчалза-да суггарылга бугаларын ажаап турары, суггаттыг черлерни ажыглап турары районда багай. Моон түннелинде эрткен чылын суггат чок гектар черден өртүмээ-биле 5 центнер дүжүт алдынып турда, суггаттыг черлерден—6,5-же центнер дүжүт алдынган. Бо дээрге колхоз, совхозтар удуртукчуларының болгаш специалистериниң бүрүүзу-дур.

Суггарылга талазы-биле эки дурумчалыг, ээлчээ-биле ажылдаар, ажыл-агыйның хөгжүлдезиниң ажыктыг проблемаларын чедип алырынга, ажыл-агыйның ажыглаттынып турар черлериниң дүжүттүг болуп, ажыктыг ажыл-агый продуктуларын үндүрерин хандырар

БҮГҮ ЧУРТТАРНЫҢ ПРОЛЕТАРИЙЛЕРИ, КАТТЫЖЫҢДАР! 1925 чылдан үнелезилеттинген

ШЫН

СЭКП Тыва обкомунуң, Тыва АССР-ниң Дээди Совединиң болгаш Министрлер Чөвүлелиниң органы

№ 149 (6480). 1966 ч. июнь 25, суббота | Өртээ 2 көп.

ССРЭ-нин Дээди Совединин Президиумунда

Кызыл-тасты, ыан-тараазы, ристи, кукурузаны, эске-даа тараа болгаш мал чеми культураларны будурерин болгаш белотказарын көвүдедиринге чедип алган чедишкиннери база кодаа ажыл-агый техниказын бедик будурукчулуг ажыглааны дээш ССРЭ-ниң Дээди Совединиң Президиуму дыка хөй колхозчуларны, совхозтар ажылчыннарын, кодаа ажыл-агыйның түскай эртемнигелерин, эртемденнерни, кодаа ажыл-агый, белотчел, партия, совет, профсоюзтар болгаш комсомол организацияларының ажылдаачыларын ССРЭ-ниң орденнери болгаш медальдары-биле шаңнаан.

Кодаа ажыл-агыйның эң шылгараан мурнакчыларынга Социалистиг Куш-ажылдың Маадыры атты тывыскан.

(СЭТА).

Хуусаа бетинде

Мал ажылының продуктуларын салып алырының талазы-биле чартык чыл планы: мал талазы-биле 127 хуу, сүт талазы-биле 108 хуу, чүүрга талазы-биле 113 хуу кылдыр хуусаа бетинде күүседиптинген.

Эрткен чылдың хамаарышкан үезинде болгаарга, июнь 20-ге чедир 3895 тонна малны, азы 838 мун тонна хөйнү, сүттү — 17735 мун тоннаны, азы 1 миллион 128 мун тонна хөйнү, чүүрганы — 7350 миллион борбакты, азы 732 миллион борбак хөйнү салып алган.

Мал ажылының продуктуларын планнаан ажыр салып алырын үргүлчүлеп турар.

Россия Федерациязының, Украин ССР-ниң, Белорус ССР-ниң, Литва ССР-ниң, Латвия ССР-ниң болгаш Молдав ССР-ниң ажыл-агыйлары малны, сүттү болгаш чүүрганы күрүнеге сударының чартык чыл планын хуусаа бетинде күүседкен.

(СЭТА).

Чөвүлел хурал доозулган

Эът болгаш сүт үлетпүрүнүң ажылдакчыларының Бүгү-эвилел чөвүлел хуралы Москвада доозулган. Сөөлгү хуралга Ленинградтың, Литваның, Арменияның тускай эртемнигелери эът болгаш сүт үлетпүрүнүң бүдүрүлгелериниге продукциянның шынарын эки-дир, ассортиментизин калбартыр талазы-биле ажылының дүржүлгазын солушкан. Үлетпүр бүдүрүлгелериниң улус ажыл-агыйының өске адырларының төлээлекчилери-биле харылзаа байдалдарының дугайын ССРЭ-наң сагыс министри А. И. Струев биле ССРЭ-ниң кодаа ажыл-агый министриниң оралакчызы П. И. Морозов чугаалаан.

Эът болгаш сүт үлетпүрүнүң улам ыңай хөгжүдеринче угланган доктаалды чөвүлел хуралдың киржикчилери хүлээп алган.

(СЭТА).

АЖААП АЛЫЫШКЫНГА КОМБАЙН БЕЛЕТКЕЛИ

Кодазде амгы бүгү ажыл СЭКП-ниң XXIII съездизиниң болгаш Төп Комитеттиң май Пленумунуң шиитпирлерин чедишкиннинг боттандырарынча угланган калбарып турар. Партияның чорудул турары экономиктиг болгаш организастыг хемчеглерге дамчышаан, кодазның ажыл-ишчилери продукция будурерин улам көвүдедиринге, чаагай дүмүт өстүрүп алырынга үнелиг чамдык ажылдарны кылган.

Чайын, күзүн нур болгаш курунаан база аңгыс шалдерни аңдарып белетизер, кыштың соок, частың берге хүннеринде чемишчидилге сөөртүр, техника септээр ажыл уламын турган. Беш чылдың баштайгы часкы хөвү ажылы мурнуку чылдардан организастыг болгаш эки агротехниктиг хуусаада эрткен. Тарылганың чайгы ажаалдазын —суггарылганы, бек үнүш-биле демиселди чер белгенде чорудуп турар. Тыванық кодаа ажыл-ишчилериниң, ылаңгыя тараачыларының чаагай дүмүт өстүрүп алырынга ол бүгү деминг күш-ажылы амгы көрүнчүг үре-түңнелди берип турар. Тарааның, кодаа ажыл-агыйның эске-даа культураларының үнүмү республикада дески чаагай.

Мал чемнерин четчир кылдыр белетизер, тарылганың чайгы ажаалдазын хынамчалыг чорудар — мындыг чугула ажылдар-биле кады амгы үеде бир кол сорулга болза, дүмүт ажаап алыышкынынга белеткел болур. Тараа ажаап аяыр техника септелгези амгы эң чугула сорулга, ону чаңгыс хүн-даа соңгаарладып болбас. Мындыг турбуже, бисте комбайннар септелгези онза хомудап турарын демдеглээр херек.

Бо чылдың июнь чээрбиде байдал ёзугаар алырга, республикада комбайннар септелгези чүгле 19,8 хуу четкен, а эрткен чылдың ол үезинде 25,8 хуу турган. Бии-Хеминиң, Эрзинниң, Тес-Хеминиң болгаш Бай-Тайганың колхозтарының, совхозтарның удуртукчуларының ажыл-херекти биндилиг башкарган, септелгениң графиги, социалистиг хүлээлгениң күүселдези дээш эки ажылдаан болза, кижилер, кадрлар ортузунга партийжи-организастыг болгаш масса-политиктиг ажылды эки-биткен болза, көргүзүг амгызындан ырааты бедик болур турган.

Дүмүт ажаап аяыр техника септээр талазы-биле Улуг-Хемде, Чөөн-Хемчикте болгаш Таңдыда байдал өске районнардан дээре болуп турарын демдеглээри чугула. Мөөң-биле кады, чамдык ажыл-агыйлар аргазы болгаш күзүү демей хирезинде көргүзүүг аңгы болуп турарын база айтыр херек. Комбайннар септээр планын «Найырал» совхоз 70,5 хуу күүседипкен турда, оон ылгашпас «Улуг-Хая» совхоз чүгле 8,3 хуу чедирген, ол ышкаш «Сүт-Хөл» 65 хуу, а «Тыва» совхоз чаңгыс-даа комбайн септеп үндүрбээн.

Ажылдың шынары көл айтыышыг болур. Бо негелде бисте көшкен тургустуинган. Комбайннар септелгези республикада июньнүң баштайгы декадазында чүгле 4,6 хуу, ийиги декадазында 7,1 хуу немешиен. Мындыг өөмүн байдал-биле моон сөөртээр эртемнер болбас.

Тыванық шөлдеринде тараа болгаш кодаа ажыл-агыйның эске-даа культуралары ам чечиңип үнүп турар. Ол чаагай дүмүттү чидириг чонга амаап алырынга чугула, эң харыысалгалыг үезин чөөкшулап келген. Партия, совет органнарның, будурулге эргелелериниң удуртукчулары, кодаа ажыл-агыйның түскай эртемнигелери дүмүт амаап алыышкынынга бүгү белеткелди бөттүг удуртуп, техника септелгезин дүрбелеңнеп, хөвү турлагларын таарымчалыг болдурар талазы-биле организастыг хемчеглерни аяыр ужурлуг.

Колхоз, совхоз бүрүзү амаап алыышкынга ажыл планныг турар: техника септелгезин графиг ёзугаар доозарын, хөвү турлагларын белеткээрин, механизатор кадрларны четчелеп быжыглаарын, сөөртүлге транспорт хандырылгазын баш бурунгаар бодаачалыг сүмелемип кылыр херек. Тараа кезилдези эгелээр бетинде агрегат, автомашина бүрүзү белеп, эки хынаттынган, аңаа ийи эзлчегде ажылдаар мергежилдиг механизатолар болгаш чолаачылар четчелеттинген турар ужурлуг. Ол ышкаш культура, кино болгаш кадык намгалал албан черлери боттарының амгы ничээнгейин хөвү турлагларынче угландырары, ажыл-чорудулгазын тараажыларга бараан белдурары чугула.

Кандыг-даа ажылдың, ылаңгыя дүмүт амаап алыышкынының чедишкиннинг болуру хынамчалыг белеткелден, организастыг удуртулгадан болгаш ында ажылдап турар кижилерниң деминг мергежилинден көл хамаарыыр. Бо талазы-биле мурнакчыларның дүржүлгазын нептередир, социалистиг чарыштыг калбартыр дээш партия, комсомол, профсоюзтар организацияларының кижизидилге ажылын күштелдирер ужурлуг.

Тараажыларның чиик эвес күш-амалы-биле өстүрген чаагай дүмүдүн ажаап алырының хүнү чөөкшулап келген. Ажаап алыышкын — кандыг-даа ажылдаачыга, тускай эртемнигге болгаш удуртуучуга шыңгыы шылгалга. Ол болза чүүрттүң мурнунга дүмүт даңгы бодунуң хүүда харыысалгазын медереп билир чорукту, өөзуп бедик партийжи болгаш күүне сагыылгачурумну негеп турар ажыл-агыйжы болгаш политиктиг чугула сорулга болур.

РЕСПУБЛИКАНЫҢ ЧАЙГЫ ХҮННЕРИ

ИЮЛЬДУҢ ҮЛҮҮНДЕ

Кызылдың автосептелге заводу чаа беш чылдың баштайгызын шуурту күш-ажыл-биле жедээн. Бирги кварталдың түңнелинде оон коллективи хоорайда будурулге черлеринден шылгараан, партияның Кызыл хооркомунуң болгаш хооркүүскомнуң шилчимир Кызыл түгүн чаалап алганын номчукчулар билир болгай.

Автосептекчилер июнь 15-те чартык чылда ийиги продукция будуреринің онаалдазын күүседипкеш, ам ийиги чартык чылдың үлүүнде ажылдап турарлар. Заводтуң түс-түс участоктар, бригадалар аразында чарышка агрегаттар септээр участок (начальниги П. Важенин) тиилекчи болган. Оон коллективи септелгени шынарлыг чорутпушаан, июнь онда-ла чартык чыл планын күүседкен.

ЧАРТЫК ЧЫЛДЫЫН АПКАН

Улуг-Хем районнуң колхозтары, совхозтары күрүнеге сүт салар чартык чыл планын шупту ажыр күүседкен. Оон түңнелинде район 1345 тонна садар орнунга 1609 тонна сүттү саткан, азы планны 120 хуу күүседкен.

«Найырал» совхозтуң «Күш-ажылдың хостуу» колхозтуң сүт-бараан фермалары эки түңнелдиг ажылдаан.

Д. АРАКЧАА.

⊙

Чаа беш чылдың даалгаларын күүседиринге мурнакчылар республиканың чер-черинде илереп турар.

ЧУРУКТАРДА: (он талазында) Таңды районнуң «Революцияның чалбыыжы» колхозунуң он чыл ажыг ажылдаан дүржүлгалыг чолаачызы Геннадий Пепеляев (фото И. Милоновтуу) болгаш Чөөн-Хемчик районнуң «Сүт-Хөл» совхозунуң мурнакчы саанчызы Ондар Үндес (фото П. Гольцовтуу).

⊙

Шөлдерде суг

Улуг-Хем районнуң «Күш-ажылдың хостуу» колхозунуң ажыл-ишчилери беш чылдың баштайгы чылының чаагай дүжүдүн өстүрүп алырыбиле суггарылгаже кол кичээнгейни салып турар. Колхоз эртеен чылын суггаттыг тараа культураларының га бүрүзүнден ортумаа-биле 15 центнер дүжүттү алаан.

Ам колхозтың тараажылары СЭКП Төп Комитединиң май Пленумунуң шиитпиринге сорун киргеп 1400 га черниң, оон иштинде 1043 га тараа культураларының чайгы суггарылгазын чорутқан. Кыргыс Досчанга идиртекан 8 километр суггарылга звеноэ суггарымчелериниң ортузунда социалистиг чарыштың мурнакчылары болган. Оон звеноэ эртеен чылын 40 га арбанның га бүрүзүнден 34 центнер дүжүттү алган, бо чылын боттарынга быжыглаан тараа шөлүндем эдек дүжүттү өстүрүп алырыбиле суггарылгаяы ыңнарлыг чорудуп турар.

Сиген кезилдези келди-ле

Улуг-Хем районнуң сиген кезер шөлдеринде, хемнер уңунда болгаш шыналарында сиген эки үнген. Оң ам-даа үнер. Чайын азы күскээрчайын сигенин ийи катап кезип ап болур черлер база бар. Ам сиген кезилдезин эгелээриниң бүдүүзү. Колхозтар, совхозтар малдың быжыг чем-суурун тургузар дээш, организастыг ажылды чорударынга техника—кол күш. Ынчангаш ону эң-не дүргеп септеп доозарын хүнүнү чугула айтырыы апарган. «Улуг-Хая» совхозтуң сиген кезер шөлү 1028 гектар. Мал чеми тарымал сиген 888 гектар, оон үнгенп жи.

Малга чемнер белеткээрин саададыш болбас. Бо ажылды организастыг чорудары негеттиниң турар. Кезилде эгелээри чоокшулаан үеде, белеткел четпес кылдыгнан чоокка чедир-ле трактор-биле сиген кезер 45 машиналарның эзээш кезии септеттингеп. Сиген белер (трактор-биле) 4 чаа дырбаап бардаа болза, 16 эрип дырбааштың септелгеп доозулбаан. мындыг байдал сиген кезилдезинге белеткелдиң четпезин көргүзүп турар. Мал чемнери белеткээр механизастаттынган 5 бригадавы совхоз четчелеп тургузуп турар-даа болза, септелгениң чедимче чок байдалы билдинген.

«Найырал» совхоз «КЗМ-2,1» деп маркалыг сиген кезер 12 машинаны, прицептиг сиген кезер 10 машинаны, трактор-биле сиген белер 11 дырбаашты бүрүп септээп, сиген кезилдезинге белеп байдалын көргүскен. Ааттыг сиген кестирер машинаны 18. Асылдыг чаа алды волокушаны ажылдаарынга белеп кылдыр эптээн. Чаа үш сараатгакчы база бар.

«УТКА 25 чылы» совхозтуң 16 трактору доктаамал сиген кезип. 9 трактор дырбаап-биле сиген белдүрүп ажылдаар. Оон аңгыда «ДТ-20» деп он трактор-биле механизаторлар сиген кестирер болгаш 5 трактор-биле белдүрер. Тракторлуң 32 сиген кестирер машиналары белеп. Белдүрер 16 дырбааштың 5-ин чаа, 6-зы септеттингеп, ам-даа беш дырбаашты септээр. Сиген белеткээрниге ажылдадыр дерт сараатгакчы болгаш он бир волокуша бар. Хол кадыры-биле сиген кезерп-биле бирээ-ле 5 кижи составтыг он эленну белеткеп турар. 226 гектар сиген шөлүн майның сеелгү хүнүнде суггарган.

Ам сорулга — белеткелди эң-не дүргеп доозкаш, кезилдеже организастыг киреп. Чемнитиг болгаш үүш-дүжүттүг сигенни өстүрер дээш совхоз ажылдакчылары үжен гектар сиген шөлүнүң бир гектарынга-ла 1,5 центнер аммиактыг селитраны токкеп. 485 гектар хөй чылла үнер тарымал сигенни агаар-бөвдүстүң бийдалын көрүп турган, керек апарза суггат-биле хандырар.

Районнуң бүгү ажыл-агыйларынга трактор-биле сиген кестирер 44 машинаның септелгези доозугалак чорун турар. 21 дырбааш септеттинмээн. Кайы-даа ажыл-агыйлар эзээш эвес чаа техниканы алган, бир эвес чеп ажылдаар болза, эки түңнелди бээр. Оон-биле кады эрги техниканың септелгезин озалдаашкын чоокка доозары уенни шынгыы нелелдеан болуп турар. Чамдык ажыл-агыйларның удуртукчуларының сиген кезилдезинин дугайында доозалеп бодап, бижип алган телевилелдери бар-даа болза, өзүлүг тургустунган болгаш бадылаттынган графиги чоокку үеге чедир-ле чок турган. Кол чүве — сиген кезилдези болуп сараатгаашкын. Баштайгызындан эгелээп эзээш үр уенни дүргүзүнде ол ынчаар түлүктеер. Сиелеттаашкын, будук-бүрү чем чыыр үезин дораан эгелээр. Ажыд-агый бүрүү малынга чогуур үезинде четчир каанын чемнив белеткээрп эң-не харыысалгалыг сорулга.

К. КҮНДҮП.

Шарль де Голль Новосибирскиде

МОСКВА. (СЭТА). Франциязының Президентизи генерал Шарль де Голль казайы-биле болгаш ону үзеп чоруур кижилер-биле кады июнь 23-те Москвадан Новосибирскиже чорупкан.

ССРЭ-ниң Дээди Совединиң Президиумунуң Даргазы Н. В. Подгорныйга база Новосибирскиже чорупкан.

Внуково-2 аэропромдан Шарль де Голльду болгаш Н. В. Подгорныйны ССРЭ-ниң Министрлер Чөвүлелиниң Даргазының бирги оралакчызы Д. С. Полянский, ССРЭ-ниң Дээди Совединиң Президиумунуң Даргазының оралакчызы М. Холов болгаш албанның эске-даа кижилерп үзээн.

• • •

НОВОСИБИРСК. (СЭТА). Франциязының Президентизи генерал Шарль де Голльду сибиржилер хүндүткел-биле уткаан.

Новосибирск аэродромунга Президентиге, эске-даа Франциуз аалчыларга, а ол ышкаш ССРЭ-ниң Дээди Совединиң Президиумунуң Даргазы Н. В. Подгорныйга ажылчы чоннар депутаттарының Новосибирск облкүүскомунуң даргазы А. П. Зверев чүректиг ханызындан байыр чедирген. Де Голльга болгаш ону замчыштыр Франциязын бүгү улузунга тайбынны, аас-кежиктиг болгаш чаагай чорукту шынчы сеткил-биле күзеп турарын ол замчыткан.

Чүректиг ханызындан хүлээп алганы дээш генерал де Голль харыы чугаазынга өөрүп четтиргенин илергейлээн. Француз Президентиниң допчу чугаазын чыылганнар адыш часкаашкыны-биле уткаан.

Москвада Кремльдиң Улуг ордузунда совет-француз чугаалажышкынныпар.

СЭТА-ның фотохрониказы.

ХАДЫҢДАН МЕДЭЭЛЕР

Бии-Хем районда «Хадың» колхозтуң бызаа ажаакчылары М. Алексеенко, П. Фарнова, Г. Турбачева олар бо чылдың эрткен беш айларының дургузунда хонукта бир бызаага онаштыр 900—1100 граамм немелде денгини ап келгенмер, ынчаарга олардың хүлээлгезин—600 граамм тургаш. Олар ону канчап чедип алганнарын?

Хооруп бызаа ажаакчылары бызааларының чеминче улуг сагышты салып турар. Чижээлээрге, тыртырган сүт-биле тараа долганын, чылыг суглу болгаш өскелерин-даа холуп тургаш, бызааларны чөмгерип каар. Бызааларның турар чери арыг-силиг — ону чүв, чугайлап, ыяаар арыг агаарны киирип турар. Ында дус, тыртырган долган, ыяштың ногаан бүрүлери бызааларга үргүлчү белеп.

Малчыннарның хөй чылда эки түңнелдиг ажылдап келгенин Төрээн чурт бедик-биле үнелээн—чөөкте чаа Совет чазак оларны орденнер болгаш медальдар-биле шаңнаан.

Колхозтуң Суглуг-Хемде чылгы кадарчызы Михаил Шыраповту база чугаалаар херек. Ол болза бо чылын бодунга алган хүлээлгезин күүседип, төрүүр 52 беден 48 кулунну мейдя дорукторуп алган. Оон биду малга хөй чылдарда ажылдап келген болгаш амгы үеде чылгызын чайлагже үндүре берген.

— Чайлагга хөй немелде денгини алыры—кол сорулгавыс ол—деп, малчын чугаалаар.

Оон-биле кады чылгының аразында он ажыг аскырлар бар. Оларны чазаар талазы-биле хемчеглерни түскай эртемнигелер организастаар ужурлуг дээрзин малчын база сагындырып турар.

С. ДАҢГАА.

РЕПОРТАЖ

Чээрбиги доозуушкуннуң будуузүнде

Кызылдың № 2 школазы. Оон ийиги каъдынга үнүп келдим. Поминар түткээн ийи-үш хире өөреникчилер ыяаар-ыяаар кылаштажып эртип турза-даа, коридор ышкыш-на чүве.

Коридорнуң үстүү ужунда, ажык аксында кезек өөреникчилер турупкан, аразында бармак-ла сымыраачы аарак чугаалашкан, бир-ле чүве дугайым аажок болаанган шинчилиг болдулар.

— Бөгүн ыяында, он бир «г», «в» класстарның өөреникчилери физикага экзамен дүшаап турлар —деп, бир өөреникчи мээң айтырымымны оожум харылады.

Ажык аксында тургулаан ол болук өөреникчилерни кижи бүрүзүле адаанның келирин маныр, сеткил-сагыжы ыяы-бүрү бодалдарга, күзеллерге хөлээлекшиниерге бүргеткен турары ол.

Кымның кайнаар өөренип чоруур деп турарының дугайында айтырыгны бир болук болуп алган турган оолдардан айтырдым.

Александр Сарыг-оол:

— Улан-Удэде Чөөн-Сибирьниң культура институдунга өөренир күзелдиг мен.

Николай Дозур-оол:

— Хамаатыг ужар чүүл училишезинче чоруур мен.

Оон ол харылызын дыңнаап, бо-ла школаның доозукчулары Алексей Чимий-оол, Куулар Кавчымыр-оол база-ла ужар чүүл училишезин доозкаш, ам Тываның ак-көк дээринде хартыгадан капшагай ужудуп, арат чоюмга ады-сураа үнүп, мергежилдиг ужудукчулар болу бергенин сактыы хөнүп келдим.

Александр Базыр-оол:

— Эмчи болурумун изиг күзеп мени шаанда тура-ла дугледелип келген. Бо чылын медицина институдунче хаптар мындыг мен ийин.

Виктор Улумбора:

— Омскиниң күш-культура институдунче чоруур мен.

— Спортка мынак мышкажыңар чүл?

— Хол бомбүүлүн, баскетболдуң талазы-биле ийиги үшкү разрядтарлыг мен.

— Хаак талазы-биле чемпионнарның бирээзи-дир. Хаакка бирги разрядтыг эң болгай — деп кожазында эки немеп кагды.

Физика экзамены чоруп турар класс.

Шевергин кеттингеп уруг Кыргыс Бичеп чылгының шимчедикчилериниң дугайында айтырыгны харылап турда, оон башкызы Зоя Михайловна Сташевская бодунуң ол өөреникчизинге чоргаарлаптаганыарын-шырайында илдеп апарган. олче немнин эргелелдиг көргүшкүмүү хулумаруу-биле дөмей көрүп олур. Кыргыс билеттерде айтырыгларны илдик чоокка харылаанып, физиканың дүрүмнерни болгаш формулаларын самбырага коюуг шын бижип таныылырлап кааргы, экзамен комиссиязының даргазы Ю. А. Зырянов, асеинент башкы В. А. Казакова-даа сеткил ханганы арынгарындан на илдеп болу берди.

Школа директорну эки Домдынчаптың кабинединде.

— Монгуш Очурович, сиздерниң школаңы бо чылын чеже кижи доозуп үнерил, бо каш дугаарлы доозуп үнүүшкүнүү? Доозуп үнерлер экзаменнерни канчаар дүжаап турарлы?

— Бистиң школада он, он бир шуптуу алды класс бар. Ол алды классты каш-ла хонуктар болгаш чүс чээрби сес кижи доозуп үнүп, бышкан билигнин аттестадын алыр. Бо дээрге, таптыг-ла чээрбиги доозуп үнүүшкүн-дүр. Бо школаның төөгүзүнде мындыг хөй доозукчулар чаңгыс чылын кажан-даа болуп көрбээн чүве-дир. Доозукчулар шуптуу-ла 4—5 демдектерге дүжаап турар. Орлов Бузур-оол, Маадыр-оол Монгалбин, Кыргыс Бичеп, Владимир Белекпен, Люда Дикга, Клара Лудуу, Салчак Салчак-оол, Ондар Өргелээр олар эске көрүндеп онзагайланып, экзаменнерни кончуг эки дүжаап турар.

— Бузур-оол дээрге, «Тыва кобальт» комбинадының кол металлургу Доржу Бузур-ооллуң төрелп оол-дур аа, Монгуш Очурович?

— Йе, оон дүмээзы-дыр. Доржу Бузур-оол дээрге баштайгы тыва металлург эртемден, инженер болгай, ол база-ла бистиң школаны чүгле чаңгыс 4 демдектиг, өскелерни шуптуу 5-терге доозкан болгай.

— Ондар Өргелээр дээрге хостуг хүреш талазы-биле Сибирьниң болгаш Ыраккы Чөөн чүктүң чемпиону оол болгай. Ол күш-культура институдунга өөренир бөөр аа?

— Автомобиль институдунче чоруур кижи. Аңаа барза-даа ол бодуун спортчу мергежилин кажан-даа кагбас харын спорт талазы-биле моон соңгаар чаңныынчак чедишкиннерни улуг сурагны чедип алырынга бижыг бүзүреллиг оол.

Монгуш Очурович Домдынчап чугаазын оон ынай уламчылады:

— Доозуп унукчуларның иштинден 21 кижи боттарының түскай мергежилиниң талазы биле ажылдаар. Ол дээрге, автослесарьлар, киномеханиктер болгаш чазанныкчылар-дыр. Ынчы мергежилдерни олар маңаа өөренип турган чедип алырлаан. Шак ол чээрби бир өөреникчиниң ажылга таарымчалыг турганарын Тываның автотрест болгаш республиканың кинофикация эргелелдери-биле дугуржуп каапкан мынтыг бис. Оон эске доозукчулар Кызылдың башкы институдунче болгаш чурттуң эске-даа дээди өөредилге черлеринче өөренип чоруур дар.

Онгу, он бирги классчарның удуртукчу башкылары Галина Ивановна Петрова, Анна Яковлевна Иванова, Италия Константиновна Лобанова, Галина Лукьяновна Воскобоева, Агрипина Константиновна Конгарова, Зоя Михайловна Сташевская олар боттарының доозукчуларын-биле кады сагыш-сеткил холдеп, бо доозуп турар өөредилге чылының эгезинден эгелээп-ле өөреникчилерни школаны чедишкиннинг доостурар дээш шудургу ажылдап келген.

Моон мурнунда ол школаны доозуп үнгеннерининг дугайында чугаа бистиң арамызга болду.

Кызылдың № 2 школазы тыва национал кадрларны даргаанап удурериниге кайгамчык улуг улуг-хуулуг. Оон доозукчулары ам Тываның экономиказының, культуразының янзы-бүрү адырларында, партия, совет органнарында ажылдап турар. Каш чылдар бурунгаар бо хүннерлеги шыкаш хөлеп, дуглеп, янзы-бүрү бодал-сагыштарга, күзел-чүткүлдерге бүргеттирип, доозуп үнерининг экзаменнерин дүжаап турган оолдар, ургулларның чамдыктары ам Тываның сураглыг кижилери болу берген. Эртем адыш чедип алган бүгү-де тыва эртемденнер база-ла № 2 школаны доозкан. Оон ам-не баштайгы онгу классчы доозукчулары Юрий Аравчын — төөгү эртемнериниң кандидады, Александр Куңаа, Сат Шулуу— филология эртемнериниң кандидаттарны болу бергеп. олар ам оон-даа өрү чадавың эртем аттарын чедип алыр дээш ажылдап турар.

Культура министри Матпа Хомушку, республиканың Дээди судунун даргазы Шагдыр Куулар, республика прокурору Анай-оол Ховалыг дээш оон-даа эске кымнарның каймызын ол дээр. Хундулуг аттар чедип алганнар база эндерик. Республика эмнелгелиниң кол эмчизиниң оралакчызы Доржу Куулар-га РСФСР-ниң алдарлыг эмчизи деп атты каш-ла хонуктар бурунгаар тыныскан болгай.

Монгуш Домдынчап каш чыл бурунгаар база № 2 школаны доозкан, ол ам ону директорлап турар. Ол-ла школаны доозканнар Лидия Бирлеевна Ондар, Мария Конгалаевна Ондар олар дээш эртемнер чедип алган, ам терээн школадында башкылап турарынга кызыгаар чок өөрүшкүлүглер.

№ 2 школазы доозуп үнүп турар 128 оолдар, уругларга аас кежиктиг орукту күзээлинер!

Т. КЫЗЫЛ-ООЛ.

Партийжи амыдырал

ЧАА ХЕМЧЕГЛЕР

Чадаана хемниң ийи чарылган черинин аразында хараганның алаакты куду Бажын-Алаак суур чаттылып бады барган. Анаа бир каш чыл мурнунда «Искра» колхоз үндезилеттинип тургустунган. Оон дугайын хой удаа бижип, мурнакчы колхозтарның санынга кирип келген. Ынчалза-даа оон ажылы соолгу чылдарда баксыраан болгаш экономиказы кошкаан. Ол дугайын районнуң партия конференциязынга «Сүт-Хол» совхозтан бир төлээ кончуг шын чугаалаанын колхоз конторазынга эш Настык-Доржу-биле чугаалажып олура сактып келдим. «Колхоз баксыраан-баксыраан деп турар-дыр, илеткелчи-даа, өске-даа кижилер шүгүмчүлеп-ле турар-дыр, а ким багайыл ынчаш? Чоп бе? Чок, чонну бактап болбас. Ажылдың баксырааны - чонда эвес, үлүртүлгалаадыр. Ол дээрге колхоз даргазының, ында партком секретарының организакчы болгаш чон-биле шын ажылдап билбезининиң үрээ-дүр. Партия райкомунуң хуралдуунуң аразында колхоз-тур, ажыл баксырап олурда түге көрүп турганыл, түге баш үзүр дээштиг хемчеглер албаанып?»

Ам оон бээр бир каш айлар эрткен. Колхоз даргазын үлүртүлгени кошкак чоруткан дээш халаан. Чаа даргага Доңгак Сүлдемович Настык-Доржу келген. Дүрүмүлгелиг үлүртүкчү болгаш организакчы коммунист эш Настык-Доржу бо үениң иштинде алаан хемчеглерин ап чоруткаңы бистиң аравыска болган чугаалаан тодаран олурган.

— Доңгак Сүлдемович! Чер ажылының талазы-биле кандыг-кандыг хемчеглер ап чоруткан силер?

— Механизаторлар болгаш коммунистер-биле чугаалашканывыстан илерээни болза, эрткен чылдың дүжүүнден хой тараа хар аданта баргаң болган. Оон чылдагааның тодаралын келириивиске, бир чүүлүвүс, чангыс бригада турган болгаш ол ажылды шын организастап, биилдии-биле үлүртүп күш четпейн турган, шын түүлүнде, андарылга-биле чаптырылганың аразы ыраак, тараа чангыс аай дески өзүүшкүнү албайн, чамдыызы эрте, чамдыызы орай бышканындан, а чамдыктары шүүт чиглээш турупкан болган. Ол ышкаш чаштырылганы чангыс аай чоруткан болган.

Бистер ам девискээр аайы-биле ийи бригаданы тургускан бис. Ол чорук ажылдың бүдүрүкчүлүүн болгаш күш-ажылдың организастыын хандырган. Чаштырылганы чарышкын-биле денге чоруткан. Доора болгаш шавыштыр тараап, чаштырылганы кызаа одуруглар-биле чоруткан. Бир берге чүүл — үрезин чок болган. Ону арай бооргаш, бүтү-ле бар аргаларны ажыглап тургаш, четчелээн бис. Ынчангаш тарылга мурнунда бүтү механизаторларның нимити хуралын чыгташ, анаа оларның саналөналын дыннап, тускай хемчеглерни ап, 220 га кур черни немей ажыглаарын шинтпирлээн. Херек кырында 420 ганың хараганын соп тараан. Колхоз нитизи-биле 3700 гектар тараа тарыыр планын 4124 кылдыр күүсеткен болгаш оон иштинде кызыл-тас 3387 гектар.

— Чайгы андырылганы чоруткан силер бе?

— Ийе. Планывыс 1100, а күүсеткенивис — 1465 га.

— Партия Төп Комитединиң май Пленумунуң шинтпирлерин күүседир талазы-биле чүүү кылып турар силер, Доңгак Сүлдемович?

— Келир чылдың дүжүүнүре хереглээри-биле 200 га черниң хараганың сөөкен бис. 300 га черниң культура-техниктиг сайгарылгазын күүне күсели-биле кылып эгелээн. Ону 1967 чылда тарыыр. Ол — бүтү талабиле агротехниканың дүрүмнерин хандырып турар суттатыр чер болур. Ол ышкаш Белдир-Кежиге 200 га шалбаа бар, ону кургаткаш, 1968 чылдың тарылгазынга ажыглаар бис. Ийи кезек черде элезиниенген шөлдер бар, ону катап андарып, сиген тарып, куруктуруп тургаш, мал одары кылыры көрүнгеп. Суттарылганың ийи бригадазын тургускан. Олар 200 хире гектарны суттарган. Үнүжү оки.

— Колхозтуң экономиказын көтүрериниг бир кол чүве — силерниң мал ажыл-агыйы болгай, бо дугайында чүүү чугаалаан болур силер?

— Ол шын. Малдың бажы хырында дээр, кол-ла чүве — оон бижыг чем-суурун белеткээри-дир. Бо чылын 1500 тонна сиген, 22 мун тонна кукуруза силозу белеткээр бис. Кукуруза 500 га, чүмүзе болгаш чангыс чылдыг сиген 614 га тарыттынган. Амгы үеде сиген шөлдерим суттарып эгелей берген: ийи бригада бар.

Мурнунда үүрмек-үүрмек дөрт ферманы ийи кылдыр каттыштырган. Хондергейниң Чайлаг-Хемде лагерь тургускан бис. Оон түүнелп эки болган: бир эвес эртээн чылын бо үеде бир инектен чорүүлээ-биле 800 литрни ап турган болза, ам 1400 чедип турар апарган. Ол ышкаш дүк кыргыыр черлер база чер санай турганың шын эвес деп көргеш, чангыс черде тургускан бис. Ол чорук күш-ажылдың бүдүрүкчүлүүн болгаш ажылдың темпизин дүргедедириниге база организастыг болурунга улуг ажык-дүзелиг-дыр. Бир берге чүве — хойну чүзүн-чүзүн аайы-биле үзүп тургуспаанындан, кыргыкчыларга алаан берге байдалдарны таварыштырып турар-дыр. Ону моон соңгаар болурбас дээш хемчеглерни алырывыс чугаажок. Ам дээрезиниде бир хойдан оргүмээ-биле 1 кг 100 грамм ажыгны ап турар бис. Дүк арай хозалбаан, эрте эгелей бергенивисти шын эвес деп санап турар бис.

— Адырам, силер чайлагда лагерь дидиңер, ону канчаар тургускан силер, Доңгак Сүлдемович?

— Ийет, чугаалаар дээш уткандыр мен. Кыры мунгаш улуг серилерни туткан. Чаъс-чайык-даа, кандашкын-даа болганда, инектериниң алаа кургаг, кырындан өл дүшпес, изиг келбес болур.

— Ынчаарга инектиң сүткүр чорүүнүң бир кол чылдагааны — чогуур үезинде чайлагларга болгаш олар-белчиирни шын таарыштырганында-дыр. Оон ынай чүдеп?

— Одарладырындан аңгыда немелде чемни база берип турар бис. Оон ынай ам дүн-хүн хургузуунда кадатты организастаанывыста.

— Колхозтуң шолбаннарынга кымнарны хамаарыштырып болур силер?

— Шынап-ла чонну түү деп чүү дээр. Искрачылар дээрге чаштанчылар-ла болдур ийин, кандыг-даа ажыл-ишче организастап башкарарга мурнуку одуругга баар чон-дур. Хамык үжүр оларны шын үлүртүп, шын утланыышкынынга бээринде. Бистеге мурнакчылар-ла хой. Хойжу Ондар Шаравии, саанчы Ондар Бичинмаа, тудугжу Монгуш Доткан-оол, механизатор Ооржак Дорут-оол дээш черле кымнарны чок дээр. Шак ындыг кижилер-биле ажылдаары безин чиик, сетки ге чоргаар, диким шинтпирлердиг болур чүве-дир.

Ол шын. Хамык үжүр кижилер-биле ажылдап биилиринде. Оон-биле кады үлүртүр ажылдакчыларны ынын шилип алырында. Доңгак Сүлдемович Настык-Доржу дээрге ёзулуг-ла коммунист, бодунуң хераанге бердинген кижи. Колхозтуң ажылында четпестер ам-даа бар болгаш эң ылаңгыя күрүнеге эът, сүт дужаарының планы күүсетинимейн турары билдингир. Ону Доңгак Сүлдемович эки билир. Ол талазы-биле болдунар-ла бүгү хемчеглерни ап, план күүселеди дээш партия организациязы-биле кады чогуур ажылдарны чоруун турар.

— Коммунист болганымга чоргаарланыр кижи мен. Ол дээрге, алдар болгаш улуг харыысалга-дыр. Ынчангаш бодумга ийи дакпыр харыысалганы минниир мен. Түге дээрге, партия болгаш чон кижилерни үлүртүр, ажыл-агыйны башкарар ажылды менээ хаакан. Бир-тээ ынчаар болганда, ону мораль талазы-биле үлүртүр эргелиг болур херек. Өске-биле чугаалаарга, аржаан дег арыг болур херек.

Ол сөстер болза коммунист болгаш үлүртүкчү Доңгак Сүлдемович Настык-Доржуның сөстери-дир. Анаа чүнү хүлээдиирил, чүнү дагдындырып турарын, үлүртүкчү коммунистиң кандыг болурун, бодунуң мурнунда салдынган сорулгазын канчаар биилирин ол болу-ла хереченлеп турар-дыр. Ынчангаш аржаан дег арыг болуруу коммунист-үлүртүкчү бүрүзүнүң хүлээлгези. хажыдың болбас дүрүмү-дүр.

О. СУВАКПИТ.

ЗАКАРПАТСК ОБЛАСТЬ. Ужгород районнуң Энгельс аттыг колхозунуң хойжузу, УССР-ниң хой ажылының алдарлыг мастери Александр Иванович Ходакович бодунуң алган хүлээлгезин күүсеткен. Түге төрүүр хойдан-на 141 хураганны алган.

Ниитилиг мал ажылын чедишкинниг көргүдүп турары дээш А. И. Ходакович «Хүндүлелдиң демдээ» ийи орден-биле шаңнаттырган.

Фото Л. КОВГАННЫЙ.
СЭТА-ның фотохрониказы.

НААДЫМГА УТКУШТУР

ЧАЙЛАГЛААШКЫН ЭКИ ЭРТЕР

«Тээли» совхозтуң Бай-Тал салбырының Туралыгда № 2 хойжу бригаданың бригадири Салчак Даржаевич Кумбаадак хой кадарчызынга ажылдаанындан бээр он чыл ашкан. Хой чылдарның дургузунда үре-түнелдиг ажылдап келгени дээш Тыва АССР-ниң Дээди Совединиң Президиумуу Салчак Кумбаадакка Республиканың алдарлыг малчыны деп аттыы тывыскан.

Алдарлыг малчыннының кадайы Салчак Намзырайовна Севил бо чылын ССРЭ-ниң Дээди Совединиң Президиумунуң Чарлыы-биле «Күш-ажылчы шылгарал» деп медаль-биле шаңнаткан. Салчак Кумбаадактың удуруп турар бригадазы эрткен чылын 100 хойга онааштыр 96 хураганны камгалап алган болгаш күрүнеге эът, дүк садарының планын ажыр күүсеткен.

Бригаданың кежигүннеринден С. Чүдүм, К. Балдар-оол, Н. Эрелчин олар 100 хойга онааштыр 106-дан ооруу 114 чедир хураганнарны камгалап ап, бир хойдан-на 2,33 килограммдан хой дүктү кыргып, бедик түнелдерни чедип алганнар.

Беш чыл планының бирги чылында бригада нитизи-биле 100 хойдан 97 хураганнарны алыр болгаш бир хойдан 2,2 килограмм дүк кыргыыр деп хүлээлгени алган.

Ажыл-херектиң байдалы бо бригадада амгы үеде эки чоруп турар. Хар чок кара кыш, чазын үргүлчү хат-шуургаанныг болуп, эът дыка орайтап үнген болзажок, эрткен чылын мал чемнин четчир санныг белеткеп, камналгалыг чарыгдап келгенинин түнелиниде хойлар, чаш хураганнар хорамчага таварышпаан. Бо хүннерде бригадада нитизи-биле 2731 хой төрээн, оларның чаш толу бүрүнү-биле доругун турар.

Бригадада он кодан хой быжыглаан. Оларның иштинде бо хүннерде С. Чүдүм, Н. Эрелчин, К. Балдар-оол, С. Кумбаадак, С. Н. Чүдүм, Х. Кара-оол олар 100 хойга онааштыр 95—108 чедир хураганнарны менди камгалап алганнар.

Бригаданың кежигүннери совхозтан чарыгдал үлүрбейн хой кажаларын кыштагдан кожун киреринин мурнунда сентеп дооскаш, немей хойнуң 7 кажаазын болгаш хураганның 8 кажаазын түткан. Чамдык малчыннарны көөрге, кыштагга кажаа сентээр дээш чайын азы күүн дүвүреп турарлар. Ол дээрге ажылга шаптыктыг чорук-тур.

Салчак Кумбаадактың бригадазының кежигүннери чайын болгаш күүн кол кичээнгейни мал чемининг белеткелинче угландырып турар, ол черле шын. Эрткен чылын 255 тонна сиген белеткээн, а бо чылын кок сула-биле кады 390 тонна мал чемнери белеткээрин дүгүржүп алганнар. Сиген кезер шөлдерни кыжын булуктандырып каан.

Хойнуң эътким, дүктүр чоруу бирги ээлчеге чайлагларашкынга эки организастыг чорударындан хамаарыжыр. Мынчангаш хойжулар чөөкта чаа болган хуралынга Туралыг бажында тайгага барып чайлагларын шинтпирлээн. Чамдык хойжулар чайлагларже може бергеннер.

Мынчангаш малдың амгы чайлаглаашкынга эки эртер дээрзинге хойжулар бүзүредиг.

Т. ТАЛГАНЧИК,
«Шынның» корр.

САРЛЫК КАДАРЧЫЗЫ

Сарлык кадарчызы Николай Шойдановичи Ондарның бажыңынга кире бергеш, ол дораанна сарааттаны бергеи «Шын», «Тывамың аныяктары», «Тувинская правда» солуннарны эскерип кагдывыс. Би дээрге кижиниң культуразын көргүзүп турар база бир демдек-тир. Малчынның аңыдыралчурттаалгазын, оон кажаар ажылдал турарын сонуургап чугаалажып эгеледивис.

Николай Ондар сарлык кадарын эгелээнинден бээр ап он чыл болуп турар. Баштайгы үеде 60 сарлык кадарып эгелээш, олардан 55 бызаам камгалап алырын ол хүлээнген турган, а түнелп үүү болган дээрге — камгалап алганы 59 бызаа, ынчангаш колхозка ону шору малчын дижи берген, мурнакчыларның одуруундан ол черле дүшпээн.

— Сарлык кадарып ур болган-дыр силер, оон онза чүүлдери үүү чүве? — деп, Николай Шойдановичиден айтырдым.

— Сарлык малды азыраарының дугайында бистиң солуннарывыска бижидилеп турары ооруучуг-дур — деп ол харыылап эгеледи.— Чалдык кижилер сарлык кадарының чиик ажыл дижип турар. Ол ындыг эвес. Ол дээрге чаңгыс черге оттаваас, келээде шуужар, даглар үнер малдар болгай. Шуут чугаалаарга, сыннык эң бедиим тевер. Ооргаа кыры черлерге барып оттаар. Белеткээн сигенни ол чивес дижири база шын эвес. Харын-даа сигенни кыжын өйлеп-өйлеп берип турарга, оон денгидедизинге эки. Мен чылдың-на 5—8 тонна сигенни белеткеп алыр кижи мен.

— Амгы үеде коданымарда чеже сарлык барын, алган социалистиг хүлээлгенериниң күүседези кандыгыл, Николай Шойдановичи?

— Кодакымда Ондар Чимит-биле кадарып турарым 168 баш сарлык бар. Оон-биле кады төрүттүнген бызааларны бүрүн ажаап, камгалап алыр мен дээрзинге бүзүрээр мен.

— Сарлыктарның дүгүн кажан кыргыыр силер?

— Кыргыы эгелей берген бис. 12,9 центнер чедир дүктү дужаар дээн бис.

Амгы үеде Николай Шойдановичи Ондар сарлыктарын Ишкинин Кара-Соруг деп черде чайлагладып турар.

ЧУРУКТА: Н. Ш. Ондар.
Сөзүг болган фотозу
О. КАН-ООЛДУУ.
«Сүт-Хол» совхоз.

Мурнакчыларның бирээзи

Галина Ырымаевна Кара-кыстың Бии-Хем районнуң «Хадын» колхозунуң ажыл-ишчилери Хадынның шолбаны деп адап турарлар. Ол бодунуң күш-ажылы-биле онзаланып ылгалган. Эш-оорунге оон эртигээлээ-даа, сагыш човангыры-даа аажок.

«Бодуүн чорук — кижиниң класстаар» деп түвенип бир чижээн Галина Ырымаевна көргүзүп чоруур. Район Совединиң депутады, СЭКП обкомунуң кежигүнү, колхозта хереженнер чөвүлелиниң кежигүнү, үлүсчү контроль болүүнүң кежигүнү. Шак мыңдыг хой-ниитичи болгаш партийжи хүлээлгелерни ол күүседип турар. Ол дээрге чонның, коммунистерниң анаа көргүскен улуг идегели-дир. Ол идегелди шынжыктырар дээш эки ажылдан чоруур бо бодүүн колхозчу-коммуниске чону чоргаарлыыр.

Ажылдың бергелериниң ойталавазы, харын олче удур баары, күш-ажылчы тинилелге дээш демисел — бо коммунистиң онзагай будуш-шынары ол. Чээрби бир харлыг кыс турган, Туран МТС-тэн трактор курузуп эки доскаш, Галина ийи чыл иштинде «Искра» колхозка трактористеп ажылдаан.

Чаш уруглуг болганы-биле, 1950 чылда Галинаны саанчыга киирген. Ук колхозка дүрүмүлгелиг саанчы болу берген Галина Ырымаевна өг-бүле аайы-биле 1958 чылда «Хадын» колхозка келген. Оон бээр-ле ук артельдиң саанчызы болуп, кыштың соогу, чайның изин дивейн, үзүк чок ажылдап келген эш Кара-кыстың ам бүгү республика биилир апарган. Оон ады Тываның тергин саанчыларының аразында бо-ла чоруур.

Галина Ырымаевна эрткен ажылгагый чылында бир инекке онааштыр 1500 кг сүт саар деп сөзүп бергеш, херек кырында 1839 килограммны саган болгаш чедп чылды күш-ажылчы чедишкин-биле дооскаш.

Чаа беш чыл планының талазы-биле СЭКП-ниң XXIII съездизиниң Директивалары бүгү совет улустуң сорук киирсеги-биле холбаштыр Галина улам бедиткен хүлээлгени алган.

— Төрээн чурт, Коммунистиг партия чонуңуң материалдыг чаагай чорүүн бедидер дээш бүгү-ле хемчеглерни ап турар-дыр. Анаа харыы кылдыр ам-даа эки ажылдаары күзенчиг-дир. Беш чылдың эге чылында бир инекке онааштыр 1550 кг сүттү саар мен — деп сөзүп ол берген.

Күш-ажылчы чылды оон эгелээнида эки. Бирги кварталда инек бүрүзүнден 456 кг сүттү сагган. Сүткүр айлар ам чоруп турар. Саалзының хүн-бүрү түннели өзүлделиг апарган.

— Галина сөглээн сөзүңге ээ болур кижи-ле болгай — деп, саанчы эш-оорун чугаалаар. Анаа шынап-ла кын-даа бүзүреп болур.

ССРЭ-ниң Дээди Совединиң Президиумуу бо чылдың март 22-де чарлыы-биле Галина Ырымаевна Кара-кыс «Күш-ажылчы шылгарал дээш» деп медаль-биле шаңнаан. Чаактың ол шаңналы бо бодүүн колхозчу-коммунисти улам улуг күш-ажылчы шылгаралче кедүүп турарын оон амгы хүннерде ажыл-ижинден көрүп турар бис.

Ам беш уругларның иези Галина Ырымаевна культурлуг чурттап, ажы-төлүп эки кижизиңип, уругларының адазы, коммунист Николай Семис-оол-биле ийилээ билиг-мергежилин доктаамал бедидип турарлар.

Культурлуг амыдырал-чурттага дээш чарыштың мурнакчыларының бирээзи база-ла бо өг-бүле болуп турар. «Шын», «Тываның аныяктары» солуннарны «Крестьянка» деп журналды үк өг-бүле чагыдып алган.

Кезээде-ле партиязын, Төрээн чурттун, улус-чонун бодап чоруур, өг-бүленнің хүү амыдыралын бүгү-ниитининң эрге-ажыктары-биле холбаштырып чоруур Галина Ырымаевна Кара-кыс ышкаш коммунистерни черле хүндүлээр бис.

М. МААДЫ,
певсиовер.

Демиселди күштелдирер

Арагалаар болгаш хулиганнаар чорук болза эргинин артыышкыны болур. Арагалап, хулиганнап, революсчу хоойлуну каржызы-биле үреп чоруур ийи-чадгыс кижилерни сойгалап илереткеш, оларга ниити чоннуң мурнунга хоойлу ёзуулаар шыгыы харыысалганы хүлээдир ужурлуг бис. Ындыгларга кандыг-даа өршээл, келдерелди көргүспеспеден В. И. Ленин өөредип чораан. Арагалаар чорук кандыг-даа кемниг херектер үүлгедириниң кол доозу болуп турар. Хулиганнаар болгаш оорлаар чоруктар кижилериниң кадыынга хоралыг аар, чиик кемдээшкинчээлиг, а чамдык таварышпаларда хамаатыларның амы-тынынга чедер эң айыылыг үүлгедиглерге таварыштырып турар.

Бистиң чамдык хамаатыларывыс арага ижер ышаы-бүрү чылдагааннарны тып ап турары шын эвес. Чамдык чижектерни көргүзерге мындыг: Кандыг-бир чаа эт-херексел садыг алганын «чуурар», дыштанып хүн «демдеглээрин», эш-оорун келгенин «баа йырлаары», куда, дой болганда ижери азы кандыг-бир оннуг чер чоруур дээш болза ону үдээри, бичии уругнарның хар харлаанынга, дой эртгирери дээш чижектиг чүүлдерни барымдаалаш, холуун эртгирер таварылгалар бар. Оон уламнадан шошоласа үнер, а чамдык кижилер өскүбижек түзүп алгаш, кижилериниң амытынынга кыжанып эгелээрлер болгай.

Өвүр районнуң девискээринге 1965 чылда араганың уламнадан коруп-чуруп үрээшкиннерин көрүп көрээлилер. Хой-ниитининң коруп-чурумун үрээнин хээп районнуң шагдаа черинге келдирткен кижилериниң саны арбын болуп турар. Оларның иштинден каш кижи кеземче хоойлузунга онзалыкканнар. Бо-ла бүгү херектер 100 хуу арагалаашкынның уламнадан болган. Чамдык хамаатылар араганы ийин эртнер ижип алганының уламнадан амы-тынынга чарлыр таварылгалар тургулаан. 1966 чылдың март айда Чаа-Суур школазында органнизациязының секретары Дагбыш, Саглы кодээ Советтиң даргазы Семис-оол, ында колхоз даргазы Седен, партия организациязының секретары Санаа олар бо талазыбиле үре-түнелдиг ажылдарны чорудуп турар. Моон ачызында «Кызыл Тук» колхозка 1965 чылда чангыс херек болган. А бо 1966 чылдың 5 айларының дургузунда чангыс-даа херек болбаан. Хой-ниитининг чүрүмүн үрээр чоруктар кызырылган.

Арагачылар, хулиганнар-биле демисел бүгү-ниитининң херээ болур. Болдунар-ла хемчеглерни баш үзүр алган түлүм, совет хоойлуның үреткилери кызырлып, чидер үжүрлүг.

И. ЧҮЛЬДҮМ.
Өвүр райкүүскомнуң шагдаа киидизининг начальныгы.

Маадырлыг камгалалдың 25 чыл болганынга

БРЕСТ ШИВЭЭЗИ

«Немец-фашистиг агрессорларга удур демиселге Брест шивээзиниң камгалакчыларының зң-не аарберге байдалга тургаш, совет улустуң деңнежир чүвези чон турушту чоруунуң үлегер демээ болгаш шеригниң шылгаракгай эрес-дидими, маадырлыг чоруун коргүскеннер» («Маадыр-Шивээ» деп хүндүлүг атты Брест шивээзинге тыпсыр дугайында ССРЭниң Дээди Совединиң Президиумуунуң Чарлыыдан).

1941 чылда Брест шивээзиниң камгалалы Ада-чурттуң Улуг дайынының төөгүзүнге зң-не эрес-маадырлыг чоруктарының бирээзи болп кирген. Июнь 22-ниң эртенги дең хамаанда Брестиң кызыгаарлыларының болгаш совет дайынчылар фашистиг аг-шеригниң халдаашкынынга бир зуураза таварышкан. Кызыгаарның хоочун шивээзиниң чанынга совет дайынчыларның шыгыы удурланыышкынынга дайзын ушурашкан. Артың муштүг дайзынга улуг дең эвес үлчүүшкүн ай хиреде, июль 20-ге чедир үргүлчүлээн. Бомбаларның болгаш снарядтарның частыышкынынган, өгнемёттарның одуңдан даш эстип, чер хып турза-даа, совет кижилерниң кан дег мүзел-сөөүн дайзын сып шыдаваан. Чер кырының быжыглаашкыннарын дайзын эмелеп аптарга, артын калганнар чер иштинде быжыглалдарже кирип, соолгу тыныжынга чедир тулушканнар.

Брест шивээзиниң камгалалы — совет кижилерниң чаныш-сыныш чок быжыг мүзел-сөөүү, патриотизми долузу-биле илерээн. Брест шивээзиниң камгалакчыларының Төрээн чурт мурнунга канчаар-даа аажок улуг ачы-хавыяазы дээш Брест шивээге «Маадыр-Шивээ» деп хүндүлүг атты тывыскан.

УЛУГ МААДЫРЛЫГ ЧОРУКТУҢ ЧАМДЫК САН. ФАКТЫЛАРЫ

★ Брест шивээни камгалаарынга 3,5 мүң хире кижи киришкен. Шивээже хенертен халдаан дайзының күжү олардан он катап ажыг артык болган.

★ Дайзының 12-ги чадаг корпузу анаа халдаан. Оон үш дивизиязы болгаш генерал Гудерианның танк болүү хоорайны болгаш шивээни орук аайы-биле эжелеп алыр сорулгалыг турган.

★ Шивээниң эвээш санныг гарнизонунуң маадырлыг удурланыышкынынган июнь 22-ниң кежээнинде гитлержи командылал ыыаар шаап халдаан кезектерге дедир өйталаар хужаалды берген. Ол дээрге херек кырында делегейниң ийиги дайынының эгелээнинден ол хүнге чедир берген шеригдерге өйталаар деп берген баштайгы дужаал болган.

★ Июнь 29—30-де гитлержилер шивээже кол штурмну чоруткан. Ол хүннерде бомба частыышкынынган камгалалдың штабы чаза шаптынган. Ынчалза-даа бажыннар аланга болгаш чер иштинде быжыглалдарга маадырларның улуг эвес болүү демиселди үргүлчүлеп турган.

★ Брест шивээниң камгалалынга киришкеннерден 300 ажыг кижиниң аттары ам бидиинген. Оларның аразында майор П. М. Гаврилов, полк комиссары Е. М. Фомин, капитаннар В. В. Шабловский, П. И. Зубачев, улуг политрук Н. В. Нестерчук, лейтенантылар И. Ф. Акимочкин, А. М. Кижеватов, А. Ф. Наганов, биче политрук А. П. Каландадз, политрук оралакчызы С. М. Матвеевин, улуг сержант Абдулаев Д. Абдула-оглы, биче сержант Р. К. Семеняк, артиллерист П. Х. Абхазава болган оон-даа өскелер.

★ Брест шивээни камгалаарынга бистиң хой националдыг чурттувустуң улустарының чаңгыс оон кайгамчыктыг күш-биле илерээн. Шивээниң маадырларының аразында орустар болган белорустар, украиннер болган грузиннер, казахтар болган армяннар, молдаванар болган узбектер, азербайджаннар, мордвиннер болган татарлар дээш — Совет Эвилелиниң 30 ажыг национал ыларының төлээлекчилери турган.

★ Брестиң камгалакчыларының маадырлыг чорууның дугайында чамдык тодаргай чүүлдерни совет кижилер 1942 чылда эң баштай билгеп. Орёл районунга чаа шаптырган немец дивизаниниң штабының архивиндеги ол дугайында баштайгы документилер ынчаарда тывылган. «Брест-Литовскиге оруктар эң шыңгыы турунтуг тулчуп, удурланыышкынга дыкала күзел-соруктуун көргүскен» деп, тывылган документиде гитлержилер мынны бижээн.

★ Брест шивээниң камгалалының дугайында, оон маадырларының дугайында хой-хой номнар, чогаалдар, сакчыышкыннар бижиттингеп. «Шивээ дүүн бербейн турда» деп, С. Н. Голубовтуң романының соолгу кезээзинде Совет Эвилелиниң Маадыры генерал Д. М. Карбышевтиң дугайын бижип, Брест шивээниң камгалалын сагындырып турар спедалар бердинген. С. Смирновтуң «Брест камгалалы» деп номун Ленинчи шаңнал-биле демгеглээн.

✦ Ам Брест хоорайда Брест шивээ камгалалының Маадырлары аттыг, Фомин, Наганов, Зубачев, Шабловский аттыг кудумчуудар бар. Брест шивээни камгалалының музейи 1956 чылда ажыттынган. Брест шивээге «Маадыр-Шивээ» деп хүндүлүг атты ССРЭниң Дээди Совединиң Президиумуунуң Чарлыы-биле 1965 чылдың май 8-те тывыскан.

СЭКП ТК-ның май Пленумунуң шиитпирлерин амыдыралга

ЭРТЕМГЕ ҮНДЕЗИЛЭЭШ

Амыдыралдың херек кырында бадыткап турарын ёзугаар алырга, СЭКП ТК-ның 1965 чылдагы март Пленумунуң база партияның XXIII съездизиннің шиитпирлери кодээ ажыл-агыйны хогжудеринче угланган улуг программаны ажылдап кылган болгаш ону боттандырар чорук бистиң чүрттүп кодээ ажыл-агыйынга бүрүнгаар улуг базымны кылыр арганы бээр. Ол программаны амыдыралга боттандырар сорулга-биле СЭКП ТК болгаш ССРЭ-ниң Министрлер Чөвүлели тускай доктаалдарны база үндүргүлээн.

Ынчаарга СЭКП ТК-ның мырынай чоокта чаа болуп эрткен май Пленумунга чүрттүп бүгү зоналарынга мелиоративтиг ажылдарны чорудуп, тараанның база ооскеда культураларның бедик болгаш түрүштүг дүжүдүн алыры-биле чүгаалашкан хемчеглерни бистиң районнуң ажыл-ишчилери, бүгү совет улус-биле бир дәмей, изиндиле деткип турар.

Өвүр район бистиң республикада малчын районнарның бирээзи болгай. Оон-биле кады районга чер ажылын моон соңгаар улам сайыралып, ону шын организастап, одар-белчиирлерни суггатты болдурар талазы-биле тускай хемчеглерни алыры база чүгула. Чер ажылын культуржудуп, тарылга болгаш одар шөлдерни суггат-биле хандырар төлээде, 1975 чылга чедир районнуң планында мындыг хемчеглер көрүнгеп: үш улуг суггарылга бугаларының тудуун доозар, орүмнеп турган. 8 кудукту казар болгаш шык доктаадыр сорулга-биле 500 гектар черге ыяш куржаан тарып олуртур.

Ол ышкаш, Торгалыг, Улаатай, Чоза, Ирбитей, Бора-Шай, Сагаы хемнериниң уннарынга суг хөлбектерин кылып турган, күжү улуг, амгы үениң насостары-биле суггарылга системазын организастаарын өөренип көөр дээн бис.

Чер ажылының культуразын бедидери дээрге, эртемге үндезилээн саналгаларны, шинчилелдерни кылырын негеп турар. Өвүрнүң кодээ ажыл-агый будурулге эргелелиниң тускай эртемниглери беш чылдың дургузунда чер тургузуунуң талазы-биле дараазында ажылдарны кылырын чүгула кылдыр санап турар:

1. Каш чүс гектар черниң үнүш-дүжүт талазы-биле байдалын, сезон аайы-биле оон ажыглалын, суггат-биле канчаар хандырып болурун илередир, тараа болгаш сиген кезер черлериниң документ ёзугаар анализин тургузар.

2. Ол-ла девискээриниң иштинге хөрөң шинчилээшкинин чорудар, аналга үндезилээш, ажыг кужурга алыскан, чижээлээрге, Сарыг-Хөлде сиген шөлдери ышкаш чөрлерге чүгайжыдылганы болгаш гипсташкынын кылыр.

3. Черниң топографтыг шинчилээшкинин чорудар, районуң тааржып болур черлериниге чаа төлевилел ёзугаар суггарылга бугаларын казар.

Черни экижидеринге янзы-бүрү хевирлиг мелиоративтиг ажылдарын кылыры негеттинер деп чүве билдингир. Малдың чем-суурун улам быжыг, хөй болдурар сорулга-биле хову ажылдарын районда бо чылын колдуунда мал чемин белеткээриниче угландырып турар. Чижээ, план ёзугаар чазын тарыыр 1862 гектар культураларның 80 хуузун мал чеми кылыр тараан. Оон иштинде суггарып тараан культуралар 61 хуу болуп турар. Черни суггарып тарыыр талазы-биле ажылды районда «Коммунизмче орук» колхоз эки организастаан. Ынчаарга бо ажылга мурнакчылар база хөй иле-рээн. Иланғыя үстүнде адаттынган колхозта Артис-оол чер суггарарының хүн нормазын 130—150 хуу, «Торгалыг» колхозта Балган, Токпар-оол олар 100—120 хуу кылдыр күүседип турганнар.

Суггарылганың ийи дугаар өөлчээн кажлы чорударының талазы-биле планның графигин кылгаш, колхозтарже, агрономнарже чорудуп берген. Тарылга шөлдеринден аңгыда, сиген шөлдерин суггарары база көрдүнген. Районнуң үш колхозтарының шөлдеринге 400 ажыг гектар сиген шөлүн суггарып болур арга бар. Бо хүннерге чедир 160 гектар сиген шөлүн суггарган болгаш «Торгалыг» колхозтуң Бара-Талда хойжу бригазазы, «Кызыл тук» колхозтуң Хорумнуг-Ойда фермазы сиген шөлдерин суггарар ажылды өки организастаан дээрзин демдеглээр херек.

Мынчангаш, районнуң кодээ ажыл-агыйының тускай эртемниглери болгаш партия база совет органнарның удуртукчулары чонуң бо талазы-биле инициативазын көдүрүп, СЭКП ТК-ның май Пленумунуң шиитпирлерин амыдырала боттандырар талазы-биле боттуг хемчеглерни алыр төлээде, план ёзугаар ажылдаары негетинип турар.

И. СУВАНДИЙ,
Өвүр районнуң кодээ ажылагый бүдүрүлге эргелелиниң начальнигы.

Солун үүлдер

НЬЮ-ЙОРКТУҢ ОРУС КИЖИЗИ

Октябрь революциязының үезинде харылзаа офицери Г. П. Еремеев Забайкальеге төлөөлеп турган. Совет эрге-чагырганы хүлээп көрбээн, атаман Семеновтуң шеринге ол кирген. А 1920 чылда чылча шаптырган актарның артынчызы маңчы кызыгаарын таварты Кыдатче кире берген. Аңаа Еремеев кылыр ажыл дилеп эгелээн. 46 чыл эрткенде ол Челябинскиге келген. Түс чер солунунуң ажылдакчызынга ол ужурашкан. ПМА-ның дамчытканы-биле ол чугаалажыгны номчукчуга сонуургаттывыс.

Чиик ортектиг куу костюмуг кижи кабинетке кирип келди.

— Григорий Петрович Еремеев дээр иймэ.

Хүлүмзүрээп калбак арынныг. Столче чаладым. Журналистер блокнот биле карандаш туткаш, чугаалажыр чүве болгай, удурланмас ирги бе деп сагындырдым.

— Канды боор, ажырбас.

— Төрээн чурттуларны каапкаш чоруткаш, даштыкыга канчаар чурттап турдуңар?

Ажыгы бо айтырыгга болгаш турган янзылыг, дораан-на харылап эгеледи. 1925 чылга чедир Кыдаттың Харбинге хемечилеп, соорткучулеп ажылдап турган. Оон чолаачымларның кежээки курузун дооскаш. Хайларга чолаачылап эгелээн. Акша чыып, бичии «кожай» болуп алгаш, 1929 чылда бичии чүк машинаазы тыптынып, чүк дажыглап киришкен. 1933 чылда япон эжелекчилер ону мобилизастапкан.

Даштыкыга төрээн черин сактып турган. Ак эмигрант үезелиндең үштүнмээн. Совет Эвилелинче фашистиг Германияның халдаанының соонда маадырлыг совет улустуң талазынче тыртылып эгелээн. «Чүрээм орус, каяа-даа чораан, Россиядан адырылбас» деп, ыыткыр эвес, бодамчалыг сөглеп олурар. Шил савадан суг куткаш, дүрген ижипкеш, мынча деп уламчылай-дыр:

— 1945 чылда Тяньцзинге орус клубтуң буфетчизиниң дузалакчызы болу бердим. Бодунуң улузунуң талазында болур туржук, харын Совет Эвилелинче барыксаар кижилер, колдуунда аныяктар эмигрантылар арасында хөй турган. 1947 чылда ындыг аныяктар-биле маңа 17 харлыг уруум Аня ССРЭ-же чоруй барган. Бир чыл болганда, мен Филиппинижерже чоруткаш, 1950 чылдың ноябрьда Каттышкан Штаттарга, Сан-Франциско хоорайга чеде берген мен.

АКШ-ка чүнү кылып, канчаар чурттап чораанын оон сонуургадым.

— Тудугга кара ажыл кылып, садыгдарга аштакчылап чордум. Эки эвес-ле ажыл харын. Октябрь революциязының мурнунда Читаның чер хемчээр үчилищезинге өөренип, тускай эртемниг апаар деп күзеп тургаш, ындыг ажыл таваржырын ким бодаан боор. Харын ындыгдаа ажыл бары чаяан болган. 1959 чылдан бээр Нью-Йоркта чурттап, пенсия ап тур мен, оомпун 40 хуузу орөөл хөлезинивге үнүп турар. Түр ажылдар кыла каап турар мен, оон башка аарый берзе, эмненир чүве чок болур. Нью-Йоркка эмнеттинип экирииринден өлүрү мерген дижир. Ол-даа шын. Эмчи хөлезинии дыка аар. Бир катап мен он беш хонукта эмнедип чыткан мен. Оон хөлезиин 346 доллар болган. Буруцу чылын думаалай бергеш, эмчиге баштай баргаш, он доллар төлээн мен, оон соонда барганым санында беш доллар төлеп турдум. Ону харын-даа чиик дижир.

Чугаалакчы Нью-Йоркта орус эмигрантылар дугайын база төрээн олурду. Ында клуб янзылыг «Хостуг Россиянуң бажыңы» дээр чүве бар-дыр. Төөгүге дүжүр окпаткан чоңуктер—ноянчыгаштар, ак-гвардейжилер болгаш ол чижектиг «хосталга» сүргеннер ында думчылаан. Олар хөй санныг «эвилелдер» болгаш «ниитилелдер» болуп алгаш, боттары ышкаш ырбакчылар мурнунга чүве чугаалап, «Россиже» деп ак эмигрант солунунга чүүлдер бижип турар.

— Ол «бажыңга» сөөлгү катап үш чыл мурнунда чордум — деп, Г. П. Еремеев сактып олурар.— Оон соонда кайы-бир «эвилелге» азы «ниитилелге» кирбээн кижиниң ыыаар киирбестээн иймэ...

— Вьетнамда дайынны, тайбың дээш демиселди канчаар көрүп турар силер?

— Агрессивтиг дайынга удур мен, тайбың болгаш чепсеглээшкинни дүжүрери чугула деп бодаар мен.

Ол Нью-Йоркта бажыңынга дайынга удур угланган дүрүлер тудуп турар. Күзел шынчыт-ла, ынчалза-даа тайбың дээш демиселдиң оон дээре хевирлери бар болбайн аан.

— СССР-де чурттап турар төрелдеринер дугайын чугаалап көрүнерем.

— Совет Эвилелинде төрелдеримге чоранымга өөрүп тур мен — деп, орус американ харылады.— Олар дээш келген мен. Аңгы-аңгы хоорайларда беш чээним, уруум, үш дуңмам чурттап турар. Чээнниминиң бирээзи институт башкызы, иймэн — офицерлер, уруум —бухгалтер, оол дуңмам — пенсионер болган-дыр. Оларның чурттап турары Ленинград, Новосибирск болгаш Челябинск хоорайлар черле магалыгдыр. Төп кудумчулар туржук, хоорай кыдыгларында беэнн аянныг кеттинген улусту көөр-дүр мен. Олар шуптуг эптиг-ээлдек, хүндүлээчел болду. Ленинградка Совет Армияның офицери чээним айтырадыр: «Дуу бажыңны көрүп тур сен бе? Каш хонукта тудуп каан деп?» Беш каът бажыңның крышазын кылып турду. Мен орта харылап шыдавадым. «Он беш хонук мурнунда мадаа чаңгыс каът-даа тутунмаан турган» деп, чээним тайылбырлады. Чурттаалга тудуу дыка дүрген чоруп турар-дыр. Аңаа өөрбес аргажок. Кинотеатрга орус кино көөрү мырыңай-ла таалал болду. Чоокта чаа «Херээженнер» деп кино көрдүм. Солунун канчаар, ырлажып турарының магалыын чүге деңнөөр! Мен удавас Нью-Йоркче чоруур мен. Төрээн чуртка база катап келириндең еске күзээр күзелим черле турбас иймэ.

(ПМА).

АКШ-тың Компартиязының XVIII съездизи

НЬЮ-ЙОРК. СЭТА-ның корреспондентилери С. Лосев биле Ю. Романцов оларның дамчыдып турары болза:

Июнь 22-де Нью-Йорктуң «Уэбстер Холл» дээр бодүүн залынга Каттышкан Штаттарның Коммунистиг партиязының XVIII съездизи болдунуң ажылын эгелээн. Съезд Гэс Холлдуң отчёт илеткелин чугаалажып көөр болгаш элээн хөй политиктиг резолюцияларны хүлээп алыр, организастыг айтырыгларны шиитпирлээр болгаш партияның удуртукчу органнарын сонгуур. Съездиниң кол темазы болза тайбың дээш. Вьетнамда империалистиг агрессияны соксадыр дээш демисел болуп турар.

Съездиниң ажылында 300 делегаттар киржип турар. Полицейжи истеп сүрүүшкүнүүн берге үелериниге шыдавакан, маккартизминиң болгаш реакциянның калчаараашиныының халаптыг чылдарын партиязыбле кады эртиргеп америк коммунистиг шимчээшкинниң хоочун ажылдакчылары съездиниң президиумунга сонгуттурган.

Американың Коммунистиг партиязының удуртукчуларының бирээзи, америк негрлериниң хосталгазы болгаш деп эргеин дээш эрес-маадырлыг демиселчи, америк кара бажыңга чыткаш караан ышкынган коммунист Генри Уинстон съездиниң ажыткан. Коммунистиг партияны истеп сүрүнүн үргүлчүлеп турарының кампаниязы ол политиктиг когаралды хүн келген тудум-на хаңыладып турар деп, Гэс Холл чугаалаан. Америк ниитилелде азбекшилдиң амгы шинчизиниң артында американнарның ханы дүвүрээзин чажыртынган, кризистиң дугайында бодал нептерээнинче кичээнгейин АКШ-тың Компартиязының программазының төлевилелинде көрүндүрген дээрзин Гэс Холл демдеглээн. Калбаа-биле чарлап турар байлак бети-ле дээрге 65 миллион хоозураан американнарга хамаарышпас апарган. Америкага 200 чылда тергинден келген капиталистиг система ол дугайында бурыулуг. Бүгү-де материалдыг баштайгы белеткелдериниң бары —чиг-этпиш, кижи күралыырларының, бүдүрүлге күүлериниң болгаш техниктиг аргаларының азбекшили түраажок, капиталистиг система америк ниитилелдиң айтырыгларын шиитпирлээр шаа чок болган.

АКШ-та бүрүне-монополистиг капиталнам ам аажок күштелген. Байлак көдүлээзин-биле сурагжып турар. Күрүне эрге-чагыргазы ажылчы чоннарга когаралдыг кылдыр монополияларның аажок хөй ажык копчааларын хандырарының чепсээ болу берген.

Пентагон 200 миллиард доллар өнчүнү ажелеп алган болгаш чыл бүрүде 60 миллиард долларны шериг хереглелдеринге киирип турар деп, Гэс Холл оон ыңай чугаалаан. Чурттың тургустунган шериг-үлетүүр комплексиязы бүдүш экономиктиг империяны башкарып, сөөлгү беш чылдарның дургузунда арыг кончаалырын 67 хуу ковүдедирип улуг корпорацияларга берген миллитаристиг политиканы чорудары дээш чүткүдүп турар.

Массалыг шимчээшкиниинериниң — хамааты эрге дээш, профэвилелдериниң чөөн агымның шимчээшкинининг, тайбың дээш шимчээшкинининг ескерип, депшилгелиг аныяктар болгаш херээженнер организациялары-ның тургустунганы база идепкейжээнин АКШ-тың политиктиг амыдыралының онзагай чүүлү болу берген дээрзин илеткелчи айыткан. Ол шимчээшкиннер политиктиг боттуг фактор кылдыр хуулгаш. Вьетнамда агрессияга удур туруш америк улустуң хөй нуруузуунуң санал-онаалының илередиишкини болу берген.

Политика талазы-биле идепкей чок чоруктан ойталаар, чазактың болгаш монополияларның сулчээзин үзе шаап шыдаар аргалыг болдунуң экономиктиг болгаш политиктиг күчүүрү өстүрер, ажылчыннарның — ак кештиглериниң болгаш негрлериниң, пуэрто-рикачыларның, мексиканнарның болгаш индиижилериниң чаңгыс эвиндө быжыглаарынче америк ажылчын аңгыны Гэс Холл кыйгырган. Профэвилелдериндө чөөн агымшкын, бир эвес чөөн туруштарда турбайн турар, ынчалазада АФТ— КПП-ниң удуртулгазының реаксылыг политиказы-биле чөпшээрешпейн турар ол күштербиле хөделишкиннериниң чаңгыс хевинче орукту тып ап шыдаар болза, чугула фактор болур дээрзиниге бүзүрелин Гэс Холл илергейлээн.

Негр айтырыын шиитпирлээр талазы-биле партияның XVIII съездиниң шиитпириниң шынныын амыдырал бадыткаан деп, илеткелчи айыткан. Негрлериниң хамааты эргелери дээш демисел болза, херек кырында политиктиг демисел, чонуң хөй кезии негрлер болуп турар районнарга хөй нуруунуң эргелеп башкарарын тургузаар дээш демисел болур деп, ол шиитпирге айыткан турган. Ажылчын болгаш негр шимчээшкиннериниң хөделишкиннериниң чаңгыс эвинде кол үүл болза, үлетүүрде соок-язы ылгаар чоруктуң бүгү хевирлериниге удур, профэвилелдериндө кеш-оцун ылгаар чорукту узуткаар дээш демисел болуп турар.

Идеологтуг фронтуга идепкейлиг чорукту күштелдиреринче америк коммунистерни Гэс Холл кыйгырган.

Демиселдиң чылдарында партия хөй чүүлдерни өөренип алган, узуткакчыларның хоозун болдап-үзелерин буруу шапкан, каш санныг чарылдырыкчыларны бодунуң хүрээлениндеи сывырып үндүрген деп, Гэс Холл бодунуң илеткелиниң түнелиндө медеглээн. Америк коммунистер массалыг көдүрлүүшкүннериниң идепкейлиг киржикчилери, оларның мобилизакчы күжү болу берген.

Партияның ажыл-чорудугазының ниити үнелээшкини эки талаларлыг болуп турар деп, ол чугаалаан. Партия политиктиг тускайлаашкыдан үнер арганы тыпкан. Партияның саны болгаш салдары өөрү турар. Партияның политиктиг болгаш тактиктиг шугуму шын болган.

Партия бодунуң ажылында четпестерни, ышкыдырыгларны тодазы-биле медереп билип, реакциянның талазындан чаа халдаашкыннарның айылынга «хамаарыштыр кандыгдаа хоозун бодаларга алыспайн турар деп. Гэс Холл айыткан. Ынчалза-даа бүгү американнарның демократтыг эргелери дээш демисештишаан, улус массалар Коммунистиг партияның эргеин магалыларын пегээр дээрзинге партии бүзүрелдинг..

Съезд бодунуң ажылын беш хуу үргүлчүлээр.

Эргим номчукчулар! «Хемчеглер боттанган» деп аттыг документалдыг тоожуну Чөөн-Хемчикте СЭКП-ниң XXII съездизи аттыг колхозтуң амыдыралын барымдаалап бижээн чүве. Ында партком, баштаар чер колхозту мурнакчыларның одуруунга чедир кедүрериниң хемчеглерин чогаатказ, боттандырып келгенинин дугайын бижээн чүве. Бир эвес ол сорулга оода эвээш-даа бол, чедип алдыныан болза, бодумнуң бодалымны күүсеткеним, эргим номчукчуларга «еремин» бичелеп-даа төлээним ол болур иймэ. Эргим номчукчулар, санал-онаалыларыны күзелдиг маңап олур мен, дараазында парлаарда, ону барымдаалааш, хоюглаарымны хүлээндим.

Автор.

1966 чылдың июнь 14.

Салчак Тыва ХЕМЧЕГЛЕР БОТТАНГАН

—1—

1963 чылдың сөөлгү чартымында Чөөн-Хемчик районда СЭКП-ниң XXII съездиниң аттыг колхозтуң коммунистери чыылган, аңаа бар шаа-биле изиглеткен турганнар. Партбюро, оон секретары Куулар Казылдаа, дуржулгалыг колхозчулар партияның үстүкү черлерин-биле сүмелешкеш, бодунуң ажыл-агыйывың экономиказын кандыг арга-биле бедидериниң, чыдып калганындан өрүледириниң хемчеглерин бодап эккелген. оон дугайында улуг чугаа үнүп, чапчаа эгелекчи бодалдар, час шагда дагаа чуургазы ыыткаш, әндерлип-ле турулаан...

Пичен-оол көдээ ажыл-агыйның эргелелиндеи районнуң партил организациязының даскаңыбиле чап-чаа-ла келген болгаш, эңгиин колхозчулар-даа, активчилер-даа танывас болганы-биле, аңаа допчу илеткелди кылгаш, шоолуг-ла чүве чугаалавайн. коммунистерни-ле дыңнап, депгержигежинге бар-ла шаа-биле демдеглеп олурган.

— Каяң, даргалар, бо дугайында каш, багай-сугай бодалымны салыптайн — дигеш, шала аргавзымаар. бедик сынныг, халбаң кулактыг, куузумаар арынныг, ыжыксымаар кызыл эр тура халып келген.

— Ча, сала кавыт!—дигеш, Куулар таптап дыңнап олурупкан.

— Колхозтуң ажылын, оон экономиказын көдүрер деп чамдык эштер ындыг-ындыг саналдар киргилээр-дир. Шымбай-ла чүве-дир, хи-хи-хи! Ындыг болуру, та кандыг? Мурнунда ол дугайында база-ла хөй даргалар кээп чораан, олла ышкаш сөстер-биле «чемгерип» турганын чөн билир. Ам база-ла хоюу сүргей чугаалар, аазаашкыныар — кымның-даа чогели, маңаапкыны ырмазырай бербес чүве боор бе?—дигеш, хүлүмзүрей тыртып каап, ыңай-бээр көрүп тура, характарынга бок киргеп чүве ышкаш, чиведнеп чоруй, коммунистер артынга кыстына бергеп.

— Бир эвес коммунистер колхозчу массаны баштаап, чаңгыс дем-биле хөделип үвээ, колхозтуң экономиказын кыска өйде көдүрүп шыдаар деп чүвеге кым-даа чиганнмес. Ховалыгның чугаазы көвей, көгээржик бакылаарыпка идепкейлиг деп чүве кымга-даа билдингир. Бистиң хемчегериивис ханы бодалдыг, экономиканың саналашкынынга даянган, бүгү колхозчулар ону чугаа чокка деткинр, эң Ховалыг. Ол дугайында дика сагыш човаваңар, силерниң бар-чогунар ол хемчеглерни боттандырарынга шоолуг-ла ойлаашкынныг болбас боор оң!—дигеш, фронтовик Бора Байлак олуруп алган.

— Колхозтуң экономиказын көдүрер хемчеглериниң дугайын Пичен-оол дарганың илеткээни ол-дур, эштер коммунистер. Ам оон кырынга

ужур тулчуушкунда — дээн ыыттар, оон моон шоолайнып-ла келген.

Хайыракан колхозунуң салым-чанаңын коммунистер шак ыпчаар чугаалажып, бодунуң саналдарын хемчеглерге бижээш, боттандырарынга белен турганнар.

• • •

«Колхоз даргазы болур деп чүве партиялың чоннуң мурнунга улуг хүлээлге, ханы бүзүрел, чоннуң идегелинден артык чүве, ылаңгыя коммунист кижиге кайда боор» деп бодаап, чапкымда кандыг немээр-казыыр саналдар бар ирги?—дигеш, Казылдаа Куулар «кым чүү дээр ирги, ону кулак даштыбиле эрттирипсе, окта болбас» дээп ышкаш, аңаа сундуга берген дыңнап олурган.

— Ол-ла, ол-ла, ам оон артык чүү боор. ажылдаш кирииптер, орук айыттыныында, ам хамык

—2—

—3—

чаа-ла коммунистерниге чопшээредип алган хемчеглерин база катап ылавылап алгаш, Пичен-оол райком секретарынга чүгүрүп четкен. Мендилешкеш, келген сорулгазын чугаалаан, «барбаазында» барган.

Райком секретары:

— Ол-ла болгай, бир-тээ коммунистер холга алган болганда, кордүнгеп хемчеглерни чугаажок күүседир болгай аан. Каям, дарга, ооцну коре каантайн!—дээрге, Пичен-оол саазынды сунган.

Секретарь кезек чүгүртүр көргеш:

— Хоо, ол-ла болгай! — деп, амыраан ыытты үндүргеш, баарында ара-амытан кижилер турган ышкаш:—Школа, эмнелгениң токпаан кагар, он беш муң рубльдиг анаап-диңнээш, оон тывызының 70 хуузун колхозтуң хөрецгизинге киирер. Харагай сөккеш, чүс бежен гектар суггатты черге келир чазын тараа культуразын чажар, гектар санындан эвээш-ле дизе 20 центнер дүжүт алыр. Кылыр ажылдың хемчег-нормазын, оон төлевирии таарыштыр коор. Колхозтуң эдерер уставын хүлээп алыр. Ийи чыл болгаш, акша төлевирге киирер — деп дыңналдыр номчуп бадырган. Ужунга чедир номчувайн чораан, партком секретары:— Хемчеглерицерниң төлевилелиниң дугайын бүрога илеткээн мен, чогуур черге база-ла дыңнаткан, шуут-ла чопшээреп каан. Ынчангаш ам хамык ужур — колхозтуң баштаар черинде, силерде, партия организациязының секретары эш Куулар Казылдаада-дыр диген.

— Колхозтуң баштаар черинің хүралың активтери-биле кады чыгаш, аңаа бо хемчеглерни чүнү-даа мурнай чопшээредип алаа, хамыктың мурнунда ол-дур — дээш, Пичен-оол улуг эргээн базып алган.

— Шын-дыр, шын-дыр! Хемчеглер чеже-даа шынарлыг, бүгү талазын бодаш, кылган болзадаа, массаның саналын албас, аңаа-ла кырындан бодап алгаш кылырга, кайын дөгүм болур деп чүвени силерге онаалап тайылбырлаан хөрөө черле артык боор оң, эш Пичен — дигеш, райком секретары кургамзыг каттырып каан.

— Шак-ла ындыг, дарга, мен-даа хаптайн, кежээ болур дээп хүралга амдыгаавтан белеткенмес болза хоржок — дигеш, Пичен-оол дазажыксай-ла берген.

— Ындыг-дыр, дарга, болур хүралыңарга чеде бээр боор бис — дээн соонда Пичен-оолдуң пэн соой бергеп.

«Шымбай эш ышкаш-тыр, туутай, чаяскаан чүве хөделдире бербес, коммунистерге, хойге даянып, ындыг болганда, оон бодалы-даа боттанып. Райкомдан база-ла боттуг кирижигеин кылбас болза, база-ла хоржок, кежээки хүралынга барып олуржур-дур» деп бодап алгаш, райком секретары хүнүнүң ажылдарынче сундугуу киирипкеп.

• • •

— Эштер колхозчулар! Үстүнде мээң чугаалааным хемчеглерни партком бюрозунга, колхозтуң баштаар черинге чугаалашкаш, оон соонда райком база обкомдан сүме алгаш, силерниң мурнуңарга эккелгенивис бо. Ындыг байдалдыг ажылдан турган, колхозтуң ажылагый болгаш организастыг байдалын бижыдарывыз баштайгы хемчеглерни бодап кылганывыс шак-ла бо чүве, эштер!—дигеш, Пичеп-оол кезек соксаш кылгаш, ыңай-бээр харааттынып турган. —Бо дугайында кандыг немелде азы казыында саналдар бар ирги?—дигеш, илеткелчи олуруп алган.

— Харын кымда чүү барыл, маңаа чугаалаваан чүвезиң каяа чугаалаар боор!—дээш, Казылдаа стол артында турупкан, колхозчуларның бодалын манагзынып турган.

— Каям, даргалар, мен каш чүведеи салыптайн!—дигеш, Сат Экээндей чопшээрел-даа маңавайн тура халып келген.

Хурал даргазы чүгле:— Чугаала-чугаала, Экээндей — диген.

— Харын чугаалаайн, чугаалаайн. Хоозун чүве-биле кижи азыраар чүвепер соксаңар. Моон мурнунда чеже аазаашкын бербедиңер. Бүзүревес мен, колхозка-даа ажылдай албазымны дыңнаткавым бо!—дигеш, хаалганы хаккыладыр ажыткаш үпе баанпкан. Колхозчулар «бак кижи балалыг, пар ыяш хөөлүг», чорлуун-чорзун дишкилээш, чалгаапайның чоруй баргавын дораавна уткан.

— Колхозувуста ийи чүс ажыг өреге, 400 ажыл кылыр кижилиг бис. Нам-чазавыс чаа техника, тускай эртемниг кадр, узун хуусаалыг чээлиип база берип, өре-ширени үндүр бижип турар мындыг магалыг чүве кайда боор. Экээндей ажылдаар, ажылдаваэын, колхозка турар, турбазын боду билзин. Азырадыкчы хөөн чок, шынчы колхозчу бергеге-даа ырбавас, белеңгедаа хоореесс, өөрү-биле эки-багын деңге үлежир болгай!— дигеш, партком секретары Казылдаа корүп турарга:

— Шын-дыр, шын-дыр, ону чооруп, өлген кижээ сак сала, кажаа доразынга одек бөле аар эвес!— дээн кыйгылар конторанын чаңгыландыра-ла берген. Колхозтуң мурнакчылары Сотпа Дуран-оол, Чавыдак Кара-оол, Ооржак Эккер-оол суглар, аңаа бар шаа-биле «хайным», Экээндейниң ажызынга хорадаан угаанын илередип, хемчеглерни чүүлдүгээпүп, боттандырып киришпетириие белеп турганнар. Ол хемчеглерни ап турганының мурнуу чарыында партияның XXII

—4—

—5—

съездизи болуп эрткенин барымдаалааш, артелин СЭКП-ниң XXII съездизи деп ат-биле адап алганнар.

— Бир-тээ колхозувусту партияның теөгүлүт улут хуралы-биле адап алган болганда, ажылывыс база-ла оон деңнелиивге турар ужурлуг, кандыгыл, эштер?— деп, партком секретары Казылдаа айтырарга:

— Шак-ла ындыг!— дээн ыыттар чирт кылынган.

• • •

Колхозтуң конторазында кижи дээрге, карашаар. Пичен-оол дарга хөй чүве чугаалаваан:

— Ондар, сенде паш-сава, он беш кижиниң чеми. Ховалыгда майгын-сайгын, өске эштериң кижи санында хирээ, балды бодунуң аяк-шыпаа, ижик-дожээ, Доржу, сепде аът-ыяа. Билдиңде бе, эштер?

— Билдингеп, билдингеп, чогум кайы сыңга баар, чеже, кандыг ажылга хереглээр ыяш белеткээр чүвел?

— Мурнай Кара-Чадаанага, Алдыы-Ишкинге, оон соонда Чаа-Хөл бажыңга баргаш, Чадаана, Шагаан-Арыг хоорайларның, Суг-Аксы, Чаа-Хөл суурларның оттулар ыяжын белеткээр бис. База-ла билдингеп боор але, эштер?

— Билдингир, олчалаан акпазын канчаарыл, ону чүге ыыттавайн бардың, Пичен-оол?—деп, бир колхозчу кыжыра аарак айтырган.

— Мен бодаарымга, өлүрбээн хайыраканның кежээ үлешкен хөрөө черле артык боор, кавдыгыл, эштер?— деп айтырарга:

— Оя-даа шын, суг көрбейн ыдык ужулган хөрөө чок иймэ!— деп, бир колхозчу деткип каан.

— Эртен дан хаваазында контора чанынга машина чедип келир, хожудавайн кээр эвеспе, эштер — деп, кара салдыг эр чарлалынның соонда:— Хожудавас, хожудавас, харын аныяк кадайлыг кижи бодуң канчаар болдуң, хи-хи-хи— деп, ыяш белеткелчилери баштэктавимышаан, тарагылап турганнар.

Январь айның ортаа үезиндө соок дызыртказайлыг турган. Оон туманы хүнүү дуглапкан, беш базым черге безин чүве козулбес. Арыш чаяктыы чымыңнадып-ла турган. Ындыг болза-даа Чадаана, Хайыракан ол ынчаар кара кыш.

Колхозтуң экономиказын көдүрер дээнде, кандыг-даа соок колхозчуларны коргудуп шыдавас. Чадаана бажында Кара-Адырда Хайыракан колхозунуң ыяш белеткелчилерин четкилеп келген, аң чаглактыг шивиниң доорзунда дүжүртүүп

(Уланчыны 4-кү арыда).

Салчак Тоҥко

КЕМЧЕГЛЕР БОТТАНГАН

(Уламчызы. Эгеан 3-ку арында).

—6—

алган, ким кижи дөрт даман иертээн, чамдыызы сырадар кесилээш чадыр оргалап турунда, бир чамдыызы шиин будуу-биле базырган, аргаын оъду-биле чыгыылаан, ава оон таъс-бораа сомда аайлаан кымыскаяктар-ла. Ша-даа четпээле чадыр белеп, оон баарында олаг-даа, иштинде иэш демир-даа салдынган, паш-даа дыштигеп чемнин амданнын чыты тайганы хеме алган. Кыштын караа көскү, думчуу чыткыр бора хекпеттери «оп шымбай чемнит чыттаным тур, түүлеп чүге» деп шыкаш, алгы-кыскылыг тегерип эгелээн. Бензин-биле ажылдаар хирэ биче-ле кала тырылаарга, аргаын дыттары белиннеп хөйүлап, доо сиг-бет, бо сиг-бет кылдыр, ожук харларын бүруладыр ушкудап эгелээн. Ша-даа четпээде, Кара-Салдын бригадазының чамдыызы ыяштыг ужургап, чамдыызы будуктарын аштаап, оналдап салгап ужудуп, бир ескелеп токшактаан, чыын эгелей бергеннер. Кыдыындан көөрге, чап-таа-ла тайбын турган, ырааымаы түгле ыыла-хаяа торгалар, ыыйбөөр ушкан бүшкүлер, кыштың үйгузуваан одускан, тыынган уне халың, сылдырадыр түргүгүлеп турган диививер үреп турган боордан башка тайбын, чүве-ле болгай. Хамык-ла чүве холушкан. Ыяшчылар одагже көөрге, «орду-жуң» кырында кызыл түк чалар оттуун хереливге улам-на сорук киирикти кыдыр кеступ хөлбеннээн. Сактырга, дайыының мурнукту одруунда ыыкаш. Колхозчулар одаавче, хөлбеннээн кызыл түгүнче көргеш, улам-на хей-аът кирип, карангы ииирге чедир ажылдаан, могап-тургашын-даа, аът-чемин-даа, дөртеи градус соокчуда утказ уу бергеш турганнар.

Повар Күжүгет «оруң чемче кыйгырып чаазаап, балдыын сегирге шаап алган, будуктарны улдап турунда, түгле токкулаар, даазылаар. Адактың соонда чүве кезүдөстей бээрге, одаг кыдыын кижи долган, от-кес сергээн.

Дайлы-Белек метрин ийи холунда тудуп алган:

— Од-ла болгай, дем-колхоз деп чүве амырла-дыр ам, дал-дүшт ашкында ажылдаан кирдиняс. Бежеп кубометр токпак хап кагдывыс, апаатта чүве дир ам, эртер! — деп алгырып хөөрээш, база-ла быдаала баргаан.

Чалар от дазылдыр хып, оон кызыл дыдары тоок-кавынын будуктарын шогланнынаан эгеп, чадыр кырында кызыл түктү адаанаан ерү чыртыкпап турганын көөрге, мында келек комбайнистер, мурнакчылар, шалыпчылар колхозтун экономиказын моңгежидеря-биле массазы баштап олурарының бүзүрелдиг демдээ деп чүве чүрекке дораан-на сиңиргеп келир.

Чээрби ажыт хонучтун дургузунда дан баштаан межоокинин карангы ииирге кинр уддай берип турган Дайлы-Белекке баштаткан тудуг бригадазы оорушкулуг стргей колхозтунун төрүүге чедип келгеш, ажылдың түңнээн турган.

— Чадаанаанын Кара эримнинде ийи муң, Чаа-Хөлдүн Оорут-Бажында муң беш түс, Алдыы-Ишкинде база муң беш түс каттыскаан беш ажыг муң кубометр ыяш белеткеливис, иинтп түүт чеже рубль болган ирги, санап көөр сиңер бе, дарга. Хүндүлүг бергенивистиң квитаннидары бо!—дээш, Дайлы-Белек бичежек сазыынаар суварга. Пичеп-оол ынай-бээр эндаре-дүндере түткүлээш.—Ажылдаан кезинде 0 санаарда чүү боор, дыка сагыш човава—диген, самбыдың дазылады-ла берген.—Беш муң кубометр кубометрнин ортаа ийи рубльге көндүдевирге, он муң рубль кижи санынга 500 рубль—бо-ла-дыр! Дыка-ла ажылдаан-дыр сиңер, парткомнун, колхозтун баштаар черинин мурнуудан байыр чедирдим. Улуудун чыылды бо. Белек ажылыларның түңнелин көөрге кааптар-дыр!

— Хынаа кааптайн—диген. Дайлы-Белек үне халаап. Биче болганда, дезир түгүрүп келгеш,—белеп, доозаа чыпып келгеннер-дир, дарга —диген.

— Ындыг болза адыр — диген. парткомнун ораалынче көрө халаап, үр-даа болбайн. Куулар Казылдаа-биле колхозчулар ааразынче кирип келгеннер.

— Чаа, эртер, ыяш белеткеп чораан звеноларның хуралчыгажын эгелээр-дир—диген. Куулар ынай-бээр келек када кайган турган.

Хажыылындан көөрге, Пичеп-оол бедик сывыыг, шала бойбек арынныг, сергек каяктыг, тырыы моге, ёдүдүг-ла фронтучу деп чүве сагыткаа дораан-на чык доор.

— Эгелээр, эгелээр чогум чугаалажыр айтырыглары түү ирги?—деп бир колхозчу дескейи айтырган.

— Чаңгыс-ла чүве, ыяш белеткээн звеноолар чаңгылап келгеп, оларга бергеп планын ырактала ажыр күүсеткеп, оон түңнелин көөр болгаш тывыжын канчарының дугайын чугаалажыр. Бо дугайын чугаалаза кандыг ирги эртер?

— Кандыг боор, ажырбас, ажырбас!

—7—

муниктер, мурнакчылар, шалыпчылар колхозтун экономиказын моңгежидеря-биле массазы баштап олурарының бүзүрелдиг демдээ деп чүве чүрекке дораан-на сиңиргеп келир.

Чээрби ажыт хонучтун дургузунда дан баштаан межоокинин карангы ииирге кинр уддай берип турган Дайлы-Белекке баштаткан тудуг бригадазы оорушкулуг стргей колхозтун, төрүүге чедип келгеш, ажылдың түңнээн турган.

— Чадаанаанын Кара эримнинде ийи муң, Чаа-Хөлдүн Оорут-Бажында муң беш түс, Алдыы-Ишкинде база муң беш түс каттыскаан беш ажыг муң кубометр ыяш белеткеливис, иинтп түүт чеже рубль болган ирги, санап көөр сиңер бе, дарга. Хүндүлүг бергенивистиң квитаннидары бо!—дээш, Дайлы-Белек бичежек сазыынаар суварга. Пичеп-оол ынай-бээр эндаре-дүндере түткүлээш.—Ажылдаан кезинде 0 санаарда чүү боор, дыка сагыш човава—диген, самбыдың дазылады-ла берген.—Беш муң кубометр кубометрнин ортаа ийи рубльге көндүдевирге, он муң рубль, кижи санынга 500 рубль—бо-ла-дыр! Дыка-ла ажылдаан-дыр сиңер, парткомнун, колхозтун баштаар черинин мурнуудан байыр чедирдим. Улуудун чыылды бо. Белек ажылыларның түңнелин көөрге кааптар-дыр!

— Хынаа кааптайн—диген. Дайлы-Белек үне халаап. Биче болганда, дезир түгүрүп келгеш,—белеп, доозаа чыпып келгеннер-дир, дарга —диген.

— Ындыг болза адыр — диген. парткомнун ораалынче көрө халаап, үр-даа болбайн. Куулар Казылдаа-биле колхозчулар ааразынче кирип келгеннер.

— Чаа, эртер, ыяш белеткеп чораан звеноларның хуралчыгажын эгелээр-дир—диген. Куулар ынай-бээр келек када кайган турган.

Хажыылындан көөрге, Пичеп-оол бедик сывыыг, шала бойбек арынныг, сергек каяктыг, тырыы моге, ёдүдүг-ла фронтучу деп чүве сагыткаа дораан-на чык доор.

— Эгелээр, эгелээр чогум чугаалажыр айтырыглары түү ирги?—деп бир колхозчу дескейи айтырган.

— Чаңгыс-ла чүве, ыяш белеткээн звеноолар чаңгылап келгеп, оларга бергеп планын ырактала ажыр күүсеткеп, оон түңнелин көөр болгаш тывыжын канчарының дугайын чугаалажыр. Бо дугайын чугаалаза кандыг ирги эртер?

— Кандыг боор, ажырбас, ажырбас!

—8—

— Чугаалажыр, яржыр, сүмележир. Ким кижиниң ажылының хиреэнин көргеш үлежир.

— Бо дугайында чүве чугаалары-биле колхоз даргазы Пичеп-оолга сөс бээр-дир—диген. Казылдаа олурун алган.

— Ай бурунгаар чорукшаныс токпак катарының Дайлы-Белек, Ооржак Доржулга баштаткан звеноолар олча-омактыг чаңгылап келгилээн. Планын хонуч хуусаазының бетинде күүсеткеп. Звеновун темге чараан акшазы түгле 300 хире рубль, макказ токпаан школа, эмнелге, уруглар албан чердериниг дужаагаш, алган акшазы 10 муң ажыг рубль. Ужуру болза бо аңшаның улуг нуруузун ажылдаан колхозчуларга үлеп бээр болгай, оны чогум каңчаар бис, моңу-ла шиитпирзеге чогуур!—диген. Пичеп-оол олурун алган.

— Оны шиитпирлээрин мүңгагдап олурган херээ түү боор, ажылдаан кижилерге үлеп бербес чүве бе, мээн-ле сайалым ыыдыг—диген. Сат Экэндей шала ырадыр, колхозчулар арынга ыяткан, эгелеп-даа ыыкаш олурукан.

— Кады хөделип турган, тыпкан акшаны түгле токпакка ажылдаан кижилерге үлеп бээрге кайын боор. Ыынаар болгаш, колхозтун экономиказын каңчаар көдүрер боор бис. Бригада звено болгаш сааңчылар, хөөжүлар, механизаторлар түгле бодунуң дүмчүүн бораалаш, тывыжын үлежин алыр болза, колхоз каңчаар быжыглар, сайдарай бээр-де болгай. Мен-не ол сайалга үүрүмүү илеретпес аргам чок—диген. Ооржак Севээн, ана арын шырайы кыза бергеп, Экэндейже хынырган аарак көргеш, олурун алган.

— Сайалың чүү ыыкаш, өскелериниң тывыжын чоп конучу хопталар сен—деп, демиргеже Экэндей кускуннай каапкаш, калбаң дээн.

— Сайалды мендеп айтырба мындыг, токпак акшазын колхозтун иинти кассазынга кииргеш артельдин иинти ажыл-херегелиинге ыыр!

— От кавыг мындыг чарылгалар ыыптын келзе, ажылдаар кижи ыыкпабас, олча үлежирге бо-ла кадар, ыыкпай-да-дыр сен аа!—деп демиргеже Экэндей кускуннай үйүп келгеп.

Ооржак Севээнниң сайалын колхозчулар Кара-оол, Эңер-оол, Оскал-оол, Комбуй-оол улуг нуруузу деткеп, Экэндей ам-даа хөделбиттээн.

— Эш Экэндей, силер бо токпак акшазыныг кандыг коңчуг сагыш човаа гурар кижи апаарзын? Аңаа барып ажылдаан эвес сен, уваа, тиитег чүве. Силерни билбес кижи ыыт боор. Инек

—9—

кадартын кааргa, чашкан тараа ыыкаш, тоо быдаралыптар, аът ажаалдың кааргa, чиирипстер, ам бөөнн бир аът ареллг болгай сен. Өскелериниң тывыжын үлежирниго киржир кижи силер эвестир силер—диген. Экэндейниң талазынче Куулар дыңналы-биле кайган гурупкаан.

Кирипнеске кирипкеп, хирлиг холуп пашка сүткаа Экэндейни улус поостаан, чамдыктары адыш часкаан турган.

Пичеп-оол, Куулар Казылдаа колхозтуң конторазындан үнгеш, чыылганнар ааразында холужа бергеп.

Дөрт айның эгези. Ол чылын хар арте эрип, частын шинчилэн киргеп.

Таңдының, Хөр-Тайганың кырынга ак ковук булуттар—чаа келдиң, тарылганар чүү болду!—деэн ыыкаш, тоожейнин, биллиивер-биллиимес көжүп турган. Колхозтуң даргазы, оон хей-аът кирипкчиэн партком секретары колхозчулар-биле каш сес кагжын, чамдыктарының холуп туткулаап, база чамдыктары-биле таакпылаашкаш, кудумчу кежилдир клубче базыпканнар.

— Час-даа келди, ыыпны чорыын бажын чиир сөөлгү быскан чагды, ам дараазының, черже ыыаладып болбас сорулганы—часкы тарылга!—диген. Пичеп-оол «чүү даар ирги» деэн ыыкаш ажинче чүгүр көргеп базып олурган.

— Чүү боор ам, бөп-алды хонгаңда хар хайлы бээр, элеливиниг чер курган эгедээр болган аан!—диген. Куулар Казылдаа клубтуң хаалгазының ажыдыыкан.

— Шын, дораан ыык базырбас болза, ат болур!

— Ол-ол чүүлдерни партконга чугаалашканы ыыкаш, бо хуралга база тургускай аан моңуудиген соонда, даргалар клубтуң хаалгазының артында барганнар.

Колхозтуң иинти хуралы ажыттынган, президиум сонгуттунган, хүнүүн айтырыы бадылаттынган, колхозтуң даргазы йндир кырында:

— Эштер колхозчулар, бөгүн болган болза,—деп. Пичеп-оол эгелээн.

Хуралдың болу үр болбаан, докталы допчу—баштаар черинин колхозтуң экономиказын быжыдары-биле алган хемчеглерин, база моон ынай чорудар дээн савалдарын түүлүг деп көөр. Чүү боор, ол олчаан бүдүре шаапкай бис—деп, фронтучу Вера Байлак хиирениш каарга, залда колхозчулар чирт даан.

—10—

— Эки-ле ыычаа турунар, ыыкын ыварымны көөр-даа силер! — деп кускуннай каавыткап. Экэндей серт-бурт кылдыр үне бадыпкан.

— Колхозчуларның улуг нуруузунуу-биле токпак акшазын үлевейн, оны хөрөнгилеп, өлектээш, артельдин чыдып калган байдалын көдүрүп үндүрер деп савал ыыдыг бе, эртер? — деп Куулар айтырган, кезек ыыгтавайн турарга, олурганнар, чайгыс үн-биле—ыяш-ла ыытыг түүлүүг-түүлүүг—деп чирт-ле ыыпкан.

• • •

Каш хонган чорда, колхозчуларның ажылдаанын барымдаалап авазе боор, колхоз бензин хиреллг, техника септээр, хер-херексел садып алыр акшалыг болгаш, нам-чагаак колхозтуң күрүеге төлээ чогуур үндүрүн ушта бижээн, уруң хуусаалыг болгаш эгитпес чээли бергеп, түүк болгаш чиик автоматнива харагап, чыраа сегер, орук аштаар, арык-бүгө казар бульдозер болгаш ооскаа техника алган түскай артемнит кадрлар келген дугаймында чаагай мелээ Хайыракан колхозчуларын хеме алган.

Кыдыындан көөрге колхозчуларның аларбышкаа чиигеп, ажылынга оттурутпдаа туржуп, харын колхозчуларга ажыл тааралыпмын бээр дээштин колхозтуң даргалары аваа ангалаап турганнар. Кижилер контора чанында чарлал самбыразында үүмерлешкеп турган. Бөгүн 2 шакта аваа акшаны токпак белеткээннерге, механизаторларга, сааңчыларга, хөөжүлгага бээр, оон дараазында хүннерде ескелери база-ла аваа алыр деп, бир колхозтуң ыыткыр номчуурга, ескелери амырааш, нам-чагаактың сагыш човаанкынынга ыяш байыр чедирген, аңаа харыы кылдыр колхозчу бүрүзү күш-ажылга илдекейлиг киржир диишкеп тургулаан.

Кыштың ыыңгыыныдан адырылган частың чылыы ыыкаш, күш-ажылдың телевирнинң бирги аваазылы бүгү колхозчуларны үлам-на хайындырып үндүрген.

• • •

Коммунистериниң эгелекчи сайалы-биле колхозтуң иинти хуралының докталының шиитпирин ёзугаар частың чаңгыс-даа ажы хүнүн халас эрттирбес дээш демисел хайыракаачыларга хайнып үнген. Григорий Сат Сат Комбуй-оол башкаан звено Бедик-Элезинң баарында нара-хараганнарда чадырлаттган, устунде көргүскен токпак кагыкчыларын-биле дөмей, кызыл түтүн

—11—

хөлбеңнедип алган нам-чагаактың чорутказ бульдозер-тракторларын дирилеткеп тургулаан. Партком секретары, колхоз даргазы, комсомол секретары, райком ажылдакчылары, улуг чүдүмбиле демисешкеп кымыскаяк ыыкаш, ырактан ыыргe, кызыгааржок улуг баарай одаа ыыкаш. Харагаанның дөзүн демир аргамчы-биле шалбаалаан. «С—100»-түн соонга баглаан, хириледнп чорүй түүкүдерге, түгле дизилээр. Ол хоржок болза бульдозер-биле үстүрерге, бут-биле тепкен аза бөргү ыыкаш, боош баар.

— Амыр чүве-дир ийин, техникаңы кайчаар ону. Кижи харагаан сөкпейн чораан эвес. Шаанда он-даа шары кошкаш түткүдерге, орус улустүн тоолунда дем бир рема дээр дазылдыг үнүштү ирей-кадай тыртып турган ыыкаш боор түне болгай. Магалыг-ла чүве-дир ам!—деп, ол черниң он кырганы көрбөзин чок көдүрбээн хевээ чок Бүжүтет Чингин хөөрөп олурган.

— Он шары дев түвер боор. «С—100» дээрге чус аът күштүг чүве болгай — деп, партком секретары таныылбырлаарга.

— Ок кедек, кай ындыг чүве ыыкаш чүл, оолдарым. Ха-ха-ха! Улуг шарыдан безин биче кестүр, күжү чус шарыдан артык күштүг ыыкажыз—диген. човуурлай аарак турган хирезинде Чингин хөнүүн ааразынга ажылдаи киргеккеп.

Хайыракан баарының
Хараганың аштаан турган,
Хамык чонның чаагай чемнн
«Халаачыктың» быжырар бис—деп

ырлашпышаан, колхозчулар улдап турунда, иштинче аскыр оруң чыгы кире бээрге, көзүлбес «Кара-Хараганың» деп ат сураглыг оймак зыыргай шел болуп, чазактың чорудуп берген тракторлары буга-сүүнү кыпын «картыралаап» эгелей бергилээн.

Колхоз даргазы Пичеп-оол уазы сыптың баглыы-биле хараганың дөзүн керүнп, партком секретары Куулар демир-биле орай шаап, механик-тракторист Чамыдың тракторун шоңуудаа чүткүтпеён, тура сеп турганың көөрге ана ай-шенне оскүстаидинда дора чыгтур.

— Бичаң дыштаның, эртенги чемни чаа сыптың алган, база-ла даа бээр—деп. Пичеп-оол ыыпы салда-даа хоржок. Колхозчулар чанагаштаныр кашкан, тарылгазының шелүн белеткээн турганнар.

Чадаананы оруң көөрге кызыл түктарын дөлгөп, ыыкаш, ыыкаш, ыыкаш

БҮГҮ ЧУРТТАРНЫҢ ПРОЛЕТАРИЯЛЕРИ, КАТТЫЖЫҢАР!

1925 чылда тургузулганнаан

ШЫН

СЭКП Тыва обкомунуң, Тыва АССР-ниң Дээди Совединиң болгаш Министрлер Чөвүлелиниң органы

1966 ч. ИЮНЬ 26 ВОСКРЕСЕНЬЕ № 150 (6481).

Өртээ 2 көп.

Францияның президентизи Новосибирскиде

НОВОСИБИРСК. (СЭТА). Францияның Президентиэи генерал Шарль де Голль июнь 24-те аар электромашина тудуунуң заводунга чораан. Оон-биле кады СССР-ниң Дээди Совединиң Президиумунуң Даргазы Н. В. Подгорный баргаш.

Улуг болгаш нарын электри машиналарны бүдүрүп үнүрүп турар бүдүрүлгениң ажылчыннары заавчыларга изиг байыр чедиргеш. Завод директору П. Е. Базунов бүдүрүлгениң канчаар хөгжүп турарының дугайын чугаалаан. Иркутскиниң, Братскиниң, Бухтарминскиниң болгаш Сибирь хемиринде өске-даа гидроэлектростанцияларга Новосибирскиниң агрегаттары-биле чедиселгеген. Делегейде аң-не күүдүг 225 мун киловат генератор Братск ГЭС-те ажылдап турар.

— Бүдүрүлгенниң хемчээлдери, бодалдениң темпилери болгаш продукциянып шынары маан сагыш-сеткилимни хайыктырып тур —деп, Президент де Голль харыы чугаазынга чугаалаан.

Новосибирск заводунуң француз бүдүрүлгелер-биле кады ажылда ажылгазынга сеткилэ ханып турарын Президент илергейлээш, ол кады ажылдажылгаш улам шаа калбартыр херек деп демделээн.

Оон соонда де Голль, Н. В. Подгорный болгаш оларны үзеэн өске-даа кижилер заводту эргип көргеш.

• • •

НОВОСИБИРСК. (СЭТА). Сибирьниң эртем төвү—академик хоорайга июнь 24-те Францияның Президентизи генерал Шарль де Голль чораан. Оон-биле кады Н. В. Подгорный, француз болгаш совет албан кижилери чораан.

Аалчыларны эртемденнер бажыңында чалап чедиргеш, ССРЭ-ниң Эртемнер академиязының Сибирь салбырының даргазы академик М. А. Лаврентьев оларга байыр чедиргеш. Францияның Президентизиниң келгени Францияның болгаш Совет Эвилелиниң эртемденнериниң улам ынайгы чоокшуажышкымнына чедирер деп бүзүрелиэн ол илергейлээн. Даштыкы чуртчар-биле бо эртем төвүнүң харылзааларын ол чугаалаан. Соолгу чылдарда ол харылзаалар өскен. 1965 чылда бээри аңаа 800 ажыг даштыкы эртемденнер чораан, а Франциядан 75 эртемденнер келген. Академик хоорайның ийи чүе ажыг эртем ажылдакчылары янзы-бүрү чуртарга чораан.

— Бистиң институттарывыска француз эртемденнер турар болза өөрүнүүр болур ийик—деп, М. А. Лаврентьев чугаалаан. — Ажылдаарывыга оң-не таарымчалыг байдалдарны оларга тургузуп берип болур бис. Француз болгаш орус эртемденнериниң дем катнаң күжениишкиннери улут ажыдыышкынарга чедирери чугаажок.

Мынза боттандырып турар ажылдарның чүгүлээшиниң ачызында академик хоорайның алдары бүгү делегейде нептереэн. Амгы үениң угаанының болгаш чаңчылдарының дээш илерели мынза боттанган-дыр деп, Президент Шарль де Голль чугаалаан. Мээң аалдап келгеним, эртемнер академиязының Новосибирск салбыры Петр Великийниң үндезилээни, эртемнериниң ол академиязының салгалы болуп турардыр деп де Голль демделээн. Сибирьниң эртем төвү кижилериниң, ылаңгыя Францияда кижилериниң угаан-бодалын хайыктыр магадалып турар. Амгы шагның шинчилелдериниң барык бүгү адырларын мынза хаара тутқан-дыр.

Новосибирскиде муң-муң эртемденнер кол-кол эртемнериниң деп-шилгеен дээш ажылдап турар техниканың, механиканың, а ол шынаш амгы шаг шинчилелиниге улуг үнүрлүзээлиг пиитилел эртемнериниң хөгжүдлелиниге бараан болуп ажылдаын дээш хөй-хөй аныяк шинчээчилерни совет улус бээр чорудуп турар-дыр деп, де Голль онзалап демделээн.

—Академик хоорай коллективиниң боттарын бердиниң турар херээ эртемниң бодунуң бүгү-ниити херээ болуп турарыы шыкаш. бүгү-ниити херек болуп турар—деп ол чугаалаан.

Францияның математиктери, физиктери, химиктери, биологтары, антропологтары, экономистери, философтары силерниң-биле кады ажылдаан турарын ол ишти-биле күзеп турар. Россия биле Франция бүгү делегейге тайбыңның түрүүнде каттыжып турар болганда, кижилериниң дешилгенинин түрүүнде совет болгаш француз эртем каттыжып турзуу! —деп, де Голль медеглээн.

Оон соонда Шарль де Голль, Н. В. Подгорный болгаш оларны үзеэн өске-даа кижилер ядролуг физиканың болгаш геологияның институттарынга, геология музейинге чораан, академхоорайны эргип көргеш.

• • •

НОВОСИБИРСК. (СЭТА). Операның болгаш балеттиң академиттиг театрынга совет-француз найыралдың кежээки болган. Ол бежээни «ССРЭ-Франция» пиитилелдиң чаа тургустуунган Новосибирск салбыры организастаан.

Хөй-пиитиниң төлээлекчилери, а ол ышкаш Францияның ССРЭ-де адыышкын Филипп Бодэ анаа чүве чугаалаан.

БАЙЫРЛАЛ-БИЛЕ, АНЫЯК ӨҢНҮКТЕР!

Дөскел чок чалыы назын

Байырлал! Бистер календарны ажа тырткаш көөр болзувусса, кызыл будук-биле байырлал деп бижээн сөстерге база-ла таварышкылаар бис. Бистиң чуртувуска байырлалдыг хүннер бүрүзү боттары онзагай байдалдыг. Ынчаарга чыл бүрүде-ле июньның соолгу восиесеньезин Совет аныяктарның хүнү кылдыр доктаатнан. Ынчангаш бөгүн чалыы назынның байырлалы.

Бистиң алдарлыг аныяктарывыс бодунуң байырладын бо чылын совет улус СЭКП-ниң XXIII съездизиниң шиитпирлерин политиктиг улуг кедүрүүшүнүнүт болгаш сөөлүк киришкининг байдал-биле боттандырып турар үеде эрттирип турар. Ленинчи комсомол, совет аныяктар партияның кандыг-даа кыйгырыгларына изиг күзел, мазадырлыг амыл херектери-биле харылаар чаагай чаңчылдыг. Чурттуң хөл дергээн, өрүк-ис чок черлеринде байлаан ажыглалга киирериниче, Сибирьниң болгаш соңгу-чүктүң тудугларынче, көдээ ажыл-агыйның берге участокгарынче, эртемниң болгаш техниканың бедиктеринче, космосту штурмнаарынче боттарының улуг аныларының коммунистер-биле кады олар эрес-дидим чөрүп турарын бүгү улус ханы сеткил ханыышкынныы-биле хүлээп көрүп турар.

Ам бисте комсомолчу-аныяктарның тудуу азы аныяктар бригадазы, фермазы, звеновзу деп сөстер чөргаар дыңналыр апарган. Бистиң чурттуң 53 нацияларының оолдары, кыстары амыдаап турар Бүгү-эвилелдиг комсомолчу шалыпчы тудуу — «Тыва даг-дүгү» болгаш беш чылдың эң чугула тудугларының бирээзи — «Тыва кобальт» нембинаттарын чалыы назынның кыптыгыышкынныг күмүү, энергиязы, талантызы-биле тудуп турарын маңаа чимек кылдыр чугаалаарга четчир. Бо өнза чугула тудугларда Күмүгтет Калдар-оолдуң, Евгений Черненконуң болгаш Михаил Чертыгашевтиң аныяктар бригадалары боттарының төлептиг күш-ажылы-биле бүгү республикага алдаржып турар. Оон-биле кады Кызылдың № 3 АТА-зында беш чыл планын 3 чыл 8 ай иштинде күүседир хүлээлгеин алган Иван Фроленконуң аныяк чоланачылар бригадазының болгаш беш чыл планын дөрт чыл беш ай иштинде күүседир деп сөзүн берген республика типографиязының аныяктарының патриоттуг ажыл-херектериниң дугайын база-ла чоргаарал-биле чугаалаар херек. Оларның сөглээн сөзү ажыл-хөрээ-биле нарышпайн турар. Чижээ, аныяк чоланачылар беш айларның планын майның эгезинде-ле 145 хүү күүсеткен.

Боттарының кайгамчын ажыл-херектери-биле бүгү чонуң бедик хүндүткелин чедип алган аныяк кижилерни көдээ ажыл-агый бүдүрүлгезинден болгаш культура амыдыралының, садыгның шугумундан база-ла чүс-чүзү-биле көргүзүп болур. Оларның хөй-хөйүнүң күш-ажылын Төрээн чурт бедики-биле үнелээн. «Тээли» совхозта хөлму-бригадир Мунаайлы Маадыр-оолду, Каа-Хем районда «Кызыл тун» колхозтуң саанчызы Галина Блиновапы чон ССРЭ-ниң Дээди Совединиң депутадынга сөңгаан. Оон-биле кады бо чылын ажыл-херемне шылгаракгай чедимишкиннери дээш чазактың орденнери болгаш медальдары-биле шаңнатнан аныяктар база бистө эвээш эвес. Ол дээрге, хөлму Менгуш Алдай-оол, саанчылар: Светлана Күнүү, Оюн Чечек, Саая Саара, Татьяна Наваштай, Ондар Шортан база садыгжы Лилия Чооду болгаш оон-даа өскелер-дир. Шак ындыг бедик хүндүткелди чедип алган кижилерге чон чоргаараныар эргелиг.

Бөгүн, байырлалдың хүнүнде бистиң аныяктарывыстың алдарлыг ажыл-херектериниң дугайын чугаалап тургаш, аныяк өскеннер-биле ажылга эң кол чүүлдү үттүп болбас умуреткен. Ол талазы-биле СЭКП-ниң XXIII съездизинге тодаргай болгаш Сведингири-биле айыткан. Ол съездиге СЭКП ТК-ниң өтчёт илетпелинде мынча дээн:

«... Бистиң чуртувус, үлегерлеп чугаалаарга — аныяктар чурту, өөң чонунуң чартык кезии — 26 хар чедир назылыг кижилер дээрзин барымдаалавайн барып болбас. Ынчангаш партияның, комсомолдуң болгаш өскеда бүгү организацияларының аныяктарны кижизидеринче кичээнгейин күштелдирери эргежок чугула. Аныяктар ортузунга идей-кижизидилгелиг ажылдың деңнелин бедидери, утка-шынарын болгаш хевирлерин байыдары партия болгаш комсомол организацияларының эң чугула сорулгазы болур. Комсомолчуларның болгаш аныяктарның тудугларга соруктуг ажылдап, өске-даа ажыл-агый сорулгаларын шиитпирлээринге киржип турары коңчуг эки-дир. Ынчалза-даа оөң-биле кады комсомолдуң ажылында көп чүүлдү— аныяктарның кижизидилгезиниң дугайын уттуп болбас». Бир эвес маңаа дүүштүр алыр болза бистиң республикада чамдык ажылдар чорутуп туруп турар.

Соолгу үеде Таңды районда, Кызыл хоорайда болгаш өске-даа черлерде аныяк өскеннериниң өөредилгезиниң болгаш оларны революшчу, дайынчы болгаш күш-ажылчы чаңчылдарга кижизидериниң талазы-биле чамдык хемчеглерни чоруткулаан. Чижээ, ВЛКСМ Таңды райкомунуң Кочетово суурга организастааны үш салгалдарның умуражышкынныг слёдунуң наичаар эрткенин солуннуң бөгүнгү номеринде парлап турар. Ол ышкаш «Маадырлар бистиң-биле кады» деп, республикага чарлаттынган походтуң үезинде бо талазы-биле хөй чүүлдер ылдынган. Бо хүннерде Кызылга оөң эң эки киржиничилериниң байырлалдыг слёдун эрттирип турар, ол дээрге эки хемчеглер-дир.

Ынчалзамок инитизи-биле бисте аныяктарның идейлиг кижизидилгезиниң айтырыглары ам-даа СЭКП-ниң XXIII болгаш ВЛКСМ-ниң XV съездилериниң негелделериниге чедир тургустуунмайн турарын шуут чугаалаар херек. Ылаңгыя Барыын-Хемчик, Бай-Тайга районнарда, Кызылдың чамдык тудуг организацияларында ийи-чаңгыс аныяк кижилерниң аморальдыг үүлгедиглер кылыр, арагалаар, хөй-иниитиниң чүрүмүн үрээр фактыларның бары чүгле оөң-биле тайылбырлаттынар. Ол ышкаш чамдык аныяктарның өөреммес-даа, ажылдавас-даа азырадыкчы байдалдыг болуп, маңгыс амыдыралдыг кижилериниң салдарынга кирип турарын база таарымчалыг деп санап болбас. Бо бүгү фактылар партия, комсомол болгаш ажыл-агый органнарының талазындан шиитпирлиг хемчег алырын негеп турар. Ылаңгыя бо чылын Тыванып ортумак школаларын ийи муң ажыг аныяктар доозар. Оларны ажылга таарыштыр кижирер, өөредилгезин уламчыладыр дугайында сагыш салыры эргежок чугула.

Совет аныяк кижи эң-не магалыг чаагай, эң-не хүндүлүг сорулганы күүседиринге — коммунизмни тургусчурунга бодунуң үлүг-хуузун киирериңге бүрүн шиитпирлиг чүве төлээдө, ол идея талазы-биле бедик, партияның болгаш коммунизмниң херээ дээш быжыг бүзүрелдиг болур умурлуг. Ынчангаш партия организациялары совет улустуң, Коммунистиг партияның революстуг, күш-ажылчы болгаш дайынчы чаагай чаңчылдарынга, совет патриотизминиң, пролетарлы интернационализминиң ёзузунга аныяктарны кижизидериниң айтырыгларынче кол кичээнгейни салыр хүлээлгелиг. Ие кижи бодунуң ажы-төлүн сагыш човап доруктурары дег, аныяк салгалды — бистиң улуг Төрээн чуртувустуң идеезиин болгаш келир үезин, бистиң улуг херээвис дээш быжыг соруктуг, туруштуг болгаш эрес-мааадырлыг демиселчилерни өстүрүп кижизидер ужурлуг деп ленинчи партияның өөредип турарын неэзээде утпас херек.

№ 48 тудуг эргелелиниң А. Бурумаа удурткан шеверлекчилер бригадазының кежигүннерин бо чурукта көргүскен. Аныяк кыстар комсомолдуң путёвказы-биле Хову-Аксының тудуунга ажылдап турганнар. Олар бо хүннерде Кызылдың 187 кварталында ийи каът школачың шеверлээр ажыдарынга дузалажыры-биле чедип келгеч болгаш хүн бүрүде ээлчег нормазын доктаамал ажыр күүседип турарлар.

ЧУРУКТА: бригаданың кежигүннери. Фото А. АЙРНИН.

Делгем базымнар

Чайның изиг хүнү алдыннанган херелдерин чажып турда, спортчу хептерлиг, арын-шырайы хүнге додуга берген, бир үеи чалыылар дөрбелчиннеи чыскаалыпканнар. Олар бөлүк-бөлүк аайы-биле тускай эмблемаларлыг, ында районнарның аттарын бижигилеп каан. Эң ылаңгыя Тожуңуу болгаш Кызылдың онзаланып турган. Ол болза, бистиң республиканың аныяктарының болгаш комсомолчуларының «Маадырлар бистин-биле кады» деп девизтиң адаа-биле эрттиргени слёттуң киржикчилериниң чыглып келгени-дир.

Тыванып бүгү-ле булуннарындан 250 ажыг кижи чыглып келген. Слёттуң штаб даргазы эш **Х. Сиирин** ВЛКСМ Тыва обкомунуң бирги секретары эш **Г. Ширшинге** рапортун берген. Ол слёттуң киржикчилеринге байыр чедирип, районнарга эрткилээн слёттарның политик талазы-биле бедик, организас талазы-биле эки болгулаанын онзалап демделеп, анаа мун-муң солдарның, кыстарның болгаш школачыларның киришкенин, чаа-чаа он-он музейлериң ажыттынганын, тураскаалдар чыырынга хөй түүнүг акша-мөңгүннүң чыгдынганын айыткан.

Оон сөөлүнде ДОСААФ-тың область комитединиң даргазы эш **И. Финогин** сөс алгаш, аныяктарның Төрээн чурт камгалалынга кажан-кезээде белен болурун, боттарының кадыкшылын быжыглап, күш-культуржу болгаш турисчи база шеригжиткен оюннарга идепхейлии-биле киржирин, дайын чимзеникчилериниң бүгү-ле оралдажыышкыннарын чылча шаап илередиринге болгаш сойгалаарынга идей талазы-биле канналган турарынче кыйгырган. «Урожай» иниитилелиниң область комитединиң даргазы эш **Н. Капустин** спортту массалыг болдурарынче аныяк кижи бүрүзү сагыш салып, бодун долгандыр хөй-хөй кижилерни эвилелдеп, бүгү тала сайзыраигай, коммунизмниң ёзулуг тургузукчулары болурунга боттарын амдыгаастан эгелеп белеткээрин слёттуң киржикчилеринге онзалап чугаалаан. Ынчангаш «Маадырлар бистин-биле кады» деп девизтин адаа-биле эртер республика слёдунуң кызыл тугу көдүртүнген болгаш оон делгеренгей отчёдун дараазында солуннан номчуур силер.

О. СУВАКПИТ.

НААДЫМГА УТКУШТУР

ИЮНЬ 20-ДЕ КҮҮСЕТКЕН

САРЫГ-СЕП. (Телефон-биле). Каа-Хем районуң көдээ ажыл-агыйының ажыл-ишчилери беш чылдың баштайгы чылының тартык чылда күрүнеге сүт садарының планын июнь 20-де күүсеткен.

«Коммунизмче орук», «Октябрь 30 чылы», «Ленинчи орук» болгаш «Тиилелге» колхозтары планын 126—110 хуу күүседип, социалистиг чарыштың мурнакчылары болган.

«Бурунгаар» колхоз сүт садарының планын күүседириниң кырында. А Ленин аттыг, «Кызыл тук», «Октябрь 14 чылы» колхозтар район-да хожудан турар.

—⊙—

4 САРААТТЫ ТУРГУСКАН

Чөөн-Хемчик районуң «Большевик» колхозунуң шөлдеринде бо чылын сиген эки унген. Колхозтуң ажыл-ишчилери малга быжыг чемсуурну белеткээри-биле сиген кеэилдезиниче организастыг кирген.

Колхозтуң Ак-Кара-Сут деп черде 7 сиген кезер машиналыг, 4 трактор агрегаттыг, 7 ыт машиналыг 80 колхозчулар ажылдап турар. Ажылдың баштайгы хүннеринде 222 га черниң сигенин кезип, 4 улуг сараатты тургускан.

Трактор агрегадының трактористери Куулар Күрзет-оол, Монгуш Оолай эалчегинің хүн нормазын ажыр күүседип, сиген кеэилдезинин мурнакчылары болуп турар.

Тарылгаларга — кончуг эки ажаалда

Республиканың колхозтарының, совхозтарының шөлдеринде часкы хову ажылдары доозулган болза-даа, бедик дүжүттү алыр телээде, тарылгаларның ажаалдазының талазы-биле ам-даа кылыр ажылдар хөй. Чижээ, бок үнүштер-биле, көдээ ажыл-агый культураларының хоралакчылары болгаш аарыглары-биле демиселди чорудары, суггарылганы организастаары, олуруглар аразын ажылдап кылыры болгаш оон-даа өске.

Ам үеде улаа-дараа дүжүп турар ол-чазытың уламынан тарылга шөлдерянде бок үнүштер көвүдеп турар. Элээн хөй ажыл-агыйлар тарылганы доозкан дораан-на бок үнүштер-биле демиселди чорудун эгелей бергеш. Тываның көдээ ажыл-агый дүржулга станциязында шөлдерниң кол нүүрүзүнүң кылыгларын дескилей андырган, тараа культураларның шөлдеринге бок үнүштер чаа көстүп олурда база кукуруза шөлдерин илиирээр ажылды чорудуп турар. № 2 бригадала июнь 20-ге чедир 500 га ажыг тараа культураларын, 1000 га кукуруза шөлүн илиирткээн. Бии-Хем районуң колхозтарында болгаш совхозунда тараа база одуругларның аразын сайзыралыр культураларын илиирткээрин эки организастаан.

Бок үнүштерге удур гербициттерни чаштырар чоруктуң ужур-дузазын үнелеп көргеш, элээн хөй ажыл-агыйлар ону ам 28 мун гектар шөлге чорткан. Каа-Хем районуң «Бүрүнгаар», «Коммунизмче орук», Ленин аттыг болгаш өске-даа колхозтары шүүтү 5220 га, «Межегей» совхоз 2700 га, дүржүлга станциязы 4250 га, «Тиилелге» совхоз 8000 га, Таңдының «Революциянып чалбыыхы» колхозу 4000 га шөлге ол ажылды чоруткан.

Республиканың колхозтары болгаш совхозтары тараа культураларының 50 мун га шөлүнге бок үнүштерге удур гербициттерни чаштырар ужурлуг. Ынчаар турбуже ажыл-агыйларның чамдык тускай эртемниглери болгаш удуртукчулары тарылгаларның чайгы ажаалдазының, ылаңгыя бок үнүштерге удур химиктиг аргаанын ужур-дузазын амдаа чедир үнелевейн турарын айтыр херек. «Тээли», «Тес-Хем», «Суг-пак» совхозтарда, Улуг-Хемниң Жданов аттыг, «Күш-ажылдың хосту» колхозтарында болгаш Эрзин, Тес-Хем районнарының колхозтарында тарылгаларнын чайгы ажаалдазы амта чедир эгелеэзин. Бо ажыл-агыйларда шөлдериң кыдыгларын дескилей андырбайн, чайгы чер андырылганың шөлдеринде даштарны аштавайн, чайгы суггарылганы чоруткайн турар. «Республиканың колхозтарының болгаш совхозтарының шөлдеринге чер ажылынын культуразын бедидер дугайында» СЭКП обкомунуң бюрозунуң 1966 чылдың май 30-де доктаалын хөй ажыл-агыйлар күүсеткейн турар. Ылаңгыя Улуг-Хем, Бай-Тайга, Чөөн-Хемчик, Тес-Хем районнарның ажыл-агыйларында чер ажылынын культуразын бедидер дээш кеску хемчеглер чоруттунмайн турар. Чөөн-Хемчик, Улуг-Хем районнарга авиахимиктиг прополканы тараа культураларының 13800 гектар шөлүнге чорудар ужурлуг турза, ам ол ажыл шуут агелевээн. Ол районнарның көдээ ажыл-агый бүдүрүлгезиниң кол агрономнары эштер В. Дорошин, И. Пономов олар бо ажылды боттары-даа организаставаанар, ажыл-агыйлардан негелде-даа салбаанар.

Тарылга шөлдериниден ангыда, оруктар, бугалар кыдыгларында, хову туралгаларының девискээринде бок үнүштер түүден-даа хөй. Ындыг черлерде бок үнүштер өске черлерже үреэнинин таразын болганда, негелде болза оларны база аштап арыглаар ужурлуг. Улуг-Хем райкуткомнуң чанында көдээ ажыл-агый талазы-биле комиссия көдээ ажыл-агый культураларын ажаал өстүрер дугайында хемчеглерни ажылдап быыбаан, бо чылын хурал беэин чорутпаан, а өскээр чорүй баргылаан чаңдык кижилер комиссиянын кежигүүр деп ам-даа санаттынып турар.

Бүгү культураларның тарылгаларының чайгы ажаалдазын бүгү-ле черлерге куштелдирер дээш эң дүрген хемчеглерни алырын келир зүкүттүң хүү-салымы бистен негеп турар. Хамыктың мурнунда районнарның көдээ ажыл-агый эргелелдериниң агрономнарынан эгелээш түрүк ажыл-агыйларның агрономнарынга, бригадирлеринге, удуртукчуларынга чедир бо талазы-биле шынгы негелде, харыысалга ойаажып турар-дыр. СЭКП ТК-ниң май Пленумунуң доктаалында шөлдерниң үнүш-дүжүттүрүн бедидер талазы-биле калбак мелиоративтиг хемчеглерни айыткан болгай.

Агроном бүрүзүнүң хүлээлгези — кайда, кандыг культураның ажаалдазын чорударынга кандыг чепсектер херегил, оларны канчаар ажыглаарыл, бок үнүштерден, хоралакчылардан болгаш аарыглардан культуралуг үнүштерни канчаар камгаларыл дээрзин хүн бүрү билген, чогуур хемчээн алган турары болур.

Ам тарылгаларның чайгы ажаалдазын эки организастаан черлерде белик болгаш туруштуг дүжүттерни алыры хандыртынар.

М. ХАЗБУЛАТОВ,
Республиканың көдээ ажыл-агый министриниң орадакчызы.

Тараавы Төрээн чурттуң шыгжамырывче!

СТАВРОПОЛЬ. Мурнуу-Чөөк зонанын элеваторлары чаа дүжүттүң баштайгы мун-муң тонна кызыл-таңын болгаш арбайын алган.

Ставропольдуң белеткелчилери амгы сезонга эки белеткеттингеп. Тараа хүлээп алыр черлериң хемчээли 117 мун тонна тарааны немей күүлээ алырынга таарыштыр кылдынган. Автомашиналарны болгаш будүк автопоездилерни дужуреринде бүгүн механизастаан.

• • •

СИМФЕРОПОЛЬ. Крымның бүгү колхозтары болгаш совхозтарын күүгүн чаңып тараан арбайны ажаап ап турар. Оны 60 ажыг мун гектарны кескен. Областтың дыка хөй ажыл-агыйларында ажыды комплексилиг чорудуп турар. Темп бедик. Кезилде болгаш бастырыгга-биле кады саваанны карааттаа, күзүн тарыыр черлерни андарып турар.

Чаа дүжүттүң тараазын чүдүрген машиналар болгаш автопоездилер белеткел черлеринче шуужуп эгелээн.

(СЭТА).

ЭРТЕНДЕН КЕЖЭЭ ОРАЙГА ЧЕДИР

Бии-Хем районуң «Кызыл-тараачыл» көдээ ажыл-агый артелиниң Ээрбек участогунда хөй кыргылдаы эртендеп кежээге чедир соксаал чокка чоруп турар. Ында дөртен хачылыг электри агрегадынга дөртен кижи долу күш-биле ажылдап, эрткен пятницага чедир он муң алды чүе хойну кыргаап, оон чээрбп сес тонна эки шынарлыг дүктү алган.

Кыргыттыгган дүктү күрүнеге дужаары бедик деңнелдиг организастаттынган. Баштайгы хүннерде-ле 270 центнер дүктү белеткел черинче чүдүрүп чоруткан.

Хойжуларның күженишкининг күш-ажылының түңнелдери өөрүнүүр. Четче эвес санаашкыннардан алырга, бир хойдан 2,2 килограмм дүк алдының турар. Хойжулар Борпе Даржаа, Бай-Кара Дүндүй-оол олар хөй бүрүзүнден 3, а Сундуй-оол Эникпен, Алексей Шырап, Николай Лаа-Хөө, Ондар Эрес-оол олар бир хойга онааштыр 2,6 килограммны кыргып алганы илереэн.

Электрилиг агрегат-биле хүнде 1500 ажыг хойну кыргып турар. Ында ажылдап турар кыргыкчыларның ортузунда социалистиг чарышты калбарткан, күш-ажылдың организастаашкыны эки. Чарыштың түңнелин чеди хонгашла үндүрүп турар болгаш хүнде ийи норманы күүседип турар кыргыкчыларга 5.5 рубльдың шаңналын тыпсыры чаңчыл болган.

Кыргыкчылар Сандак Чолдак-оол, Яндараа Даар-оол, Николай Бегзи, Ешак Бинт-оол, Раиса Янчат болгаш өскелер-даа хүн нормазын 200 хуу чедир күүседип, күш-ажылга ёзулуг төлептиг чоруун көргүзүп турарлар. Кыргыкчыларны зоотехник М. Михайлова мергежилдиг удуртуп, ону шынарлыг чорудар, каража болдурбас талазы-биле хемчеглерни ол-ле черинге ап турары черле эки. А көдээ клуб эргелекчизи мында агитхуудустарны үргүлчү үндүрүп, аңаа мурнакчыларны мактавышаан, четпестерни нам хайыра чокка сойгалап бижип турар, бо чорук ажылды шынарлыг чорударынга улуг идигин берип турары чугаажок. Ол ышкаш иниитиниң чемненилгезинда шынарлыг организастаанын демделээр херек.

Колхозтуң Ээрбек участогунуң ажыл-ишчилери республиканың малчыннарының Наадымынга күш-ажылчы белектиг ужуражыр дээш улам кымнак ажылдарын бүзүредип турарлар.

К. ХЕРТЕК.

Кыргылда доозулган

Ээлиг-Хем — Улуг-Хем районуң «Күш-ажылдың хостуу» колхозунуң хөй ажылдыг участогунда шээр мал 13 мун ажыг баш. Ээлиг-Хеммиң малчыннары хөй ажылында бир хырымалаш компания болур дүк кыргылдаанынга сынаналыг белеткеннгеш, кыргылданы июнь 7-ден 20-ге чедир доосканнар. Колхоз бо участоктан 16 тонна 324 кг дүкту алган.

1966 чылдың бирги чартыында колхоз кыргыкчылары 20 тонна дүктү буюаар болза, оон ыг дүктү азы машти хойларындан 1 тонна 179 килограммны алгаш, дүк талазы-биле хойжуларның социалистиг чарышынга бирги черни эзээн.

Хөй ажылынга бо чүгүлә компанияны Ээлиг-Хеммиң хойжуларының мынаар шалыпкын эртиргени республиканың малчыннарының чаңчыл болган Наадымынга олардың чедишкинниң ужуражып турары ол болур.

К. САНДАН.

Бөгүн — Совет аныяктарның хүнү

ЧАА-ЧАА БЕДИКТЕРЖЕ ЭШТЕР!

БАЙЫРЛАП ТУР БИС

Июнь 26 — Совет аныяктарның хүнү. Бистиң Төрээн чуртувустуң чалыы назыннығларыкың чырыткыланчак байырлалын чылдың-на июнь айның соолгу улуг хүнүнде демдеглеп эрттирип турар. Бо байырлал чүгле аныяктарныы эвес, харын-даа бүгү совет кижилериниң байырлалы. Бистиң чурттуң чурттакчы чонунуң чартык назын 26 хардан нуду назыныг кижилер. Оон ыңай 90 миллион совет кижилер ленинчи комсомолдуң хүрээлеңинге каңналып дадыкканнар. Ынчангаш аныян-өскүннің сөңүүргелдэри, ажыл-ижи болгаш соруглагары аларга билдингир болгаш чоок. А аныяктарның муңмуң кижизидикчилеринге болгаш удуртунчуларынга совет аныяктарның хүнү — июнь 26 база улуг болгаш өөрүшкүлүг байырлалдарның бирээзи.

Бо чылын совет аныяктар бодунуң байырлалын партияның XXIII съездизининиң төөгүлүг шиитпирлеринге соруң киргеп политиктиг болгаш ажыл-агыйны бедик кодурлуушкунунуң сизгай байдалында үткүп турарлар. Совет аныяктарның телептиг авангарды — 23 миллион кежигүннүг ленинчи комсомол төөгүлүг беш чылда бодунуң мурнунда салдыңган соруглагларын эң улуг комсомол хуралынга — комсомолдуң XV съездизинге тодаратнан.

ССРЭ-ниң Дээди Совединге сөңүүлдэргө совет аныяктар эң-не идепшиг киришкеннер. Партияның, комсомолдуң болгаш Совет күрүненің амыдыралында бо найгамчыктыг болуушкуннар амгы Аныяктар хүнүнге хамы политиктиг үтнә-шынарны киирип турары билдингир.

Тывының аныяктары, бүгү совет аныян кижилер-биле бир дөмей, бодунуң байырлалын ажыл-ишке болгаш өөредилгеге чаа-чаа чедимишкиннерлиг үткааннар. Байырлалдың хүннеринде шаптарлы чедип алган будуруглеңиң чүс-чүс мурнаачылары — байырлал мурнундагы күш-ажыктың вахтаның тикленчилери ол. Олар үлетпүр болгаш кодаа ажыл-агый будуруглезинде-даа, транспорт болгаш хандырылга черлеринде-даа хей. Ортумак школаны чедишкиннигг двазуп турарларга Совет аныяктарның хүнү — ийи дапшар байырлал. Бо хүннерде олар амыдыралының дараазында шиитпирлиг базының кылырлар. Оны шын шилип алырынга дузалажыры — комсомол организацияларының хүлээлгези болур.

Комсомол организацияларының Аныяктар хүнүн политиктиг бедик деңнелге, солун болгаш хөглүг байдалга эрттирер соруга-биле чорутса чогуур ажыдарны баш удур коруп билетизин. Чер-чердерге байырлалдың комсомол хуралдары, митингилер, воскресниктер, хөөчүн салгалдың кижилери, будуруглеңиң мурнаачыларының-биле үшуражышкыннар, спорт маргылдаалары, турисчи походтар, уран-чүүлдүң коргүзүглери, пионерлиң шүгүм чыскаалдары, слёттары болгаш өөн-даа өске солун база ажыктыг чүүлдер болуп эрткилээр. Байырлалга үтүштур үндүргүлээн хүндүлел самбыралары, хана солуннар, лозүң-плакаттар аныяктарның байырлаашкынын үлам илергейлеп, кавастаар.

Совет аныяктарның хүнүн республика төөгүнге база өнзагай байдалда эрттирип турар. Июнь 25-те маңда «Маадырлар бистиң-биле кадыы» деп девизтиг адаа-биле эрттиргеп революстуг, дайынчы болгаш күш-ажыкчы алдарның черлери-биле похадтуң тиклеичилери бодунуң республика слёдунга чыглып келгенмер.

Бөш хүн бурунгаар Ада-чурттуң Улуг дайынының эгелээниден бээр 25 чыл өө болган. Аныян-өскен өөң вас-кежиктиг келир үезин дээш аныктының берген маадырларны каждында утпайн чоруур. Слёттуң киржикчилери бөгүн маадырларны катап саптып, Ада-чурттуң Улуг дайынының шөлдеринге аны-тынын салган Тываның дайынчыларының турасказының чечектер салып, даңгыраа хүлээп алырлар. Слёттуң киржикчилери база хөөрайның чүс-чүс аныяктары партияның Төп Комитединиң Политбюро кежигүннериниң, маадыр комсомолчуларның чуруктары, лозүң-плакаттар, чечектер-биле дөрттиктиг колонналарга хөөрайның мудунучулары-биле революстуг болгаш дайынчы ырларны ырлажып эрттирер.

Июнь 26 — Совет аныяктарның делегейниң бурунгаар депшилгелиг бүгү аныян кижилери-биле аны-дуңмалыжы эп-найыралының бүзынчаның нөрүлдезиниң хүнү. Делегейниң аныячы чоннарының бурунгаар депшилгезинге шаптыктарын орааджып турар америн инперматорларга удур совет аныяктар болуунуң үнүн нүштендирип турарлар.

Бөгүн бистиң чуртувустуң аныяноснови хөсталга дээш маадырлыг демисеглип турар ыяктыг аныяктарга бодунуң аны-дуңмалышыны найыралын катап илередир.

Совет аныяктарның хүнүн чүгле бистиң чуртка эвес, даштыкыда бистиң өңнүүтеривис база демдеглеп эрттирерлер.

Бодунуң байырлалын үтнүп тура, Тываның ооллар, кыстары бодунуң мурнунда салдынган соруглаларны үзүн билип турарлар. Республиканың 23 муң кежигүннүг комсомол организациязының соруглагары «ВЛКСМ-ниң XV съездизининиң ажылының түңмелдери болгаш областтың комсомол организацияларының соруглагары» деп айтырыгны чугаалашкан комсомол обкомунуң II пленумунуң шиитпирлеринде тода көргүстүнген. Салдынган соруглагларны күүседири-биле комсомол организацияларының бүгү хемчегларни ап чорудар.

Эргим номчукчулар!

Совет аныяктарның хүнүн таварыштыр комсомол обкомунуң бөрүзүкүң мурнундан силерге изиг байырны чедирбишаан, чогаадынчы күш-ажылга база өөредилгеге чаа-чаа чедимишкиннерлиг, каң-кадык болгаш аас-кежиктиг болуруңдарны күзедим.

Д. ТИИҢМЕЙ,
ВЛКСМ Тыва обкомунуң пропагандада болгаш культура-массалыг ажылдар талазы-биле секретары.

Партия

Төре херээн большевиктер баштап келген
Төрээн черде чаагай шагыы тудуп тур бис.
Өөрүшкүлүг чалыы назын алдын вегин
Өштүг халап дайын өртү тегербезин.

Кижилерниң катап келбес чурталгазы
Хилинчек чок ишчи болуп, истиг артсын.

Хоор чонның келир өйү салым-хуузу.
Коммунизм бедииндиве дөгүп олур.

Партия, Партия — башкарыкчы күжүвүс,
Базым санай тиилелгеже аппар чору.
Ындыг шыныг Ленинчи Партияны
Ырак чоокта ишчи чоннар ырлажып тур.

З. НАМЗЫРАЙ.

Серемчиде хорамча чок

Кызыгаарның заставазы
Кыдыг болгаш хайыы черде
Ынчангаштың бижээн чагаам

Ынча дораан четпес, авай — деп, шулукчүүн бижээн олуругларын сагынмышаан, кызыгаарның Н кежээнге чедип келдим. Айтырып, сураглап чораным дарга-биле ужуражып, мендилешкеш, келген херээм дугайын чугаалап бээримге, бир бичче сержантка кезектиң тергиннерин клубка келдирт деп даалга берди.

Боду шала акшыва-даа, чугаакыр, эрес кашпагайы ширайындан ол идеп подполковник, база ийи офицер-биле хөөрежип олур мен.

Удаваанда, даалга күүсеттинген дөзүмү илеткеп, демги бичче сержант чедип келди.

Клуб. Ук кезектиң тергиннери чыглып келген болду. Оларның-биле мендилешкеш, келген херээм дугайын кысказы-биле тайылбырлап бердим.

— Сержант Федор Стрельниковби-ле-де хөөрежип көрүнер — деп, бир улуг характыг сержант чугаалай-дыр.

— Чок. Ефрейтор Александр Кузнецовтан эгелеге дээре ийин. Ол комсомол эге организациязының секретары киижи ышкажыгай — деп, мээң чоогумга олурган бичче сержант санаадады.

— Че, Сержант Федор Стрельниковтан эгелептээлиңер, оолдар — дидим.

Чингеңек мага боттуг дайынчы-биле хөөрежи бердим. Ол Курск области-зыка төрүттүнген, школа дооскаанының соонда шахтёр болуп ажылдап тура шеригге келген ор болду.

Ол-да кезекте албан эрттирип турар Оюн база-ла тергини дирткен дайынчы. Ол кандыг-даа даалгаларны ёй-шаанда күүседир, ёзулуг дадыкан дайынчы болуп турар.

Улуг сержант Леонид Жигаловский-биле хөөрежи бердивис. Ол механизация училищезин дооскаш, трактористеп турган, а шеригге келгеш, истекчи ыттарның инструктору түскай эртемин чедип алган дайынчы болду. Жигаловский — «Дайынчы политиктиг белеткелдің тергинии». Болум украин кижи болгаш Совет Украинаның чечен чогаалының классиктери Иван Франко, Тарас Шевченко, Леся Украинка олардың чогаалдарынга чажындан-на ынакшаан мен — деп, ол чугаалады.

База бир таварылга. Бичче сержант Владимир Лысенко хайгыылга турда, шоочалыг магазин чанынга чүүк машиназы маңнап келген. Машинага олурган пассажирлер дүргеш-биле дүже халышкаш, магазинни ажыыкаш, ынзы-бүрү барааларны машинага чүдүргеш, аъргаже үлегер хапканнар. Медээ дем-не бергинеп. Истекчи ыттарлыг дайынчылар оорларны чер-даа алыспаанар.

Ефрейтор Александр Кузнецов солун дайынчы. Ол — кезекте комсомол эге организациязының секретары. Шеригте кээримниң мурнунда туризм талазы-биле инструкторлап турган.

Совет кызыгаржылар-биле хөөрежип олурарга, сагыш-сеткилди дөмөлдүрүп, чоргаарадыы хайыыктырып келир чүүлдер-ле хей. Оларның дөргүл-төрелдери, дүштүк кыстары хүн бүрү чагаа дамчыштыр амыр-менизин айтырып, келир шагын четтикпейн макап турарлар. А оолдарның сагыш-чүрээн:

Чечектелген Волгага ынчан
Шеригливе мени үдеп каан сен

Холум тутуп үдеп каан сен, үдеп каан сен — деп ырнын одургулары хей-аът кирирп, үдедип аъттанган черин оларның характырынга чурутп каары чугаажок.

Н кезектиң дайынчылары эп-найыралыг, кадыг-бергеге дадыкан эрлер болду. Ыдыктыг кызыгаарны камгалаарының херээнге моон ынай чаа-чаа чедимишкиннерин оларга күзеп каалынар.

М. ДОРЖУ,
«(Шынның» тускай корр.).

Демиселдиң эгелээн черинде

школачылар слёдунга белеткел бистиң районга барык чартык чыл бурунгаар, башкылар коллективтеринин саналын ёзугаар мелеэн. Бо төөгүлүг болуушкунну Совет эргечагырганың 50 чыл ооңга турасказаткан. Ооң болуп эртер черин — Кочетов суурну шилип алганы аналда бир таварылга эвес. Хосталганы чедип алыр дээш Тывага бир дугаар тура-халышкын борта үнген. Бүгү-Тываның бир дугаар Үндезилекти хуралы база-ла бо суурнуң аңгы турар черинге болуп эрткен. Келир хосталгалыг чырык үе дээш демиселге аны-тынын өскүнген маадырлыг партизаннарга турасказал ол суурнуң өртүзүнда шолде моңгезиби-биле туруп турар.

Аныяктар — беш чыл дээш демиселчилер. Хоочуи салгалдың чаагай чанчылдарын эдербишаан, олар күш-ажылга, өөредилгеге, дайынчы херектерге чедиишкиннерлиг болуп турарлар.

ЧУРУКТА: Кызылдың авто-септелге заводунуң моторизи, мурнакчы будуруглечи болгаш хөй-нинтичи, комсомолчу Борис Кожевников ажылдаар черинде.

Фото Ал. ДАРЖААНЫЫ.

Бо төөгүлүг болуушкунга киржип чорааннарны. Ада-чурттуң дайынының, күш-ажылдың маадырларын, бо хүннерде боттарының ак-сеткилдиг ажылы-биле совет чурттуң алдарлыып турарларны ынында база чалаан. Ук слёдка моовлап келген аалчылар Совет Эвилелиниң Маадырлары Н. Н. Макаренко, Х. Н. Чургүй-оол, хоочун кызыл партизаннар Л. Н. Антипин, С. Т. Биличир, И. Ч. Маадыр-оол, И. Г. Коровин, П. А. Удугжеков, М. Н. Тешуков, Д. Т. Оюн болган Ада-чурттуң Улуг дайынының киржикчилери М. И. Сухачев, К. И. Комарицын, «Коммунизминиң херели» колхозтуң даргазы Ф. Л. Благинин, ында партком секретары Х. С. Аракчаа болган өскелер-даа.

Бо слёдка киржир дээш демиселдиң түңнелинде өөредилгеге, чурумга, хөй-нинти ажылынга, спортка шылгараан 1880 хире өөренчилер районуң школаларындан келген. Бо дээрге Коммунистиг партияның, Совет чазактың бичии чаштар дээш ада-сагыш салыышкынының түңнели-дир. Чүгле чаңгыс чижектен коргүүн көрээли: сөөлгү 2 чылын дургузунда Танды районга барык 800 ажыг өөренчи өөренир 3 чаа школалар ажыглапда киргеп. 1965—1966 өөредилге чылын 400 ажыг өөренчи күрүненің долу хандырылгазынга өөренип доосканнар. Бо беш чылдың 1-ги чылында безин 560 кижи өөренир школаның тулуун район төвүнге эгелээр. Школачыларның чайгы дынгаңылгазын эрттирер лагерин чогуур ойтүде бүрүн четче дериң дооскан.

Октябрьның Социалистиг Улуг революциязының 50 чыл ооң таварыштыр ам-даа хөй-хөй чүүлдерни кылыры бистен иегеттинин турар, ол чугула соруглаңы алдарлыы-биле күүседип шыдаар бис.

Ш. КУУЛАР,
Танды райкүүскомунуң даргазы.

Олар эвес болза...

«Аврораның» матростары,
Аныяктар корчагинчер
Амы-тын чок тулчуп тургаш
Амгы хүнүң чаалап берген.

Олар эвес болза,
Хосталга-даа найыы турар.

Баштайгы беш чылдарда-даа
Башкы ГЭС-ти Днепрге,
Амур хемге хоорайны
Аныяктар тудуп берген.

Олар эвес болза,
Хожудакгай турар ийик бис.

Матросовтар, кошевойлар
Мага-боду — хөрээ-биле
Фашист оъктаи бисти дуглап,
Багананы ужуртпаанар.

Олар эвес болза,
Космосче-даа ушпас ийик бис.

Амгы хүнгү аныяктар
Адаларның алдарынга
Дөзеп салган уламчылаар
Телептиглер, чоргаараар бис

Олар эвес болза,
Коммунизм тургустунмас.

Б. ХӨВЕҢМЕЙ.

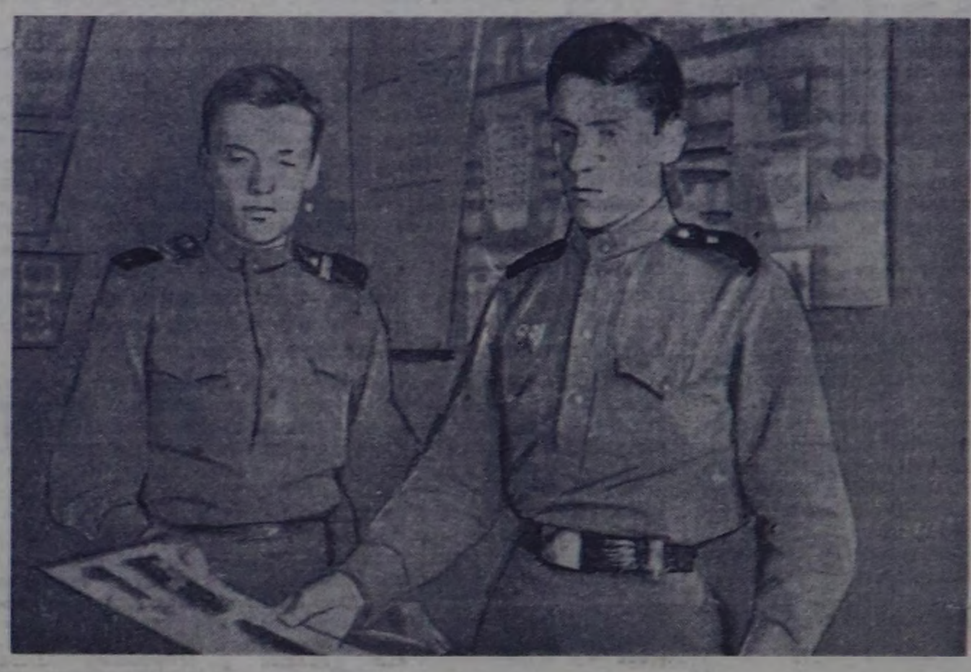

Аныяктар — беш чыл дээш демиселчилер. Төрээн чуртун камгалаарының ыдыктыг хүлээлгезин күүседип турар Н шериг кезээниң дайынчылары боттарының мурнунда салдынган улуг соруглаларны күүседиринге бүгү күжүн салып турар.

ЧУРУКТА: кезектиң тергиннери, СЭКП кежигүнүнгекандидаттар биче сержант А. Агоподченко биле анаа дайынчы А. Куклин төрээн взводунуң эрткен оруу-биле альбомдан танылжып тур.

Фото Ал. ДАРЖААНЫЫ.

ДҮШКҮҮРЛҮГ ЧЫЛДАР

Билиш кээримге, ачам суг Чадаана хемниң ооругунда Моразуктуг деп дагның баарынга чурттаан бай Калга-Чаладының кадайы шуваганчының улуг ак өөнүн чанынга, бичии өгбегер кара өглуг турган. Олар бүгү чурттаалгазында ол байның малын кадарып, ишкин саап, аъш-чемнин кылып, паштанчылап келген болгаш боттарынга кандыг-даа ажыктыг хөреңги тын албайн келген. База-ла ол ава-биле кады турар бир өгнүң оглу эжим-биле кады, 7 харлыыысстан эгелээн, ол байның хураганын кадарып, он хардан эгелеп хой кадарар ажылга киргеп бис. Бистерге болгаш өске-даа хөлечиктерге амырыш бербес, айбылап-да, хөректеним-ле турар турган. Хөлеш дээр чүве чок, чүгле хырынга чем ижер, эрги хеп кедер бо-ла. Ол ава-биле кожа Калга-Чалаң оглу чиңгин дүжаалдыг бай Баян-оол деп кижи турган, ооң хөлечиктериниң арагында 18 харлыг Бопуңнаан дээр оол амылын каапкаш, аалдар кезип чорүй баарга. Баян-оол сүрүн баргаш, аргамчы ужу-биле ооң ийи холуң хүлүй баглаан, аътка төрепчилеп сөөртүп эккелген. Ол таз-биле ооң балдырынче 10—20 каккаш, «ам дургунаар болзуңза ооң-даа хөй кагар мен» деп коргудуп турду.

Улуг эртем-үгаанныг башкы В. И. Ленининиң башталгазы-биле Россияга Октябрьның Улуг революциязы тиилээнинин соонда. Советтиг Россияның ажылчы чонунуң дузалам-чызы-биле Тыва улустуң национал-хосталгалыг революциязы өөскүп үнгеп. 1921 чылда Танды тыва улус даштыкы эжелекчилериниң болгаш чурт иштинин феодал, дүжүметтериниң дарлалынган хосталың, эргелөлээнин тыпкан.

Тывага хамаатты дайынының үезинде тыва аныяктарның адар-боодаар ажы кезээ кызыл партизаннарга биче эвес дузалажыр чорааннар. 1918 чылдың төөгүзүнде болган 1919 чылдың эгезинде Хемчик кожуунларының девизизэрнээ турган ак молчактарга удур демисежин киргеп партизаннар отрядтарына аныяк партизаннар Доңгак Калзан, Монгуш Кечил-оол, Ооржак Доржу-Чүүлүр болган өскелер-даа каттыжып алган, таңнының албанын эрттирбишаан, актарга удур тулчуушкуннарга идепкейлиг киржип турган.

Ак молчактарны болган эжелекчи кан-биз кыдат шериглерин чыдаа шаап, чурт иштинден үндүр сывырыптар херекке киришкен аныяктар кайы хөй. Өөрүге. Успа хөлдүң кыдынга актарга удур болган тулчуушкунга 19 харлыг арат Кечил-оол маадырлыы-биле тулчуп турган олгеп. Оон ап көөрге. Тываның аныяктары өлүр тынын харамаймайн, эрге-шөлээ, хосталга дээш демиселге киржип чорааны илдендиво.

1923 чылдың июльда Тываның Араттың Революстуг намының ийиги Улуг хуралы болганының дараазында, ол намның шынчы дузалакчызы болгаш салгакчызы болур Тываның Аныяктарының Революстуг Эвилелиң тургузар соруга тургуетунуп келген. Шинчалза-даа 1924 чылдың чазынында Хемчик кожуунунга турган феодал мамгуурган чагыдыкчылар Монгуш, Куулар Сувунак болгаш өскелер-даа арат массаның эрге-ажызын камгалаан намның революсчу ажыл-чорудулгазынга удурланып, Тываның национал-хосталгалыг революциязының дайынчылары болур идегеттерге кутүүдүп, оларның күжүнге даянып, баштадып алган, дээрбечи үймээн үндүрүп, Тываның арат массаларының хосту эрге-шөлээнинге удур оттуг дайынны өөскүткеннер. Чурт иштинге дайын байдалы тургустунуп келген. Бужар бак хораллыг дээрбечи үймээнчилерни чылча шаап баварын намның Төп Хораазының удуртулгазы-биле күүседип эгелээн. Тандының Тываның арат чазааның катыжыкан шериг отрядын Тываның Араттың Революстуг намының Төп Хораазының тергиин даргазы Оюн Күрседи боду-биле баштап, сумунакчыларга удур эрес-маадырлыг тулчуп турган болгаш улуг-даа, аныяк-даа адыгжы араттар дайынны чылча-шаап дээш шериг, партизан отрядтарына массалыы-биле кирип турган.

Ынчан аныяктарның эвилелиң тургузар айтырыг биче соцгаарлаттынган. Чурт иштинге дайын чорудулгазы дыртелип, араттарның амыдыралынга аар-берге, аш-түрегни байдал таваржып турган. Шак ол хораллыг дээрбечи үймээнчилерин баалы тиилээн, арат чазаан догуиадыры, тайбың амыдыралды тургузары кол соруга болуп тургустунуп келген. Бо соруганы күүседиринге Тываның кедээзинде шериг чазыныг аныяктар биче эвес дузаны көргүзүп турганнар: чазак шеринге каттышкаш, чер-черден мөөннежин келген партизан отрядтарының дайынчылары болуп, арат чонну дайын байдалындан хосталың, тайбың чурттаалгаңы эгелээнвер.

Аныяктарның эвилелиң тургузар дээн эдлечлиг соруганы боттандырар арга ам-на болу берген. Ынчалза-даа, ол үеде Тываның Араттың Революстуг намының болгаш араттың чазааның удуртулгазынга эрги феодал-теократ идегеттер колдап турган болганда, чамдык кижилер: «Аныяктар намы деп чүгү тыпты берди, ооң ажылын кым шыдаар боор, эртем-бижиктиг аныяктар бар эвес, артык чарылга база үнер» деп сылдаглап, ожегээр соцгаарладырын орааджып турганнар. Чижээ, оларга кеппин дужаалдыг улуг лама чораан Куулар Доңдук. Чаданага кожуун даргалап турган, чаңгы дужаалдыг чораан Оюнар Кижээ сутаар болгаш өске-даа феодал мызгуурганнарны хамаарыштырын болур. Дараазында Тыва Араттың Революстуг намының Төп Хораазының идепкейлиг шиитпирлээн, Тываның национал-хосталгалыг революциязының дайынчыларын болур идегеттерге кутүүдүп, оларның күжүнге даянып, баштадып алган, дээрбечи үймээн үндүрүп, Тываның арат массаларының хосту эрге-шөлээнинге удур оттуг дайынны өөскүткеннер. Чурт иштинге дайын байдалы тургустунуп келген. Бужар бак хораллыг дээрбечи үймээнчилерни чылча шаап баварын намның Төп Хораазының удуртулгазы-биле күүседип эгелээн. Тандының Тываның арат чазааның катыжыкан шериг отрядын Тываның Араттың Революстуг намының Төп Хораазының тергиин даргазы Оюн Күрседи боду-биле баштап, сумунакчыларга удур эрес-маадырлыг тулчуп турган болгаш улуг-даа, аныяк-даа адыгжы араттар дайынны чылча-шаап дээш шериг, партизан отрядтарына массалыы-биле кирип турган.

Ынчан аныяктарның эвилелиң тургузар айтырыг биче соцгаарлаттынган. Чурт иштинге дайын чорудулгазы дыртелип, араттарның амыдыралынга аар-берге, аш-түрегни байдал таваржып турган. Шак ол хораллыг дээрбечи үймээнчилерин баалы тиилээн, арат чазаан догуиадыры, тайбың амыдыралды тургузары кол соруга болуп тургустунуп келген. Бо соруганы күүседиринге Тываның кедээзинде шериг чазыныг аныяктар биче эвес дузаны көргүзүп турганнар: чазак шеринге каттышкаш, чер-черден мөөннежин келген партизан отрядтарының дайынчылары болуп, арат чонну дайын байдалындан хосталың, тайбың чурттаалгаңы эгелээнвер.

Аныяктарның эвилелиң тургузар дээн эдлечлиг соруганы боттандырар арга ам-на болу берген. Ынчалза-даа, ол үеде Тываның Араттың Революстуг намының болгаш араттың чазааның удуртулгазынга эрги феодал-теократ идегеттер колдап турган болганда, чамдык кижилер: «Аныяктар намы деп чүгү тыпты берди, ооң ажылын кым шыдаар боор, эртем-бижиктиг аныяктар бар эвес, артык чарылга база үнер» деп сылдаглап, ожегээр соцгаарладырын орааджып турганнар. Чижээ, оларга кеппин дужаалдыг улуг лама чораан Куулар Доңдук. Чаданага кожуун даргалап турган, чаңгы дужаалдыг чораан Оюнар Кижээ сутаар болгаш өске-даа феодал мызгуурганнарны хамаарыштырын болур. Дараазында Тыва Араттың Революстуг намының Төп Хораазының идепкейлиг шиитпирлээн, Тываның национал-хосталгалыг революциязының дайынчыларын болур идегеттерге кутүүдүп, оларның күжүнге даянып, баштадып алган, дээрбечи үймээн үндүрүп, Тываның арат массаларының хосту эрге-шөлээнинге удур оттуг дайынны өөскүткеннер

Салчак Тичко

ХЕМЧЕГЛЕР БОТТАНГАН

(Уламчызы. Эгези № 149 «Шында»).

—15—

• • •

Колхозтуң клубуи кижи сыцмас. Эштиң суду арагачыларны, чалгаапайларны шиитккен. Хереқтеннер сандайында куу арыннығ, ууштапы бергеи кулактыг, характарыныц адаа халбайып баткан, холдары сирилээн, узуи ар, ооц чанында бөзүргей арыннығ характары дедирленген, чолдаак ар олургап. Чоиче дорт көрбес. Үзер бугалар мшиаш, хыйыртаары-ла хей. Оозуи бодаарга, өөрүиүц мурнуига улуг-ла эпчоксуиуп олурары ялдеп.

— Суд келди, туруқар—дээи соонда клуб иште хайныц үнгеп. Кезек иржыминц соонда олурарыныц айтышкыны келген, зал база-ла хөделип эгелээн.

«Хереқтеннериниц» балдыры сугда ыяш ышкаш сирилеп, характары туманналган, чоттуиуп, дүрбүиүп алгаш, катап-катап суд столуиче көөрге, үжээле хөрээженнер. Ыядынчыыл, эгенчиин деп бодап, «Чүү дээр, канчаар агарар» деп, угаанында сагыш-сеткили коптарлып олурганнар. «Хереқтеннериниц» кайы бирээзиниц биичи уруу ачазынга чоокшулап келгеш:

— мында чүге олурарың ол боор, ачай, чүге хей кижилер-биле кады олурбазың ол, дее аванның чанында хос сандай бар ышнажыл—дигеш одырылбастай бээрге, «хереқтеннер» бажыц улам-на халайтып бадырыпканнар.

— Эш судуиуц ажылын эгелээр-дир. Судтуц хөрээи башкарар кижилер—хөрээженнер чөвүлелиниц дартаы Байлак—мен, улус төлээлери Анна Норжай болгаш Алдын-кыс. Бистерии танывас кижи кым боор? Мындыг кижилер силерниц хөрээнер көөрүнге удурланыр, хомудаар чүвеиер бар бе, хереқтеннер Сат Бирилей болгаш Саиғы-Бадыраа?

Дыцнаалыр-дыцналбас үи-биле «хереқтеннер» чүгле чо-ок-чо-ок!—дишкилээннер.

— Хейиүц буруудакчызы эш Сат, силерге удурланыр чүве бар бе?

— Эш суд даргазынга, улус төлээлериигге менде удурланыр чүве чок!—дигеш олуруп алган.

—16—

— Эргим эштер! Эш судуиуц мурнуида бистиц ийи колхозчуларывыс, кожа чурттап, Дөргүнүц суун деиге ижип турарывыс Саиғы-Бадыраа болгаш Сат Бирилей таварышкан олурардырлар. Боларны хейиүц суду-биле шиидип турарывыстыц ужуру мындыг. Бүгү колхозчулар, улуг-бичеэи, кырган-дижеэи, ар-хөрээжени дивейи, колхозтуц экономиказыи көдүрер, ооц-биле чоннуц амыдыралын сегидериниц, оран-чурттуц мурнуида хүлээлгени хажык чокка күүседириниц демиселии дүи-хүи дивейи боттандырып турунда, бо ийи мындыр арын-даа чок, урут-дарыы түрел турунда арага хавы болган, ажыл кылбас, чоп билир. Парткомнуц, колхоз баштаар черинии, кожа-хелбээзиниц чугаазын хереике албас, бистиц суурда сандараашкыи үидүрүп турарын күш-ажылга киришпес, чүү-хөөүн садыц ижеринге-ле ей, мындыг байдалга кирген эштердир. Боларны ам канчаар, ол, эттиивер улус бо азы боларныц-биле аптежиц турар бис бе? Эш судуиуц хүи айтырыы бо-дур!

— Каям, дарга, мен каш чүведеи чугаалаптайн—дигеш. Чавыдак тура халаан.

— Болур, болур.

— Шында-ла дыка-ла хораныг-дыр! Бүгү колхозчулар хейиүц хөрээ дээш дүи-хүи дивейи демисежип турунда, бо ийи арага-хымыстаап чалчык-бузук кылган, аал-ораныи дорамчылаан, аныяк-өскеннерге багай чижек көргүскеи, орта эвес чүвелер бо! Саналым: боларны чүве кылбас маңгыстар дээш «Ырбаннадыр», ол-ла. Оон башка боларны канчаар, дергилээи хойтпаи, эдерткен ыт кылыр эвес!—дигеш олуруп алган.

— Ол-даа шыи, шыи! Маңаа болзрыиц чыды бээии турбазыи, ырма сынган, суурну, колхозту бужартаткан хейлерии хөөглээр, сывырар — дишкеи кыйгылар аалды долган.

Ону дыцнааш «хереқтеннер» баштары шуутла халайып баткан. Аңгадавас, девидевес аргажок, сугда ыяш дег, бирде дериидп, бирде сирилээи, кавылаан олурганнар.

— Чүгаалаар дээрге чүиү тывар боор, ха-дуңмалар, эргим шиитккекчилер. Маңаа көргүскеи чүүлдер дооза-ла шыи. Харыылаар-даа чүве тып-пас мен. Ам-на шында-ла сөөлгү дилээм, кайнаар-даа чорутпайи көрүңер, ха-дуңма. Моон соңгаар ха-төрелиим, колхозумиуц болгаш эргим шиитккекчилер, силер бүгүдениц мурнунга, хамык-ла багымны чок кылып, күш-ажылынга эртеиден эгелээш киржиримии хүлээидим ,ха-дуңма, өршээи көрүңер!—дигеш, Сат Бирилей бүлдеңейиип келген караанын чажын чеии-биле чоткаш, шагжоок олуруп алган.

— Мен база-ла онза ханыы-биле билдим. Шында-ла, кайын боор. Ат болган кижа-дыр мен. Мурнунда башкы-даа чордум, ам урут-дарыым кымыскаяк-ла. Кадайым Мария артында мурнакчы саанчы, уругларым школачы, өөредилгеэи эки. Мынчаи турарга кайын боор? Силериц мурнуларга чүдек-бужар болдум. Мээц ол бак чоруумну шиидип турары чеп. Эргим эштер шиитккекчилер, ха-төрелдерим, моон соңгаар мындыг чүвеии кылбазымны хүлээидим. Ону бадыткаары-биле меңээ кандыг-даа ажылдан берицер. Черле эттиивер мен!—дигеш, Саиғы-Бадыраа олуруп алган.

— Мооц моозуига кижи бүзүрээр аргажок, каш катап даңгыраан бербээи деп, аваластыг кулугур—дээи сестер оон-моон шоолап-ла келгеи.

— Чок-чоок, ам черле эки-ле билдим, кадайлар суду дээрге кончут-ла чүве-дир, кижиниц эът-сөөгүиче чеде бээр—дигеш, Сат Бирилей ыглап бадырарга, Саиғы-Бадыраа эжи оон-даа артык өөнейиип олурган.

— Чаа кандыгыл, эргим ха-дуңма, ам база катап бүзүрээш, ыцай-бээр чорутпайи сагындырып каар бис бе?

— Бир тээ сөзүи берип, даңгыраан хүлээп турар болганда, бүзүрезе ажырбас боор! Моиу кайнаар бир черже шөлүп чорудар дээрге, өгде хей чаш чүвелерии канчаар, кым азыраар? — дигеш, Мария Саиғы-Бадыраа караанын чажы бүлденейиин батса-даа, оозуи чотпайи олуруп алган.

— Кандыгыл, эштер, каймызыныц-даа дугайында санал дөмей бе?

— Шенеп көөр, бир эвес моон соңгаар база-ла ол ышкаш бак чүве үүлгеди берапцерзе, канчаар болдувус, ынча дыка өршээл көргүзүп турбас бис!—дигеш, караан демги ийи арагачылардан салбайи кезек көргеш, Чингии ашак олуруп алырга, өөрлери каттыжып каан.

Эш суду чапсарлаашкында хуралдааш, бир тээ «хереқтеннер» буруузуи хамыы-биле билиигеш, моон соңгаар хамык-ла бак аажы-чаңын ырадыыр силааш, бодунуң бүгү күш-шидалын колхозтуң ниити ажыдыига, боттарыныц уругдарыын книжиидерииге бээрии хүлээиген болганда, шыңгыы сагындырарын доктаатказ — деп суд даргазы чарлаан.

Ону дыцнааш «хереқтеннер»—даа, чон-даа холужа бергилээи, чамдыктары—көрдүңер бе, моон соңгаар ынчап баар болзуидарга, өршээл турбас, часкы соокка, азы чайның халыын кавысканынга алысса канчаар. Токтугу элекке чашкаш, самбырада олурар-дыр, күзүи келгеш, сотка олурар чадавас—дигеш, Сотпа каттырып каан.

Колхоз даргазы, партком секретары, агроном механизаторлар-биле сүмележип көргеш, кап

—17—

—18—

—19—

чылдың дүржулгаазын барымдаалаш, далашпас, тарааның түлүк чажын беш айның эгезинде чорудар деп доктаатказ, ам дээредө колхозтуң өске ажылдарынче сунгугуп киришкеи. Колхозтуң активчилери, механизаторлар, лову ажылдакчылары тарылга шөлүиче үрезиннн чоокшуладып, одаан белеткеп, часкы тарылганың хүи чурумун доктаадып турунда. Пичен-оолну телефонга кел дээи, мнаар түгүрген.

— Чаа дыцнап тур мен, каймызы ирги?

— Эргелеидеи Тургеи-оол-дур!

Пичеи-оол — экии, экии, дарга—деп чорундала, телефон дамчыштыр улуг сургаал келгеи.

— «Искра» колхозту, эш Токтугунуу кызылтазын чажып дооскан дээш райкомдан, райкүүскомдан хүндүлел самбырада демдеглээн, силер чоп кончуг саадан турарыңар ол боор? Силериц хай-балаңар-биле эргелел черн ат болду, орта сеи бе, эш Пичеи-оол?—деп, аңаа телефон дапазы чарлыр чыгыы кончуушкуи келген.

— Ол колхозтуң черн тайга эдээнде, чаңгыс Хадыдан ыцай болгай, бистин элезиннг чер болганда, аиыын бодавас болза хоржок—деп чорунда, үстүкү дарганың ыяы дам-на барган, Пичеи-оол кылынн дам тутнаш, дыцнап-ла олуртан.

— Часкы тарылга хожудадып турарыңарны алырга, аиаа эвес, райкомнуң бюрозунга тургузар мен!

— Бюро-биле кижи коргутпадар, ол дээрге хоюткы эвес, наминың органы-дыр, черле кижи таварымыр чүвеиер соиседыңар!—деп чорунда, телефонуи кыцгырт кылдыр октапкан.

Бичеболганның соонда эргелелдиц саналы-биле райком хамыкты мурнай тараа чаштырган дээш искрачыларны экизинге, хайыраканчыларны четпезинге демдеглээш, Пичеи-оолду артында дощгудуп каан.

— Ат болган, ам канчаар бис, дарга, эргелелдиц агроному тарааны чажынар дээш, амыратпас болду, эгелей берейи бе—дигеш, Сотпа ыглаар чыгыы, даргазының чугаазын маиаан турган.

— Ажырбас, дыка муңгадава!

— Бөгүи силерни, даарта мени дощгудар, ооц соонда чурум чок дигеш ажылдан аштаар дизе, канчаарыл?

— Маиаар, маиаар. Майның 23-те эгелээр. Черниц шыгын базырып алдывыс, суггаттыг черивис чүиү-даа тоовас. Дощгулда-даа канчаар, берге-ле чүве-дир, ындыг-даа болза эки дүжүттүг болур болзувусса, дощгулда-даа, күскү тоорук ышкаш, адырлыи чаштай бээр ыйнаан, хаха-ха!

(Уламчызы 4-кү арында).

НОГААН КУРЛАВЫРНЫ АЖЫГЛААР

Чөөн-Хемчик районнуң ажылагыйлары чеди чылдың сөөлгү чылында эът, сүт, дүк бүдүрериниц болгаш күрүнеге садарының планнарын чедиишкинииг күүсеткеи. Мал ажылының продуктуларын бүдүрери 1964 чылдаазындаи элээи көвүдээи. Районнуң малчыннары эки темпилер-биле ажылдап турар дээрии бо чылдың беш айларының түннелдери коргузүп турар. Эът, сүт бүдүреринiц чартык чыл планы күүсеттинип турар. Белеткел пунктуларынче дүктүң келири хүи келген тудум-на көвүдээи.

Районнуң колхозтары болгаш совхозтары бүрүшкеш, сөску базымны кылып турар болзажок, бар турар аргаларны кичээнгейге ап көөр чүве болза, ол бурунгаарлаашкынның темпизи ам-даа чавыс. Бир эвес чеди чылдың сөөлгү чылының түннелдерин 1963 чылдыы-биле деңнээр болза, үстүнде кылынган түннелди бадыткай бээр: 1963 чылда сүт бүдүрери 2800,6 тонна турган болза, 1965 чылда 2803,4 тонна болган, эът бүдүрери 1963 чылда 2169,5 тонна, а 1965 чылда—2165,6 тонна.

Амгы беш чылда, малдың баш санын өстүрбүшаан, эът, сүт, дүк бүдүреринiц доктаамал көвүдээшкинии хандырар дээр болза, бар турар күрлавырларны долузу-биле ажыглаары чугула. Ол күрлавырларның бирээзинге доктаар бодадывыс. Чугаа болза малды семиртириигге, сүт бүдүрерин көвүдедириигге шыктарны болгаш одарларны чөп ажыглаарының дугайында болур.

Бистиц районнуң колхозтары болгаш совхозтары мал ажылының продуктуларын бүдүрерин көвүдедир талазы-биле чеди чылда салдынган сорулгаларын чедип ап шыдаваан дээрзин демдеглээр херек. Сүт болгаш дүк бүдүрериниц элээи көвүдээни чүгле малдың баш санының өскеи-биле чедип алдынган, а оон продуктулуунуң бедээниидеи эвес. Үгле тарылга шөлдериниц күселя-биле мал чемнерии бүдүрери чамдык ажыл-агыйларга мал ажылының продуктуларының бот-үнезин 15-теи 35 хуу чедир улгаттырарынга чедирген.

СЭКП-ниц XXIII съездизиниц салган сорулгаларын чедиишкиниг боттандырарда, мал ажылының башкарылгазын бир янзы көөр херек. СЭКП ТК-ның май Пленуму шыктарны болгаш одарларны экижидерии мал ажылын хөгжүдериниц херээнге чугула сорулгаларның бирээзи кылдыр көргеи.

Шыктарны болгаш шынааларны экижидери, оларны чөп ажыглаары бистиц районнуң ажыл-агыйларынга база-ла амыдыралчы чугула чүүл болур. Мал чемнериниц байлак шыгжамыры—одарларны ажыглаары бистиц районга чыл-чылда улам дорайтап келген. Шыктар база-ла тоомчага алдынмас апаргылаан. 1959 чыл-биле деңнээрге, 1965 чылда силос бүдүрери ийи катап көвүдээи болза, ол-ла чылдарда сиген белеткээри ийидеи хөй катап эвээжээи. А чайгаар үнген сигеннерни ажыглап тургаш, эът болгаш сүт бүдүрерин көвүдедириниц аргалары эгээртинмес.

«Тыва» совхозту киниртирбеске, районнуң колхозтарынла болгаш совхозтарында 387,3 муң гектар чер быжыглаттынган. Оон иштинде тарылга шөлдери 53,5 муң гектар (азы 15-ле хуузу), сиген шөлдери 6,9 муң гектар (2 хуузу хиреле), артканы одарлар. Ол одарларның колдуу-ла серини чайгаларда. Ынчаарга канчаар ажыглаттынып турарыл? Багай ажыглаттынып турар деп чугаалаза чазыг болбас. Бүдүрүлге эргелелиниц кол воотехниги эш Жирнов мынча деп чугаалаар:

«Бир эвес июнь-июль айларда инектерня хонукта 3 катап саар болза, инек бүрүзү 2 катап сагганынга бодаарга, 2—3 килограмм сүттү немей бээр. Ынчаарга чайлагларга инектерни үш саарының дугайында чугаа үш чыл дургузунда чорун келди. Херек кырында үш саалданы чүгле 5—6 ферма 2—3 неделя дургузунда-ла чорудар турду. Ам болза барык-ла бүгү фермалар инектерин чүгле 2 катап саап турар».

Бо дугайында, хамыктың мурнунда, түс-түс ажыл-агыйларның тускай эртемниглери бүрүүлүг. Олар фермаларга аң-не ажыктыг хире чурумну доктаадып, ажылды организастаар ужурлуг. Ынчаарга мал шагда-ла чайлагап үне берген болзажок, чамдык ажыл-агыйларның зооветтускай эртемниглери колхозтарның, совхозтарның, салбырларның төптеринде артып калгылаан. Оларның хөй кезии фермаларның, семиртилге малларының кайда, канчаар тургустунганын, ыиаар баар оруктарның кандыызын, одарны кажан, канчаар солуурун, орук экижидер дугайында чуну кылырын безин билбестер.

Шыктарны болгаш одарларны экижидер дугайында хемчеглер районга ажыллап кылынган-даа болза, ол ажылдарның хемчээли ажыл-агыйларда мал чемнериниц балансазын улуг-ла экижидип шыдавас хире киллыр сагындырар-дыр. Чижээлээрге, беш чылдың дургузунда төштерден болгаш чаиан үнүштерден 1800 гектар одарларны аштаар, 16,6 муң гектар одар шөлдерии илиртээр. Ол болза бүгү одар шөлдериниц 5-ле хуузу-дур. СЭКП ТК-ның май Пленумунуң мал ажылын хөгжүдериниц талазы-биле шиитпирлерии күүседириниц эрге-ажыктары ол ажылдарның хемчээлин көвүдедирин негеп турар.

Ажыл-агый бүрүзүнге чемгерилге базазын быжыглаарының тускай рецептизин бээрии орадашпайн тур бис. Тарымал сигеннериц үжүр-дузазын бичеледип болбазы билдингир. Ылаңгыя сиген далганы кылырынга олар аажок херектиг. Силостаар кукурузаның бедик лүжүзү дээш турушгуг демисежири база-ла чугула. Ындыг болза-даа чаягаар үнген сигеннерни ажыктыы-биле ажыглавайн тура, мал продуктуларының бүзүрүлгезин көвүдедири болдунмас дээрзин черле утпас болза эки, а ан-не кол чүве—продуктуның бот-үнезиниц чиик болуру болгай.

Колхоз, совхоз бүрүзүнге шыктарның, одарларның гектар бүрүзүнүң чемгерилге единицаларын санап үндүрер, ырак одарларга бүдүртүнген эът-сүттүң бот-үнезин санап үндүрер үе келген. Ынчан оруктарны экижидерииге, көвүрүглер кылырынга, одар сугландырарынга чеже акша-хөреигни чарыгдаарының ажыктыы, азы ажык чогу тодаргай билдине бээр.

Чамдык ажыл-агыйларның удурткучуларының болгаш тускай эртемниглериниц санап турары-биле алырга, чайгаар бүткеи одарлар, шөлдер мал чемнериниц ниити балансазының 70 хуузун долдуруп болур аргалыг. Ол арганың чүгле чартык кезии ажыглаттынып турар.

Ам районда малды чайлагларже үндүрери доозулган. Чайлагларның эът-сигеин чаагай. Ол чаагай одарлар талазын көргүзүп турар-дыр. Чыргакы өрү чамдык чайлагларга «Чыраа-Бажы» совхозтуң малы база сыңмарлажып чайлаанындаи чамдык коланнарның малының деңгилдези хиреликг болган. «Искра» болгаш Ленин аттыг колхозтар чайлаглаашкын үеинде малын кызаа чайлагларга хөйүбиле сыңмарлаштырып турар.

Чадаанаиың ыяш ажыл-агый черии шынгыы чемелээр үе келген. Ыяш тарылгазының талазы-биле бердинген планны күүседирде, белениц, чоогун хараш, дыка хөй мал одарларын улуг андазын-биле аңдаргаш, ыяш олуртуп каар. Оон соонда «Ыяш тараан черге мал одарлатпас» деп чарлаалдар бижиир. Оон кедерезе, штарфтааш туруптар. Чадаана хемниц унун өрү «Искра» колхозтуң шагдан бээр мал чайлагладып келген оймактарын күрүне фондузунуң чери деп сылдаг-биле кажын-даа ыяш кеспээн черлерде ыяш тарып каапкан. Оон уламы-биле колхоз мал одарларының талазы-биле кызыгдап турар. Чер күрүненин, бүгү чоннуң өнчүзү болганда, мал одарладыр черлерии камгалавышпаан, ыяш ажыл-агыйының, совхозтарның болгаш колхозтарның акша-хөреигнилерии болгаш күштерии мөөнээш, хову-шөл камгалалының ыяш тарылгазынче чүге угландырып болбас деп?

Шаандаи тура мал чайлагладып келген чайлаглардан аңгыда, одарын тур ажыглап болур черлериниц дугайын база бодаары чугула. Бисте 20-30 хонук иштинде одарын ажыглап болур черлер хөй болгай. Ындыг черлериц одары кызыы дээш херекке албайи баар чорук, бис бодаарывыска, ыын эвес. Оон уламындаи чамдык чайлагларга хөй мал сыңмарлаштырар чорук болуп турар. Көштер, одарлар планнаарда, ону эки бодаар болза эки. Ындыг черлерни ажыглавы чамдык шүүделдерии болдурбайи аан. Орук үндүрер, түрдаа болза чурттаар чер кылыр дээи чижектиг ажыллар тургулаар. Ынчаар-даа болза ол одарларның бээр ажыы ол эвээш чарыгдалдарны черле дуглап шыдаптар.

Чөөн-Хемчиктиц көдээ ажыл-агый бүзүрүлге эргелелиниц тускай эртемниглериниц санап турары-биле алырга, чайгаар бүткеи одарлар, шөлдер мал чемнериниц ниити балансазының 70 хуузун долдуруп болур аргалыг. Ол арганың чүгле чартык кезии ажыглаттынып турар.

Ам районда малды чайлагларже үндүрери доозулган. Чайлагларның эът-сигеин чаагай. Ол чаагай одарлар

А. ТЕБЕНИХИН,
С. ПАВУ.

СЭКП ТК-ның май Пленумунуң шиитпирии — амыдырала

ДОПЧУЗУ-БИЛЕ

ПАРИЖ. (СЭТА). Чылда 1 миллион тонна хире бензии болгаш 2 миллион тонна дизель одаар чүүдүи бүдүрер талазы-биле комплекеилиг тургузулганы Совет Эвилелиигге бээр дугайында дугуржулга Франциияның фирмаларының «Мекса» каттыжышкынының болгаш «Машиноимпорт» бүгү-эвилел каттыжышкынының аразынга чарлынган.

• • •

ХАНОЙ. (СЭТА). Май 21-деи июнь 7-ге чедир Мурнуу Вьетнамның Хосталга армиязының дайынчылары Зиидинь биле Куангтай можуларга болган тулчуушкуннар үезинде 662 америк шериг албанныларны өлүргеи, балыглаан болгаш тудуп алган. Ол дугайын ВПА агентилел «Хосталга» агентилелдиц дыцнадыын барымдаалаш дамчыткан.

• • •

БУХАРЕСТ. (СЭТА). Аджерпресс агентилелдиц дыцнатканы-биле алырга, Румыняның Социалистиг Республиказының болгаш Кыдат Улус Республиканың партия-чазак төлээлериниц аразынга болган албан ёзузунуң чугаалажыышкыннары Бухарестиге июнь 23-те доозулган.

• • •

КАИР. (СЭТА). Феодализминц артыышкыннарын узутказр талазы-биле тускай комитет феодалдарның 12 ог-булеэзиниц черии болгаш хөренгиин хавырар дугайында шиитпирии маршал Америиц даргалаашкыны-биле хүлээп алган. Ол феодалдар аграр реформазының дугайында хоойлуну үреп, черии дурум ёзугаар эвес эжелеп турган фактыларны күрүнеден чажырып турганы илереттинген.

Бухарестиден чорупкан

БУХАРЕСТ. (СЭТА). Аджерпресс агентилелдиц дыцнатканын ёзугаар алырга, Кыдаттың Коммунистиг партиязының ТК-зының даргазының оралакчызы, Кыдат Улус Республиканың Күрүне чөвүлелиниц премьери Чжоу Энь-лай Бухарестиден чорупкан. Румыниияның Коммунистиг партиязының ТК-зының болгаш Румыняның Социалистиг Республиказының Министрлер Чөвүлелиниц чалааны-биле Румыняга найралдың аян-чоруун кылып чоруп турган КУР-нуң партия-чазак төлээлерин ол баштап чораан.

ТИРАНА. (СЭТА). Чжоу Энь-лай баштаан КУР-нуң партия-чазак төлээлери найралдың аян-чоруун кылып, июнь 24-те Албанияда чедип келген деп, АТА агентилел дыцнадыг турар.

Байырлыг чагаа чоруткан

ХАНОЙ. (СЭТА). Вьетнамның Ажылчы чөнвөр партиязының ТК-зы АКШ-тың Коммунистиг партиязының XVIII съездизиниге байырлыг чагаа чоруткан деп ВИА агентилел дамчыткан.

Бир эвес АКШ-тың империалистери бистиц чуртувуска удур бодунуң агрессиун дайынны чок кылып, бүгү америк шериглерии болгаш чалчаларының шериглерии Мурнуу Вьетнамдан үндүрүп, ВДР-ге удур агаарлап халдаашкыиларын болгаш өске-даа дайын чорудулгаларын соксадып, чурттуң хамаарышпас чоруун, чаңгыс эвии болгаш девискээр талазы-биле бүдүи турар чоруун хүлээп көрүп база ВДР-ниц чазааның дорт үүлдерден тургустунган программазында болгаш Мурнуу Вьетнамны хостаарыпың Национал фронтузуиың беш үүлден тургустунган саналында таймылбырлаттынганы мшкеи, база Вьетнам талазы-биле 1954 чылдың Женева дугуржулгаларының ёзузунга дүүштүр Вьетнампың иштики хереқтерии боттары шиитпирлээр арганы вьетнамнарга бээр болза, Вьетнамга тайбың саат чокка катап тургустунган туруп болур деп, байырлыг чагаада чугаалап турар.

АКШ-тың Вьетнамда агрессечи дайынынга удур демисежип келген болгаш ам-даа демисежип, бистиц улустуң чөптүг хөрээн деткип турар америк ажылчын аңгыга болгаш америк улустуң бүгү кезекгериигге бистиц өөрүп четтиргеннивисти бо таварылганы ажыглаш алгаш, плергейлеп тур бис деп чагаада чугаалаан.

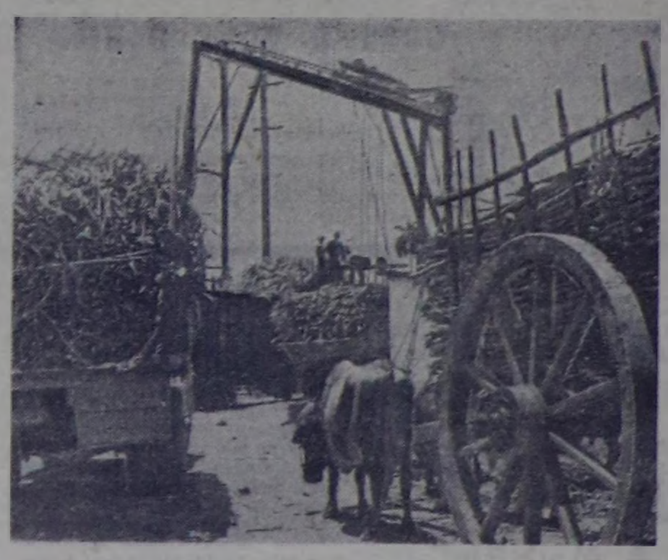

КУБА. Чигир дүжүдүн ажаап алыры болгаш сайзырады ажылдап кылыры Кубага нарын байдалга эрткен. Агаар бойдустуң берге байдалының уламындаи дүжүт мурнундагы үелерниидеи чавыс болган.

Ынчалзажок Кубаның кижилери чурттуң дашкаар үндүр садар кол продуктузу — чигирни улам-на хөйму бүдүрер деп быжыг сорулгалыг.

Кескен чигир үнүжүн транспорттуң чүүл-бүрү хевири-биле демир-орук станцилызынга чедирип турар. Ону аңаа деңзилээш, вагоннарга чүдүргеш, чигир заводтарынче чорудуп турар.

Фото В. ЛАСКАРЕВТУУ.
СЭТА-ның фотохрониказы.

Сулчээ планнары

ВАШИНГТОН. (СЭТА). АКШ-тың президентиин Джонсоннуң болгаш Сауд Аравиязының хааны Фейсалдың аразынга болган чугаалажыышкыннар дугайында кады кылган дыцнадыгны Ак бажың чарлаан. Ол аиаа-ла эрецгей болуп., чугаалашкан айтырыгларның дугайында тодаргай билиишкиии бербейи турар. Джонсон биле Фейсал «боттарының чурттарынга болгаш улустарынга хамаарылгалыг болуп турар айтырыгларны калбаа-биле көргеи» деп дыцнадыгда айтып турар.

Болган савал-оналдар солчуушкуну коммунизмге удур хөөи-биле долдунганы дыцнадыгдан илдеи. «Барыын талакы чурттарга делегей коммунизминиц айылдыг кыжанынче олар кичээнгейии угландырып, ол кыжанышкынга удур белеи турарынга боттарының шиитпирлиин медеглээн» деп дыцнадыгда чугаалаан.

Сауд Аравиязының хааны Фейсалдың АКШ-ка бартанып Араб Чөөи үүктүң чурттарынга эң-не консервативтиг күштериин болгаш ёзуурумнарның эвилелии Ортавкы Чөөи үүкке тургузарының планнарын боттандырарда Вашингтондан деткимче дилээривиц орадажыышкыны кылдыр үнелеп көргеи турган. Каир, Бейрут болгаш араб чурттарның өске-даа пайысылалдары ол планнарны араб улустарга удур сулчээ кылдыр көрүп турар.

Президент де Голль Совет Эвилелинде

Соолгу чылдарда дыка хөй күрүнелериниц күрүне ажылдакчылары Совет Эвилелиигге аян-чорук кылып кээп турган. Ынчалза-даа француз президент де Гольлдуң аян-чоруу ышкаш, ындыг бүгү-ниити кичээнгейии өске чаңгыс-даа аян-чорук бодунче хандыктайи келген деп хөөрем чокка чугаалап болур. «Москваже генерал де Гольлдуң аян-чоруун ыям-даа хамаан чок чүве кылдыр көрүп шыдавас» деп, Франциияның «Круа» солуну бижээн.

Ол аян-чорукка бүгү делегейде калбак сонуургалдың ногл чылдагаанын де Гольлдуң чазааның даштыкы политиказының чамдык онзагай чүүлдери-биле холбашкан. Генерал де Голль делегей ареназынга Франциияның хамаарышпас ролюн быжыглаарынче шугумну чайгылыш чокка чорудуп турар. НАТО-дан Франциияның үнгеии ол политиказын база бир түннели болур. Американың шериг-политиктиг болгаш экономиктиг шургуушкунунга төнчүну салырынче Франциияның чүткүүлүнге каттыжарынче Барыын Европаның өске-даа чурттарын де Гольлдуң чазаа бодунуң хөделиишкиннери-биле деткил турар кылдыр сагындырар. Америкаиың талазындан дорамчылалдыг базындырымышкынны соксадырынга Барыын Европа четчир күштүг апарган болгаш боттарының күрүнелер аразында айтырыгларын таарыштыр шиитпирлээрии европа чурттарга американнарның холгаарлаашкынны чүгле шантыктап турар деп, президент де Голль санап турар. Моон-биле кады де Голль Совет Эвилели-биле болгаш социалистиг өске-даа чурттар-биле харылзааларны экижидериниц улуг ужур-дузазын үнелеп көрүп турар.

Президент де Гольлдуң Совет Эвилелиигге аян-чоруун оон чазаанын даштыкы политиктиг угланышкынының таарымчалыг түннели кылдыр көрүп турары черле чөптүг. Москвага чорун турган үеинде генерал де Голль мынча дээи: «Бүгүи бистер, француттар, силерге келгенивис ол, чүге дээрге, бистиц чурттарывыстың аразында харылзааларны бүгү адырларга быжыглаар болгаш көвүдетсе чогуур дээрзиниц бүзүрээи бис. Шынында бистиц аравыста эң шуут болгаш калбак кады ажылдажылга чаңгыс эптиц оруунче киреринн, Европага а деңнежилгениц, депшилгениц болгаш тайбыңның оруунче киреринн делегейге дузалаар ужурлуг деп санап турар бис... Бүгү Европа ол эргежок чугула сорулгаларже ону чедирип келир оруктарның болгаш аргаларның дугайын дугуржуруи маиавайи, ону боттарының аразынга ам безии кылырынче Франциияны болгаш Совет Эвилелии бүгү чүве хөделдирип турар ышкаш кылдыр биске сагындырып келир-дир».

Соолгу чылдарда Совет Эвилели биле Франциияның аразында политика, экономика, техника болгаш культура талазы-биле ажыктыг харылзааларны калбартырының хереэзиниц элээи улуг түннелдер чедип алдынган. Ийи чурттарның аразынга садыг көвүдээи: 1965 чылда ийи таланың аразынга барааннар солчулгазы 200 миллиион рубль четкеи. Өнүг телевиденнени хөгжүдер талазы-биле совет-француз кады ажылдажылга боттанып турар. Автомобиль тудуунуң талазы-биле совет-француз кады ажылдажылганың улуг аргаларының дугайын бо үеде француз хереңгиттеи болуктер хөй чүүлдерии чугаалажып турарлар.

Совет кижилер чер болганга президент де Гольлду чылыг болгаш чүректиг хамызындан утпуп ап турар. Генерал де Голль гитлержи ёзуга удур коалициияның удуртукчуларының бирээзи болуп, кайы хире улуг рольду ойнаанын бүгү кижилер билир. Делегей ареназынга Франциияның хамаарышпас ролюн быжыглаарынче, Совет Эвилели-биле харылзааларны хөгжүдеринче угландырган оон утланышкыннары улуг хүндүткелди база болдуруп турар. Москва чугаалажышкыннарының түннелинде Совет Эвилели биле Франциияның аразында кады ажылдажылганың үндезин-сууру быжыгар апаар деп бодаарының бүгү барымдаалары бар.

И. КАДОМСКИЙ
(СЭТА)

Салчак Тичка

КЕМЧЕГЛЕР БОТТАНГАН

—20—

(Эгези 3-ку арында).

— Ындыг-дыр, эш Пичен-оол. Билдинди, амдаа маңаар ышкаш чүл. Демги эргелелдиң агроному телефоннап олурар чүве, шөлге баар эвес, чажа бердиниз—деп каай мен эан, дигеш Сотпа үне халаан.

— Ат-ла чүве-дир аа? Кижи бодунуң инициативазы-биле ажылдаза кандыг чүве боор. Кажан андарарын, чажарын, суттарарын айтып берип олурар, бо кижиниң утаан-бодалы кайда чүве боор?» деп бодаан, ажырбас партииниң айтыканы ёзугаар-бот инициативти барымдаалаар, бистиң колхозувустуң хүлээп алганы—СЭКПниң XXII съездиниң шиитпирлери база-ла мынча деп ойлеткен»—кылдыр боданган. Пичен-оол парткомче базыпкан.

Майның эгези. Бичежек чаъс черии шоруда шыгыткан. Эртенги хүн хереливге черииң тыныжы туманнарлып үнүп турган. Оът-сигеп элетдаа дивес, ыржым-на чүве. Хаймыраакчылар, механик Чавылак, трактористер Күжүгет Дожеоол, Монгуш Шагыр суглар беш хомуктың иштинде ийи эдлер-биле тулчуп турган. Бода таранның часкы тарылгазын доозуп алганнар. Өске культураларның тарылгазын, агроном Сотпа база-ла агротехниказын чуруму-биле, техниканы, кижилерни үлей тургускап, боду дүн-хүн дивейн эвеволар аразынга барып, сеялкаларны эдип, шинарын ыыртыр хынап турган.

— Суттарары ам-даа элек боор але, үнүп келирин маңаар силер ыйнаан? Чашкан тараа үнүп келириве шыты четтир бе, оолдар—дээш, Буу-дар Казылдаа Викторга. Күжүгет Коляга чедип келген.

— Шала элек, элеп. Белеткелин кылып тур бис. Бугланың доозу-даа белеп, кол бугдаан салаа сумуннарны-даа тыртып алдывыс, ону дуглаар калбак мыштар-даа белеп, боттарывыстың хер-херекселдеривис, ядык-хепивис, аъш-чемниис-даа белеп—дигеш баштарын кодурбейн база-ла ажылдай бээрлер.

— Канчаар суттарарын билир силер але?

— Агроном Сотпа маңаа болган чок-ла чедип келир, айтып берген кижи.

— Гектар санынга беш тонна өдек, 500 кг дем бир минералдыг чем база холаан бис.

— Аа, демги бир минерал даэрге суффферфосфат болбазыкпа.

— Ийет-ийет, ол, ол!—дигеш суттарыкчылар чаа-ла каттырып каапнар.

— Кандыг чүнү хереглеп бээр болза менээ, ол эвес болза колхоз даргазынга дорааи дыпнадыр эвес бе. Бистиң дүжүдувустуң бурганы силериниң суттадыңарда, эки ажылдаар болзуңарааа колхозтуң экономиказын кодургеиниер ол!

— Оны билип тур бис, дарга. Тараа чок болурга, бүгү колхоз, ооң экономиказы база-ла хоржок деп чүвеин кым билбес боор—деп. Виктор түнеи аарак чугаалаарга, Колязы бадыткап каап.

— Ындыг-дыр, эштер, мен-даа хаптайн, мен-ди-чаагай!

— Байырлыг, байырлыг, дарга!—дишкенинг соопда дарганың чиик каразы ажыт киришкеп.

• • •

— Эки, эш Өлзеймаа, үүле бүтсүн!

—21—

— Эки, эки, дарга, чорук тогуаун! Чаа, дарга кайыын бээр каккаш келген ирги, ынаар солун чүве чү ирги? — деп огород звеновзу Өлзеймаа айтырган.

— Суттат звеновзу, Виктор, Коля суттарга чорудум. Хаа, ана ат-ла чүве-дирем!—деп чоруй каттыра каапкан. — Чаи чаагыйнага чедир чүвү-даа кылдырып чадап каан солдар-ла болган, ам дээрге суттарар ой келирии четтикпес олурар-дырлар.

— Уваа! Кай ындыг-дыр аа?

— Ындыг, ындыг. Черииң андарыышкын бетииин суттарылгазын шагда-ла эрттирген. Ам ужуру болза чулук суу келирге, суттатка кирер улус болгай, ам суурга турза ажырбас даэрилге, маңаа турар бис дигеш, хоржок-дырлар ийин! Силер чүү болдунар эштер?

— Капуста, помидор, огурцы ол-ол чүвелериин сыптар-рассадазын тарып өстүрүп алганывысты көргеп-не болгай силер. Огородувусту өдек минералдар-биле холуштуруп алган, андарып, илгиртеп, ооргалап чадап алдывыс. Ам эртеден ягелээш, сутиу бадырып келир, планывыс ындыг.

— Ажыл-даа план ёзугаар чорун олурар ышкаш чүл?

— Ийе! Мындаа парткомдан, соң соопда колхоз баштаар черииден бадылап каапы, агроном Сотпаның хүн-бүрү айтыкапы ёзугаар чорудуп олур бис.

— Хер-херексел, ядык-хеп, аъш-чем кандыгыл?

— Биезки чүве кайда боор, колхоз экономика талазы-биле бижый бээрге, амыр чүве ышкаш чүл. Акша телевириинге кирер даэрге, мен безии ухур турдум, ха-хо! Ам ай санында ийи удаа шалың алыр, кижиниң кылыры-ла биллр чүве ышкаш чүл моодар.

(Уланчылыг).

Кызылдың 26 дугаар кварталында № 7 ясли сад эрткен чылдың январьда ажылдалга кирген. Мында ясли наамдыгларның үш, уруглар садының ийи болүү бар болгаш 120 уруглар хаара туттунган. Үстүнде ЧУРУКТА: уруглар садының бирги болүү ой иеп олурлар.

Ынча аңмырал хандырылга комбинады база ажылдап турар. Хе-

рожениер платъеэи даэрээр ательеиниң кежигүнери «Коммунистиг күш-ажылдың» бригадазы деп бедик атты ийи чыл мурнунда чаалап алганнар. Адаанда ЧУРУКТА: оң талаадан солагай талаже даараныкчылар: Н. Кормилна, Г. Сезонъёва, Н. Сухорослова олар ажыл үезинде.

Таңдының Кочетово суурга үш салгалдың слёду

КЕЗЭЭ ШАГДА ХҮННЕП ТУРЗУН!

Таңдының школачы пионерлериниң Октябрьның 50 чыл болур оюнга уткуштур белеткээ чыжы — слёду июнь 19-та, эртенгиниң 11 шакта «Коммунизмниң херели» колхозтуң Кочетово суурунга — клуб чанында кызыл партизаннар тураскаадының бедип үнген чиигир погаан кок цыктың дал ортузунга эгеледи. Ук слёттү районо эргелекчизи Н. Кунчуң байырлыг сөзү-биле ажыткан соопда пионер вожатыйы пионерлер дружиналарының чыскаалын эртерин чарлаан. Оон удатпаанда чаладып келген аалчылар кызыл пос-биле шын каан индирге үнүп келдилер. Оларның аразында СЭКП Тыва обкомунуң бирги секретарыпың С. К. Тока мынча деп харылады:

— Экии, аныяк-чалыы аян-чоруккулар! Бөгүнгү пионерлер парадын Таңдының район шериг комиссары майор В. А. Ерыкалов командылап, партия обкомунуң бирги секретарынга рапортун берииптерге, эш